

2025年へのカウントダウン

～地域包括ケアと多職種連携～

国際医療福祉大学大学院教授
医療経営管理分野責任者
武藤正樹



国際医療福祉大学三田病院
2012年2月新装オープン！



国家戦略特区「国際医療学園都市構想」

成田市に
医学部を！

1. 構想の概要(4)

成田市と国際医療福祉大学は、「公津の杜(教育ゾーン)」および「畑ヶ田地区(学術・医療集積ゾーン)」で医学部をはじめとした大学の学部・学科と附属病院などの施設を整備します。

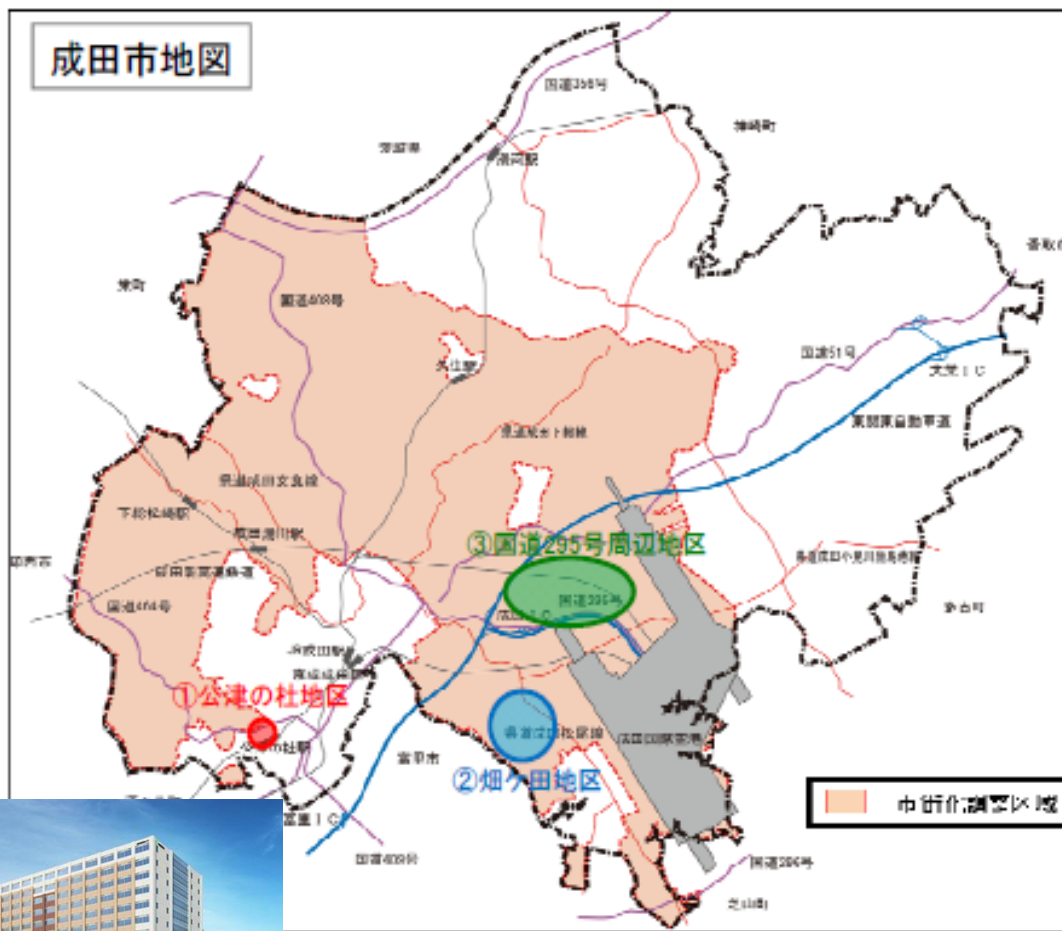

①公津の杜地区

【教育ゾーン】

- 医学部 (1学科)
- 看護学部 (1学科)
- 保健医療学部
(当初4学科⇒順次拡大)

②畑ヶ田地区

【学術・医療集積ゾーン】

- 附属病院
- トレーニングセンター
- グラウンド・テニスコート
- 駐車場

③国道295号周辺地区

【医療産業集積ゾーン】

- 製薬会社
- 診療機材メーカー
- 計測器メーカー
- 福祉設備メーカー
- 画像診断機器メーカー



2017年4月医学部開講

目次

- パート1
 - 国民会議と医療介護一括法
- パート2
 - 地域包括ケアシステムと診療報酬改定
- パート3
 - 診療報酬改定と入院医療



パート1

国民会議と医療介護一括法



2025年へ向けて、医療・介護のグランドデザインの議論
社会保障制度改革国民会議(会長 清家慶応義塾大学学長)
が2012年11月30日から始まった

社会保障・税一体改革(8月10日)

- 8月10日に社会保障と税の一体改革関連法案が参院本会議で賛成多数で可決した。
- 現在5%の消費税率を14年4月に8%、15年10月に10%に引き上げることなどを盛り込んだ。
- その背景は…
団塊世代の高齢化と、激増する社会保障給付費問題



2012年8月10日、参議院を通過

人口ピラミッドの変化(1990~2060年)

○ 日本の人口構造の変化を見ると、現在1人の高齢者を2.6人で支えている社会構造になっており、少子高齢化が一層進行する2060年には1人の高齢者を1.2人で支える社会構造になると想定

平成2年 (1990年) (実績)

平成22年 (2010年) (実績)

平成37年 (2025年)

平成72年 (2060年)

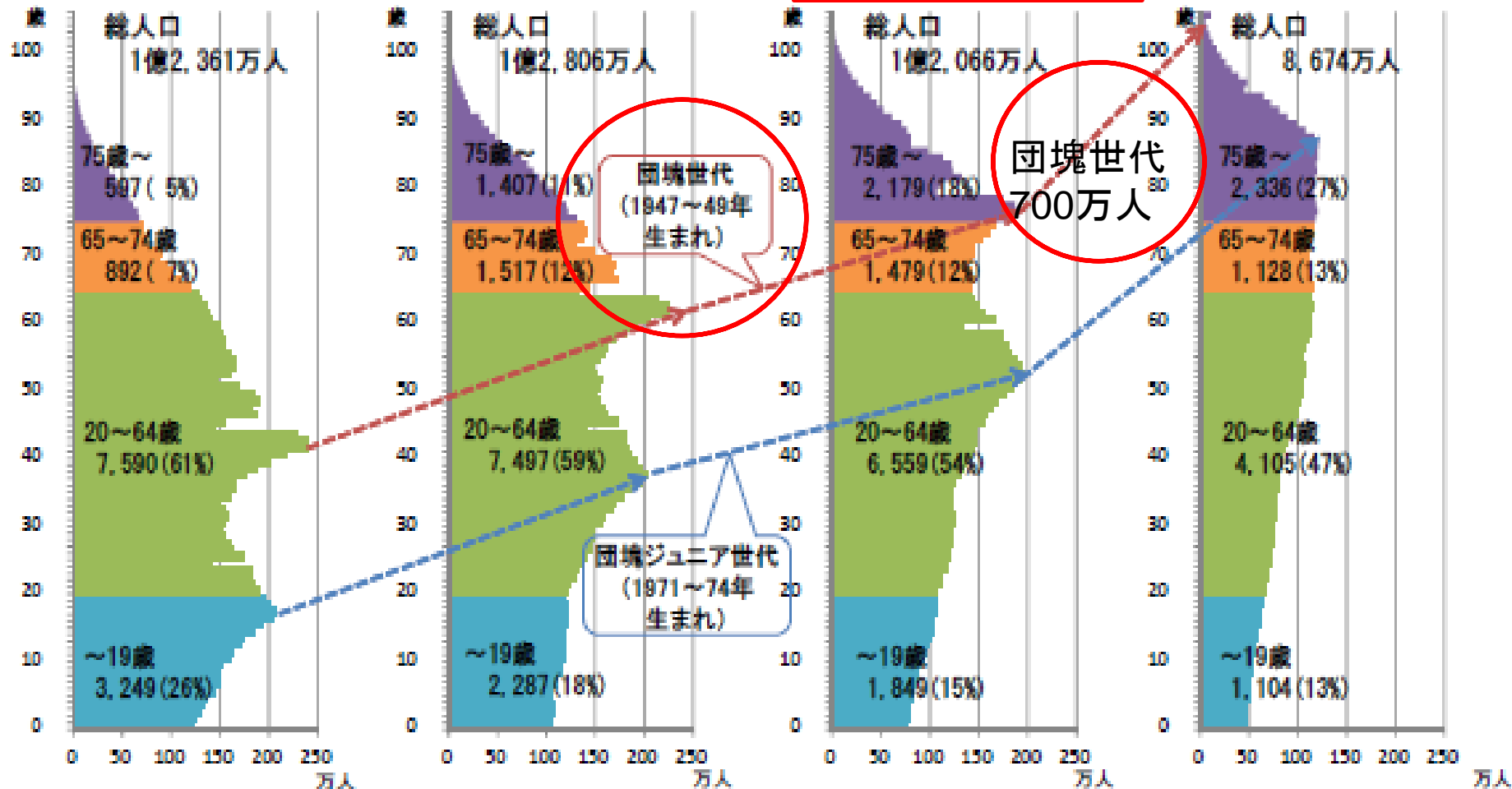

社会保障給付費の推移

2025年
149兆円

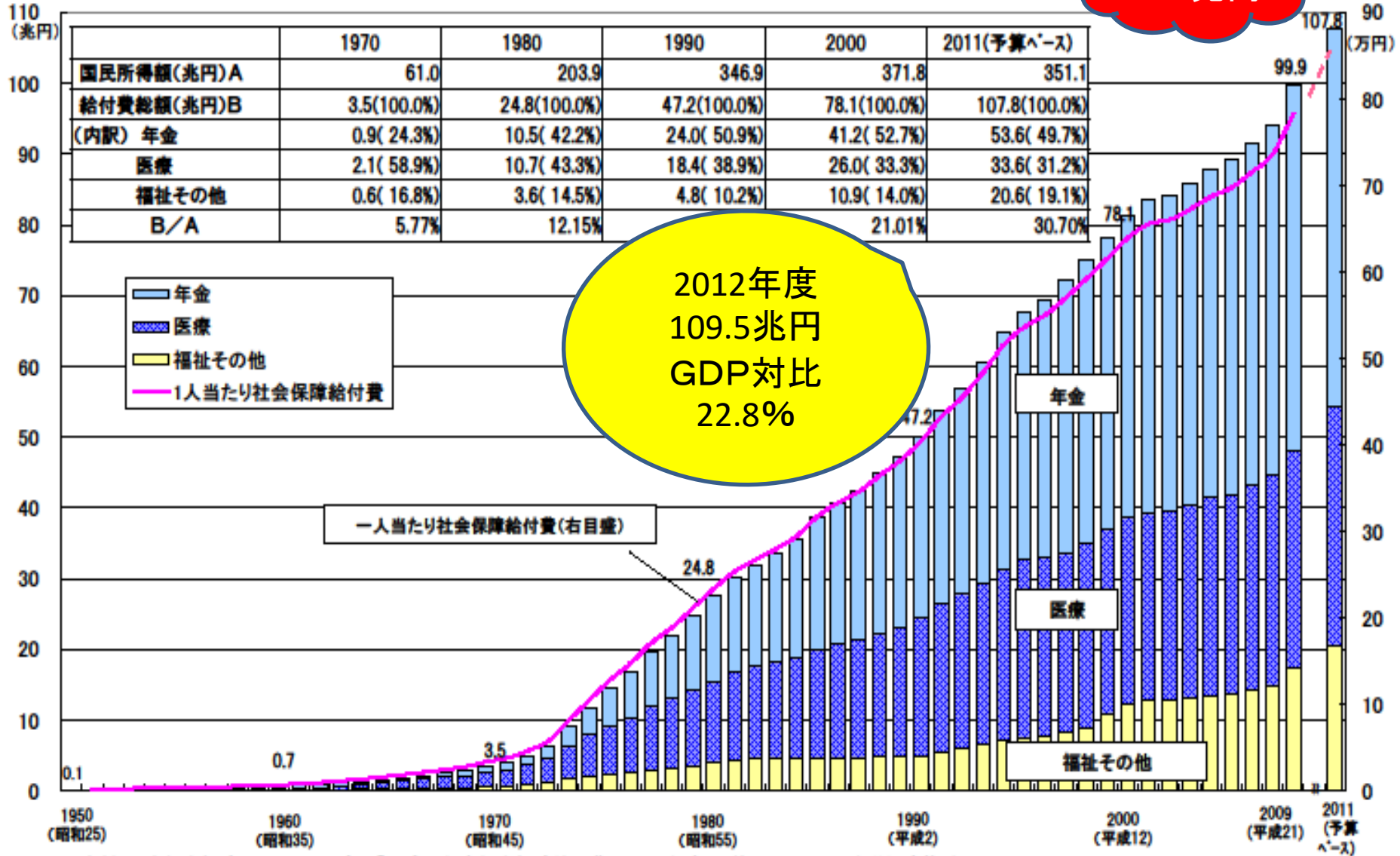

資料: 国立社会保障・人口問題研究所「平成21年度社会保障給付費」、2011年度(予算ベース)は厚生労働省推計、

2011年度の国民所得額は平成23年度の経済見通しと経済財政運営の基本的態度(平成23年1月24日閣議決定)

(注) 図中の数値は、1950,1960,1970,1980,1990,2000及び2008並びに2011年度(予算ベース)の社会保障給付費(兆円)である。

地域医療介護一括法



社会保障制度改革国民会議 最終報告書(2013年8月6日)



最終報告が清家会長から安倍首相に手渡し

国民会議報告のポイント

- 医療提供体制の見直し
 - 病床機能情報報告制度の早期導入
 - 病床機能の分化と連携の推進
 - 在宅医療の推進
 - 地域包括ケアシステムの推進
 - 医療職種の業務範囲の見直し
 - 総合診療医の養成と国民への周知

社会保障・税一体改革素案が目指す医療・介護機能再編(将来像)

- 患者ニーズに応じた病院・病床機能の役割分担や、医療機関間、医療と介護の間の連携強化を通じて、より効果的・効率的な医療・介護サービス提供体制を構築。

【2011(H23)年】

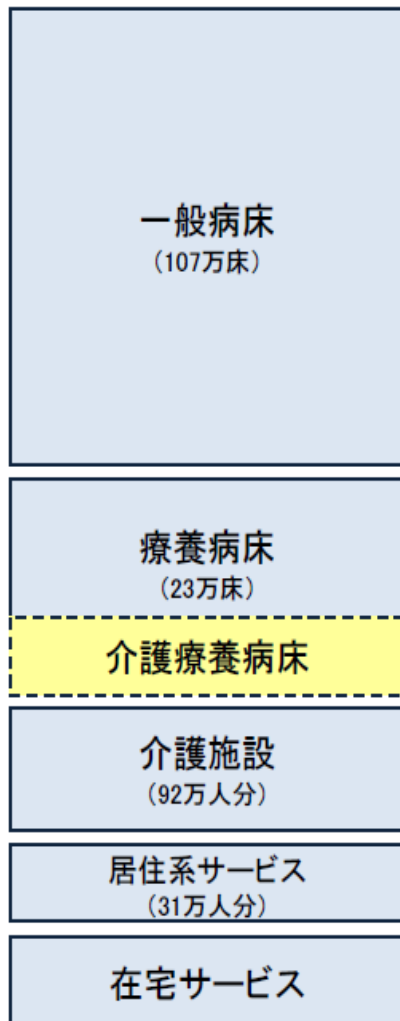

【取組の方向性】

○入院医療の機能分化・強化と連携

- ・急性期への医療資源集中投入
- ・亜急性期、慢性期医療の機能強化 等

○地域包括ケア体制の整備

- ・在宅医療の充実
 - ・看取りを含め在宅医療を担う診療所等の機能強化
 - ・訪問看護等の計画的整備 等
- ・在宅介護の充実
 - ・居住系サービスの充実・施設ユニット化
 - ・ケアマネジメント機能の強化 等

2012年以降、診療報酬・介護報酬の体系的見直し

基盤整備のための一括的法整備(2012年目途法案化)

【患者・利用者の方々】

- ・病気になっても、職場や地域生活へ早期復帰
- ・医療や介護が必要になっても、住み慣れた地域での暮らしを継続

【2025(H37)年】

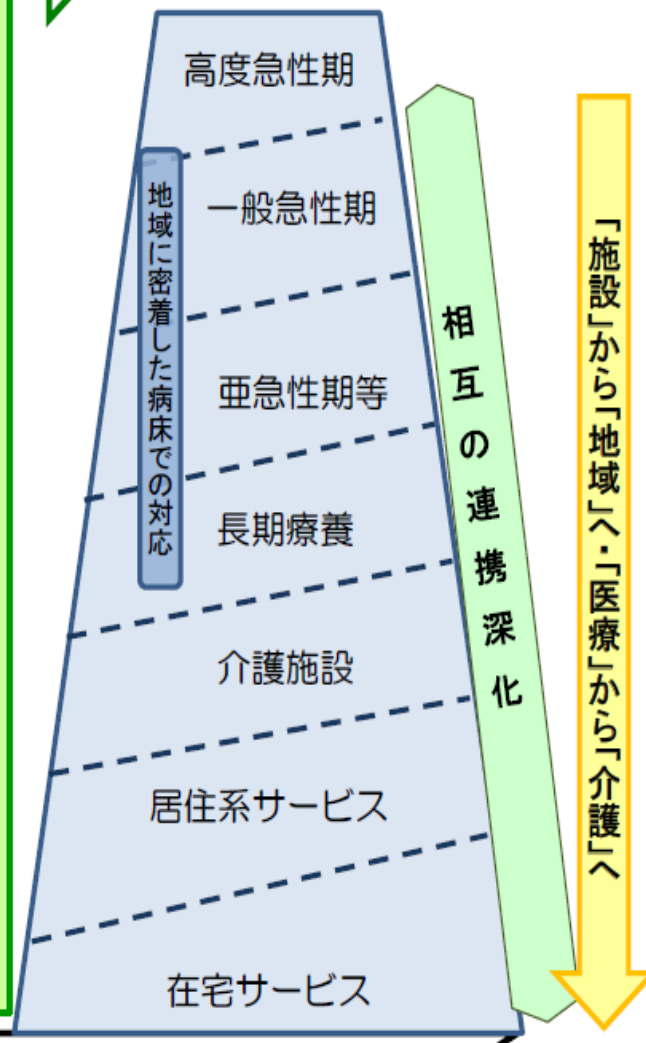

医療・介護の基盤整備・再編のための集中的・計画的な投資

改革の方向性 ②

医療・介護サービス保障の強化

- 高度急性期への医療資源集中投入などの入院医療強化
- 在宅医療の充実、地域包括ケアシステムの構築

どこに住んでいても、その人にとって適切な医療・介護サービスが受けられる社会へ

改革のイメージ

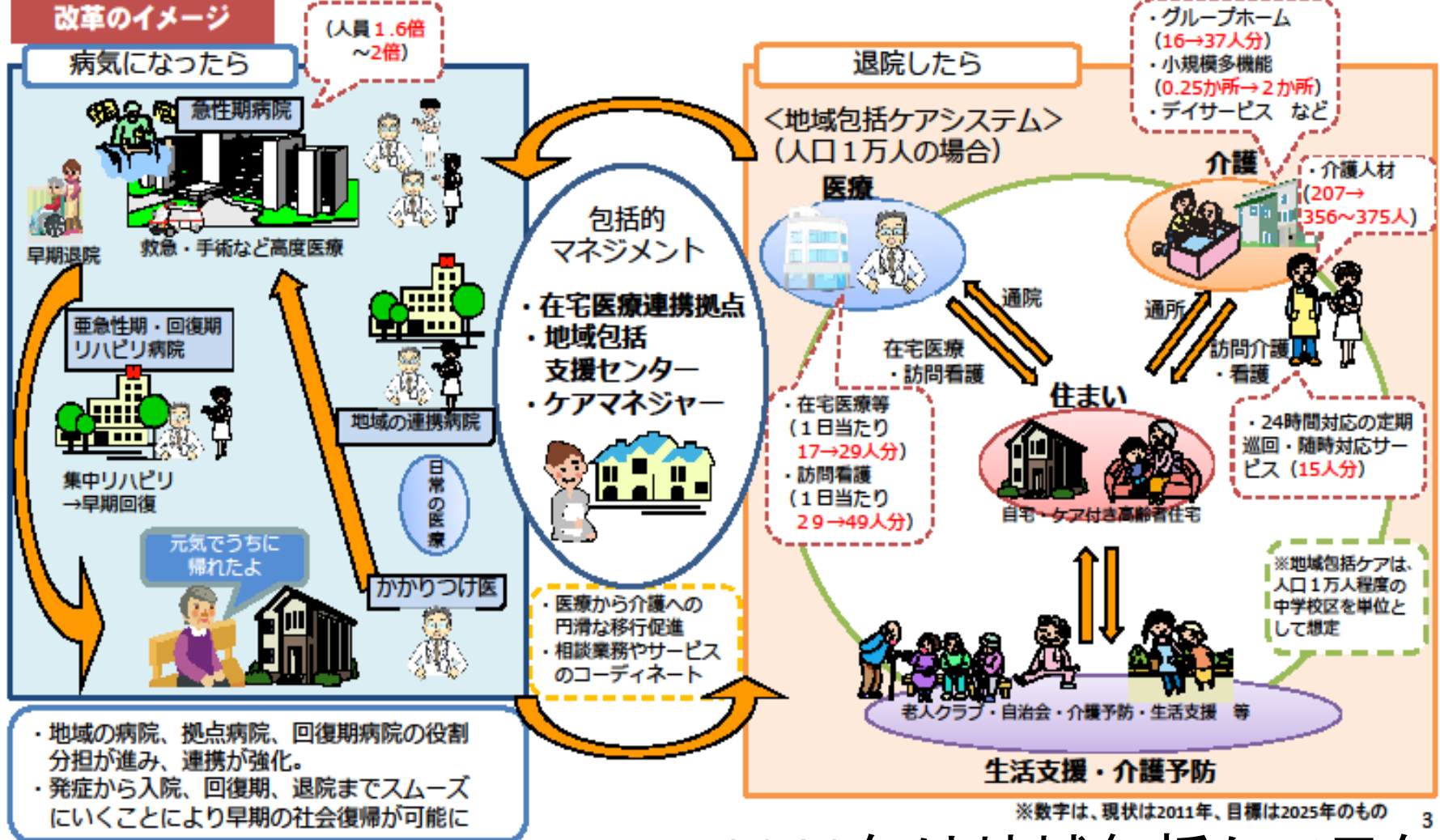

- ・地域の病院、拠点病院、回復期病院の役割分担が進み、連携が強化。
- ・発症から入院、回復期、退院までスムーズにいくことにより早期の社会復帰が可能に

2012年は地域包括ケア元年

地域医療・介護一括法成立可決(2014年6月18日)

医療

基金の創設： 医療提供体制を見直す医療機関などに補助金を配るための基金を都道府県に創設(2014年度)

病床機能報告制度： 医療機関が機能ごとの病床数を報告する制度を導入(2014年10月)

地域医療構想： 都道府県が「地域医療構想」を作り、提供体制を調整(2015年4月)

医療事故を第三者機関に届けて出て、調査する仕組みを新設(2015年10月)

介護

「要支援」の人への通所・訪問看護サービスを市町村に移管(2015年4月から段階的に)

一定の所得がある利用者の自己負担割合を1割から2割に引き上げ(2015年8月)

所得が低い施設入居者向けの食費・部屋代補助の対象を縮小(2015年8月)

所得が低い高齢者の保険料軽減を拡充(2015年4月)

特養への新規入居者を原則「要介護3以上」に限定(2015年4月)

2014年6月18日
可決成立

(カッコ内は施行時期)

2014年5月14日衆院
厚生労働委員会で
強行採決！



衆議院 TVインターネット審議中継

Welcome to the House of Representatives Internet-TV

HOME

お知らせ

利用方法

FAQ

アンケート

強行採決の前日、5月13日衆議院厚生労働委員会参考人招致
「地域包括ケアシステムにおける看護師・薬剤師の役割と課題」

パート2

地域包括ケアシステムと 診療報酬改定



地域包括ケアシステムとは

介護が必要になっても、住み慣れた地域で、その人らしい自立した生活を送ることができるよう、医療、介護、予防、生活支援、住まいを包括的かつ継続的に提供するシステム



Aging in
Place

平成25年 地域包括ケアシステム

- **住まい・医療・介護・予防・生活支援が一体的に提供される地域包括ケアシステムの実現**により、重度な要介護状態となっても、住み慣れた地域で自分らしい暮らしを人生の最後まで続けることができるようになります。
- 認知症は、超高齢社会の大きな不安要因。今後、認知症高齢者の増加が見込まれることから、認知症高齢者の地域での生活を支えるためにも、地域包括ケアシステムの構築が重要です。
- 人口が横ばいで75歳以上人口が急増する大都市部、75歳以上人口の増加は緩やかだが人口は減少する町村部等、**高齢化の進展状況には大きな地域差**を生じています。
地域包括ケアシステムは、**保険者である市町村や、都道府県が、地域の自主性や主体性に基づき、地域の特性に応じて作り上げていく**ことが必要です。

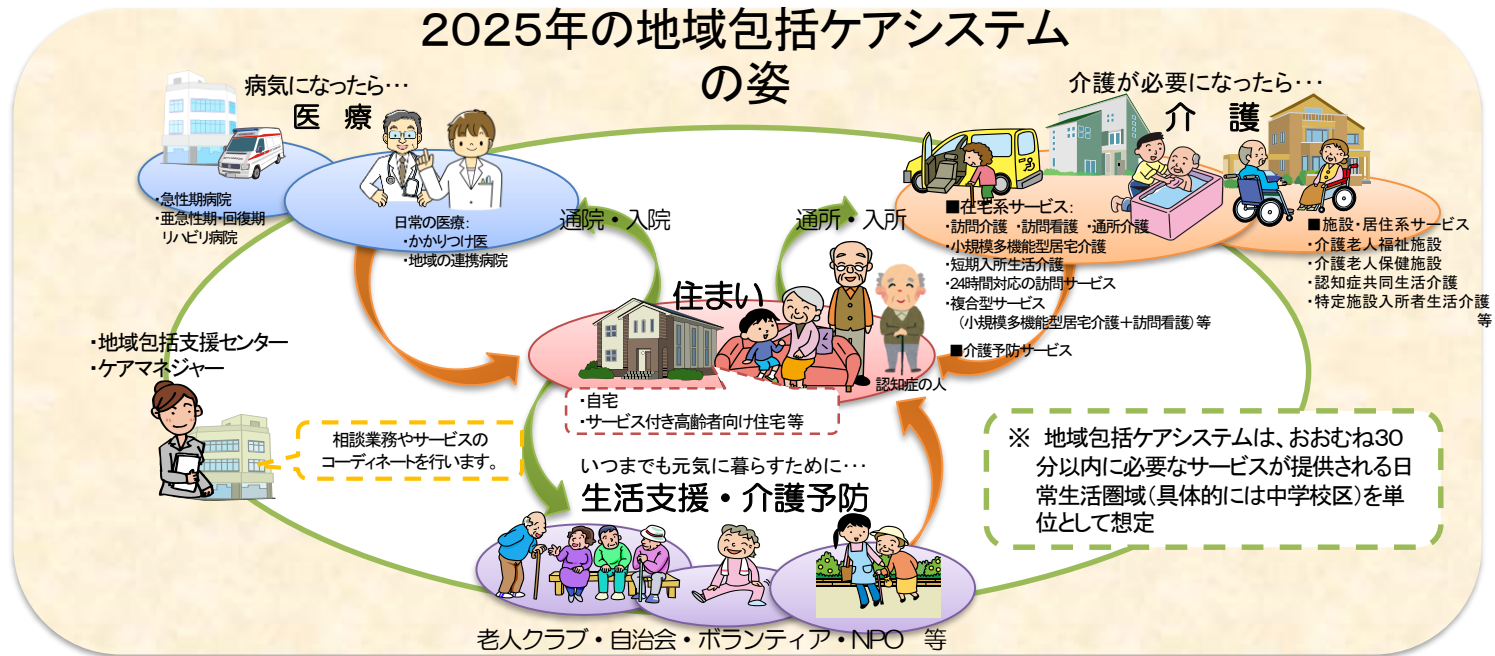

平成25年 地域包括ケアシステム

- **住まい・医療・介護・予防・生活支援が一体的に提供される地域包括ケアシステムの実現**により、重度な要介護状態となっても、住み慣れた地域で自分らしい暮らしを人生の最後まで続けることができるようになります。
- 認知症は、超高齢社会の大きな不安要因。今後、認知症高齢者の増加が見込まれることから、認知症高齢者の地域での生活を支えるためにも、地域包括ケアシステムの構築が重要です。
- 人口が横ばいで75歳以上人口が急増する大都市部、75歳以上人口の増加は緩やかだが人口は減少する町村部等、**高齢化の進展状況には大きな地域差**を生じています。
地域包括ケアシステムは、**保険者である市町村や、都道府県が、地域の自主性や主体性に基づき、地域の特性に応じて作り上げていく**ことが必要です。

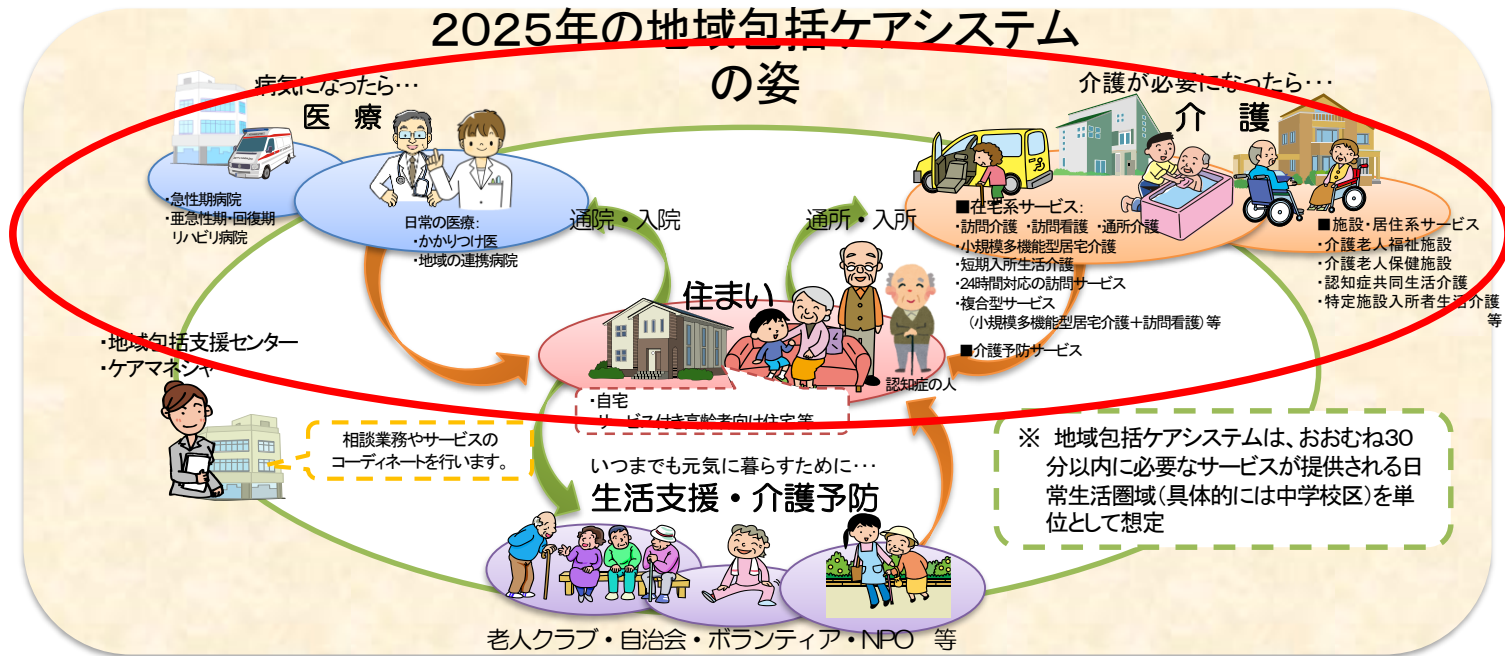

地域包括ケアシステムと在宅医療、訪問看護、薬局の役割

診療報酬改定率の推移

■ 本体部分 ■ 薬価など ● 全体改定率

8年ぶりの
マイナス改定

マイナス改定、毎年
2300億削減

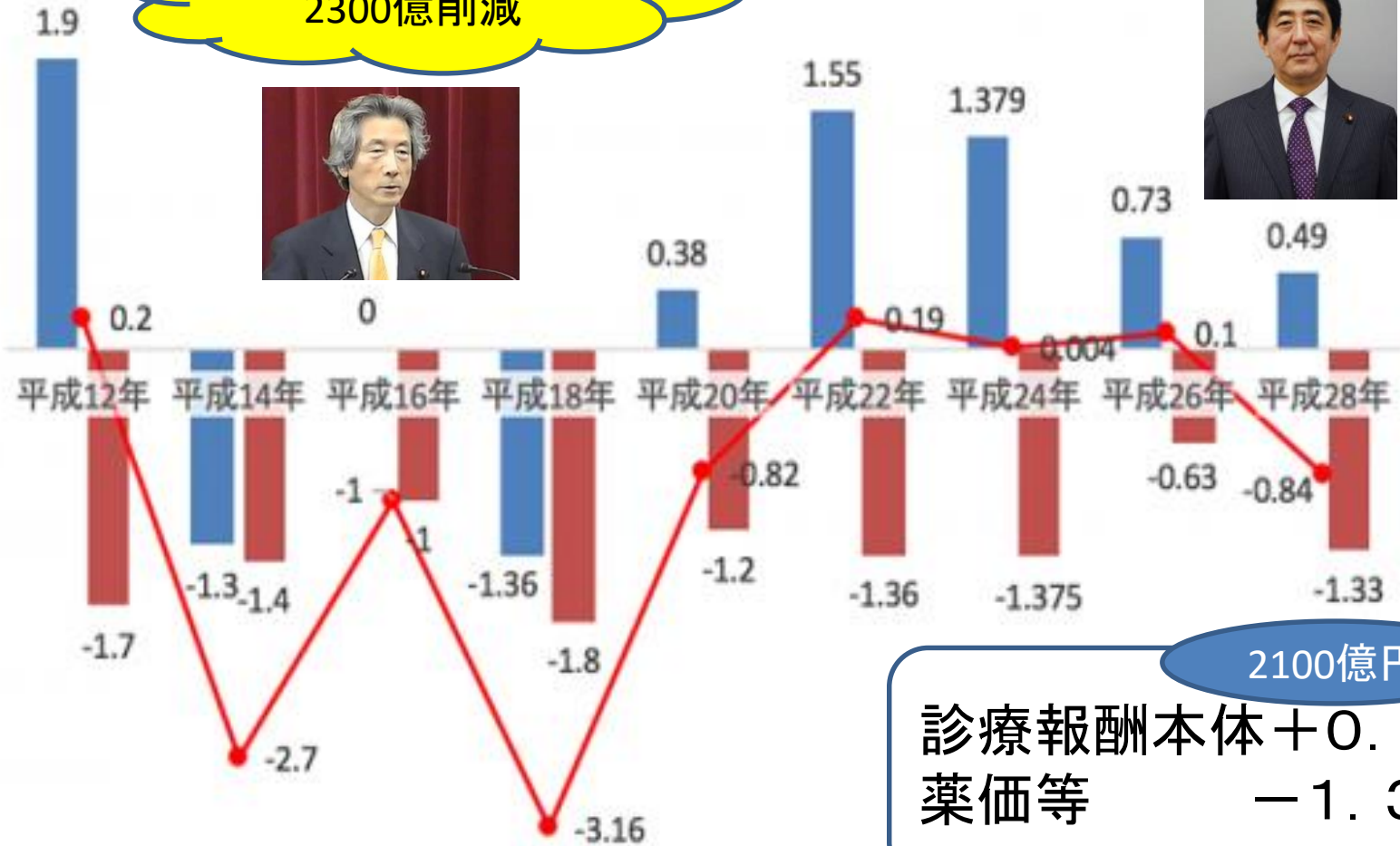

2100億円
 診療報酬本体 + 0.49
 薬価等 - 1.33

診療報酬改定の基本的視点

- (1) 地域包括ケアシステムの推進と医療機能の分化・強化、連携に関する視点
 - 医療機能に応じた入院医療の評価
 - チーム医療の推進、勤務環境の改善、業務効率化の取り組み
 - 地域包括ケアシステム推進
 - 質の高い在宅医療・訪問看護の確保
 - 外来医療の機能分化
- (2) 患者にとって安心・安全で納得できる効果的・効率的で質が高い医療を実現する視点
- (3) 重点的な対応が求められる医療分野を充実する視点
- (4) 効率化・適正化を通じて制度の持続可能性を高める視点

質の高い在宅医療・訪問看護の確保

- ①在宅療養支援病院・診療所
- ②主治医機能
- ③機能強化型訪問看護ステーション
- ④かかりつけ薬局・薬剤師

①在宅療養支援診療所・病院



在宅療養支援診療所・病院の概要

在宅療養支援診療所

地域において在宅医療を支える24時間の窓口として、他の病院、診療所等と連携を図りつつ、24時間往診、訪問看護等を提供する診療所

【主な施設基準】

- ① 診療所
- ② 24時間連絡を受ける体制を確保している
- ③ 24時間往診可能である
- ④ 24時間訪問看護が可能である
- ⑤ 緊急時に入院できる病床を確保している
- ⑥ 連携する保険医療機関、訪問看護ステーションに適切に患者の情報を提供している
- ⑦ 年に1回、看取りの数を報告している

注1：③、④、⑤の往診、訪問看護、緊急時の病床確保については、連携する保険医療機関や訪問看護ステーションにおける対応でも可

機能を強化した在宅療養支援診療所・病院

複数の医師が在籍し、緊急往診と看取りの実績を有する医療機関（地域で複数の医療機関が連携して対応することも可能）が往診料や在宅における医学管理等を行った場合に高い評価を行う。

【主な施設基準】

- ① 在宅医療を担当する常勤の医師が3名以上配置
- ② 過去1年間の緊急の往診の実績を10件以上有する
- ③ 過去1年間の在宅における看取りの実績を4件以上有している

注3：上記の要件(①～③)については、他の連携保険医療機関（診療所又は200床未満の病院）との合計でも可。ただし、それぞれの医療機関において過去1年間に緊急の往診を4件以上、看取り2件以上を実施していること。

在宅療養支援病院

診療所のない地域において、在宅療養支援診療所と同様に、在宅医療の主たる担い手となっている病院

【主な施設基準】

- ① 200床未満又は4km以内に診療所がない病院
- ② 24時間連絡を受ける体制を確保している
- ③ 24時間往診可能である
- ④ 24時間訪問看護が可能である
- ⑤ 緊急時に入院できる病床を確保している
- ⑥ 連携する保険医療機関、訪問看護ステーションに適切に患者の情報を提供している
- ⑦ 年に1回、看取りの数を報告している

注2：④の訪問看護については、連携する保険医療機関や訪問看護ステーションにおける対応でも可

単独強化型

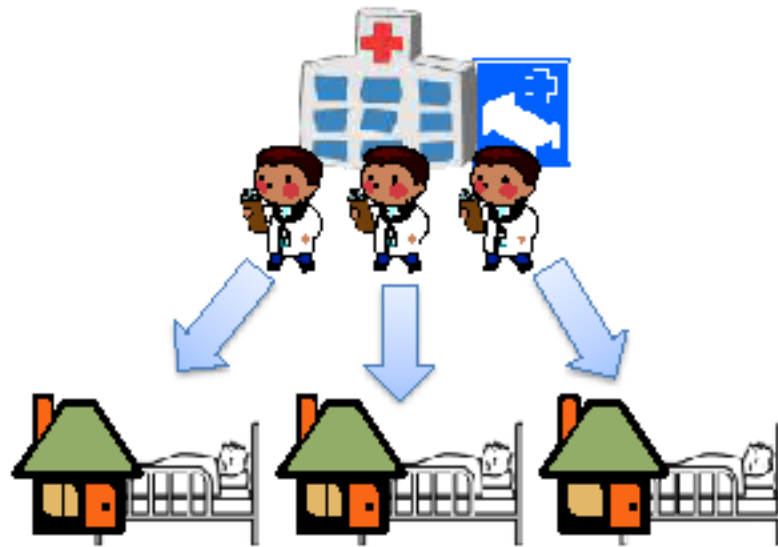

- ・3名以上の医師が所属する診療所が在宅医療を行う場合
- ・複数の診療所がグループを組んで在宅医療を行う場合をともに評価。
- ・さらに、ベッドを有する場合を高く評価。

連携強化型

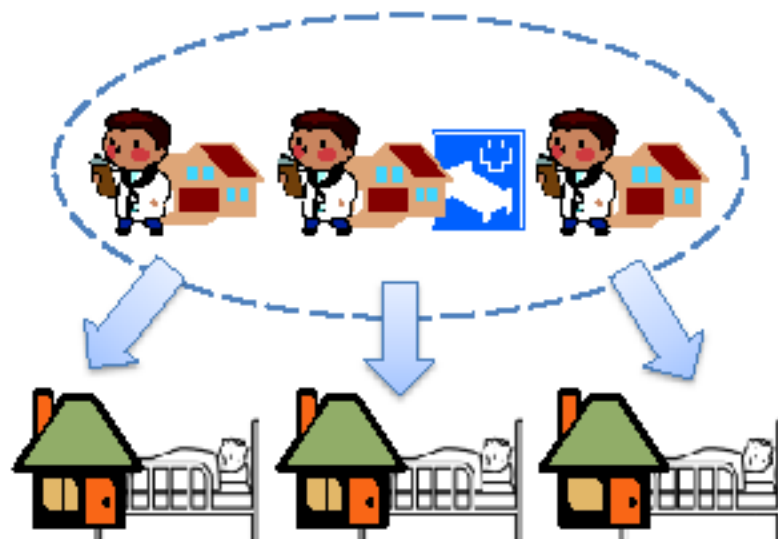

在宅療養支援診療所



<在宅療養支援診療所届出数>

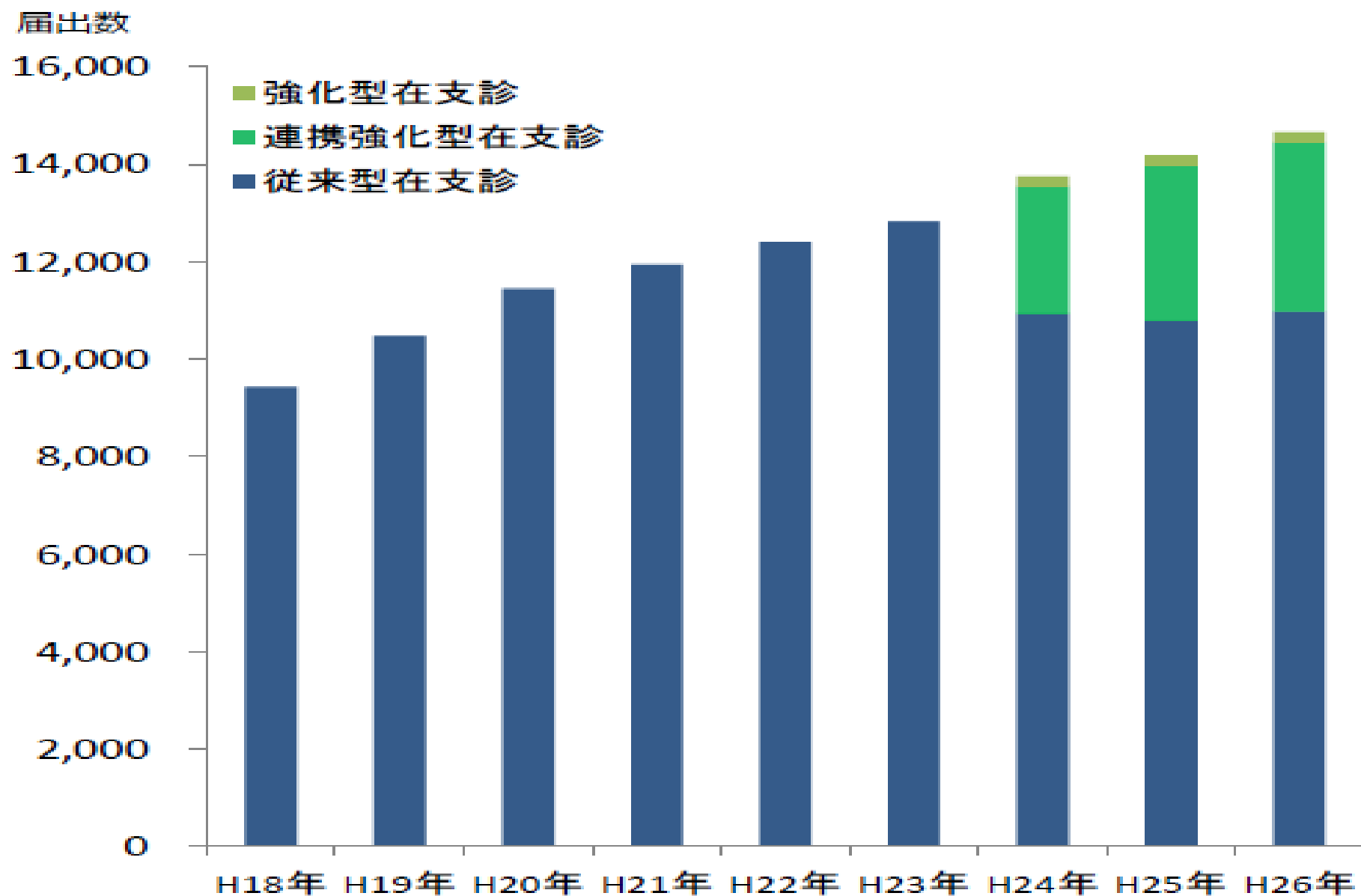

人口10万人当たりの都道府県別在宅療養支援診療所数

人口10万人当たりの在宅療養支援診療所数

数

25

20

15

10

5

0

全国平均 10.1

千葉

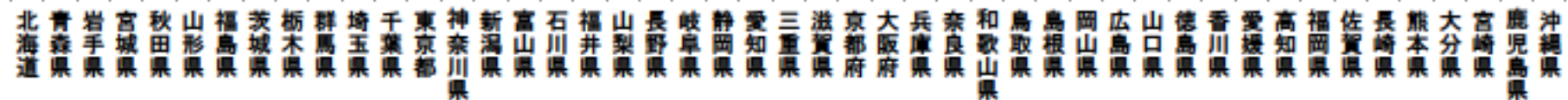

保険局医療課データ 平成23年7月

東京都で第1号の在宅療養支援病院 医療法人財団厚生会古川橋病院

- 在宅療養支援病院 港区南麻布2丁目
 - 一般病床 49床
 - 介護老人保健施設 40床
 - 介護予防機能訓練施設 20名
 - 居宅介護支援事業所
 - 健診センター



鈴木先生



<在宅療養支援病院届出数>

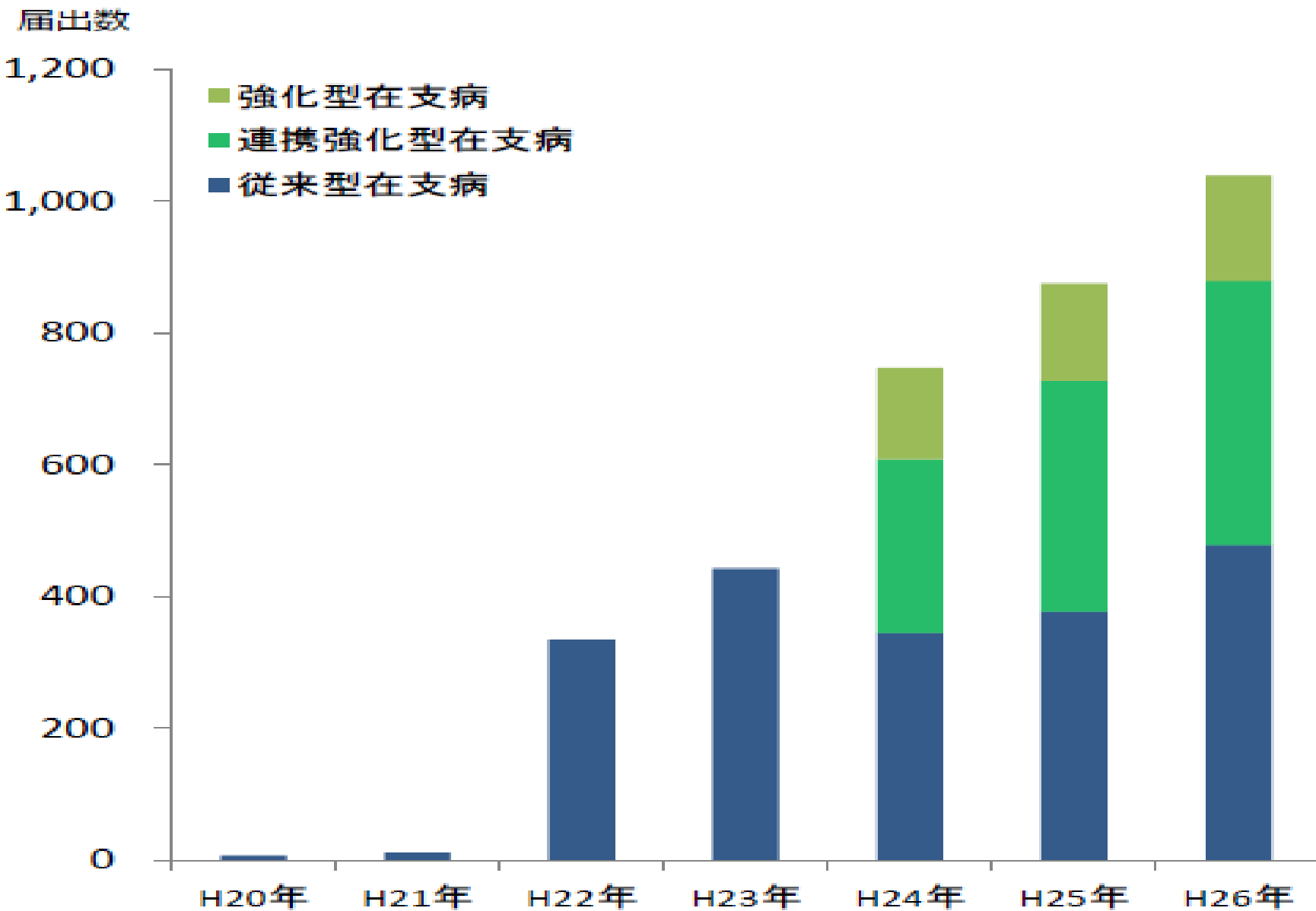

人口10万人当たりの都道府県別在宅療養支援病院数

人口10万人当たりの在宅療養支援病院数

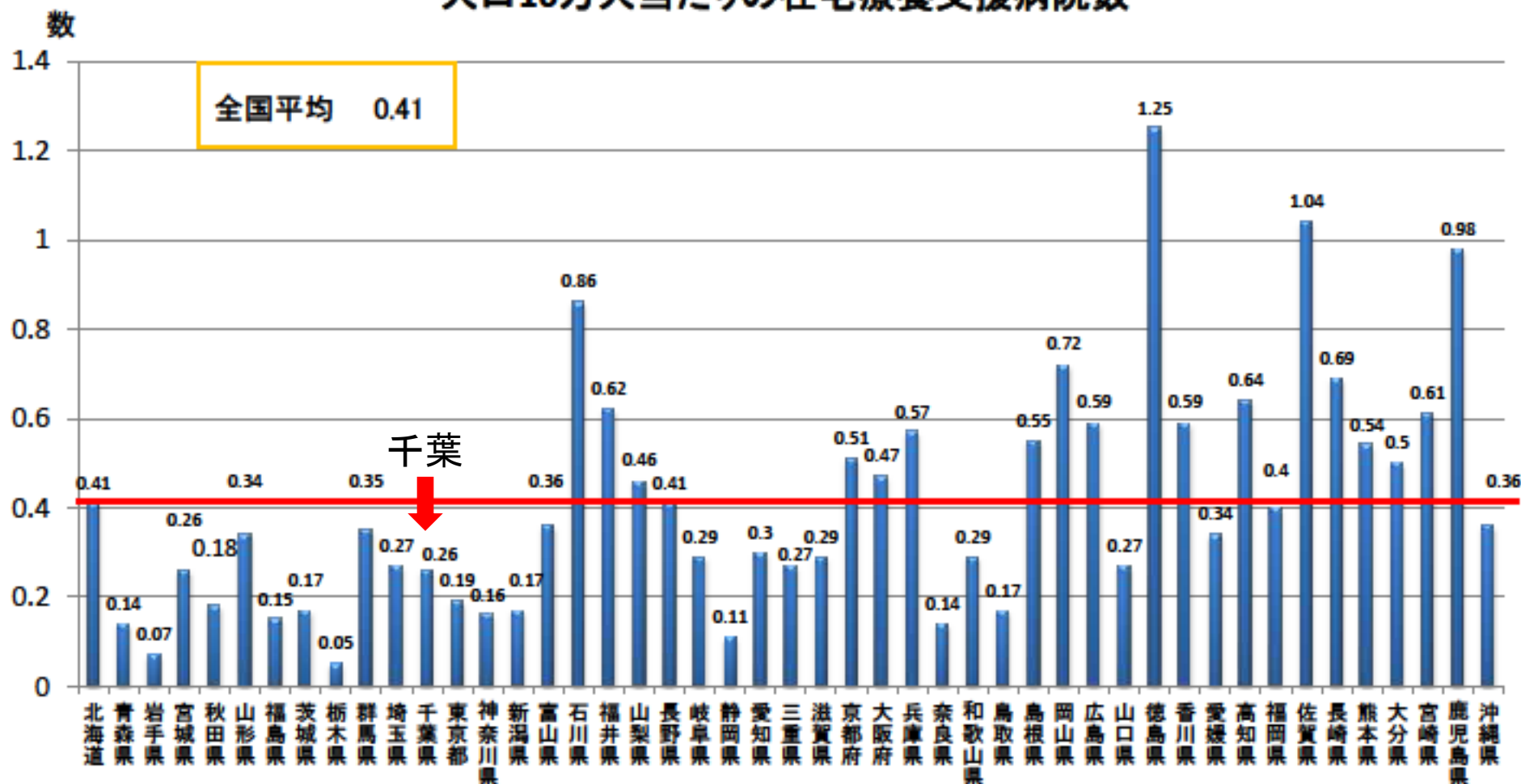

保険局医療課データ 平成23年7月

2016年診療報酬改定へ向けて 在宅医療



2015年11月11日中医協総会

在宅医療を専門に行う 医療機関について

規制改革会議

「在宅診療を主として行う診療所の
開設要件の明確化」

在宅医療を専門に行う保険医療機関について

中医協 総-3
25 10 30

1. 在宅医療を専門に行う保険医療機関を認めていない趣旨

- 健康保険法第63条第3項において、療養の給付を受けようとする者は、保険医療機関等のうち、自己の選定するものから受けるものとする（いわゆるフリーアクセス）とされている。
- この前提として、被保険者が保険医療機関を選定して療養の給付を受けることができる環境にあることが重要であり、健康保険法の趣旨から、保険医療機関は全ての被保険者に対して療養の給付を行う開放性を有することが必要であるとして、「外来応需の体制を有していること」を保険医療機関に求める解釈上の運用をしている。（法令上、明確に規定された要件ではない）
- なお、在宅医療を専門に行う保険医療機関を認めた場合は、当該地域の患者の受診の選択肢が少なくなるおそれ、当該保険医療機関の患者が急変時に適切な受診ができないおそれ等が考えられる。

2. 外来応需の体制確保の指導

- 厚生局における保険医療機関の指定申請の受付の際などに、必要な場合は、健康保険法の趣旨から、外来応需の体制を確保するよう指導を行っており、**在宅医療を専門に行う保険医療機関は認めていない。**
- しかし、全国一律の運用基準や指針ではなく、厚生局によって、指導内容や方法等に違いがあるとの指摘がある。

<参考>

○健康保険法

第63条 被保険者の疾病又は負傷に関しては、次に掲げる療養の給付を行う。

一～五（略）

2（略）

3 第一項の給付を受けようとする者は、厚生労働省令で定めるところにより、次に掲げる病院若しくは診療所又は薬局のうち、自己の選定するものから受けるものとする。

一 厚生労働大臣の指定を受けた病院若しくは診療所（第六十五条の規定により病床の全部又は一部を除いて指定を受けたときは、その除外された病床を除く。以下「保険医療機関」という。）又は薬局（以下「保険薬局」という。）

二・三（略）

○「被災地の医療機関等に対する診療報酬上の緩和措置について」（平成23年9月7日 中医協 総-8）

・周囲に入院医療機関が不足している等、やむを得ない場合には、当該医療機関において外来を開かず、在宅医療のみを行う場合であっても保険医療機関として認めることとする。〔現在は、福島県内のみ利用可能〕

第253回中央社会保険医療協議会（H25.10.30）における主なご意見

<在宅医療専門の医療機関には問題があるとの意見>

- 互いに顔が見えて気心の知れた、かかりつけ医の機能の延長としての在宅医療が望ましい。かかりつけ医が在宅医療を担うのが一番よく、在宅医療を主とした医療機関でも、外来のノウハウを持つべき。
- 在宅専門医療機関の一部は、いわゆるサクランボ摘みのなところがある。つまり軽症者をたくさん集めて、掛け合わせれば大きな利益が得られる。でも、重症者にはなかなか対応してくれないことがある。

<在宅医療の供給体制を確保することを優先すべきとの意見>

- 現実に、診療所の少数の医師が24時間在宅での対応をするのは医師の負担が大きすぎる。訪問診療の提供には、いろいろな形態があってよい。
- 在宅医に外来を求めることで、在宅医療全体のキャパシティーが減ってしまう。在宅医療のニーズは増えるが、供給体制が十分に賄えないので、当面は今のまま進んでよい。

<主治医・かかりつけ医の機能の充実を図るべきとの意見>

- 在宅医療、訪問医療を含めて、主治医、かかりつけ医機能をどうやって充実させていくかというほうに議論を集中させたほうが、得策ではないか。
- 在宅医療が、今のかかりつけ医・主治医の機能とどのように連携するべきかを考える必要がある。在宅医療専門機関とかかりつけ医・主治医機能を別々のものとして考える必要はない。

質の高い在宅医療・訪問看護の確保④

在宅医療を専門に行う医療機関の開設

- 健康保険法に基づく開放性の観点から、外来応需体制を有していることが原則であることを明確化した上で、以下の要件等を満たす場合には在宅医療を専門に実施する診療所の開設を認める。

[主な開設要件]

- ① 外来診療が必要な患者が訪れた場合に対応できるよう、診療地域内に2か所以上の協力医療機関を確保していること(地域医師会から協力の同意を得られている場合はこの限りではない。)
- ② 在宅医療導入に係る相談に随時応じ、患者・家族等からの相談に応じる設備・人員等が整っていること。
- ③ 往診や訪問診療を求められた場合、医学的に正当な理由等なく断ることがないこと。
- ④ 緊急時を含め、随時連絡に応じる体制を整えていること。

等

在宅医療専門の医療機関に関する評価

- 在宅医療専門の医療機関について、在支診の施設基準に加え、以下の実績等を満たしている場合には、それぞれ同様に評価を行う。

① 在宅患者の占める割合が95%以上	④ (施設総管の件数) / (在総管・施設総管の件数) ≤ 0.7
② 5か所 / 年以上の医療機関からの新規患者紹介実績	⑤ (要介護3以上の患者 + 重症患者) / (在総管・施設総管の件数) ≥ 0.5
③ 看取り実績が20件 / 年以上又は15歳未満の超・準超重症児の患者が10人以上	

- 在宅医療専門の医療機関であって、上記の基準を満たさないものは、在総管・施設総管について、在支診でない場合の所定点数の80 / 100に相当する点数により算定する。
- 在宅患者の占める割合が95%未満である医療機関について、在支診の要件は現行通りとする。



在宅医療を提供する医療機関とその評価 に関する論点②

○ 往診・訪問診療を専門に行う場合における、在宅医療への報酬体系についてどう考えるか。

➤ 特に、保険医療機関が往診・訪問診療を専門に行うに当たって、患者への質の高い医療サービスを担保するため、どのような点に着目した評価を行うべきか。

在宅医療では、比較的重症な患者から軽症な患者まで幅広い患者に対して診療が行われていることから、患者の状態や居住場所に応じたきめ細かな評価を実施する。

別表7、8を用いた患者重症度に応じた評価

患者の診療状況について①

＜提供している医療内容＞

○ 在宅患者全体の45%程度は調査項目のうち「健康相談」「血圧・脈拍の測定」「服薬援助・管理」のみに該当する一方、残りの55%は「点滴・中心静脈栄養・注射（約11%）」等何らかの処置・管理等を実施されている。

＜提供している医療内容＞

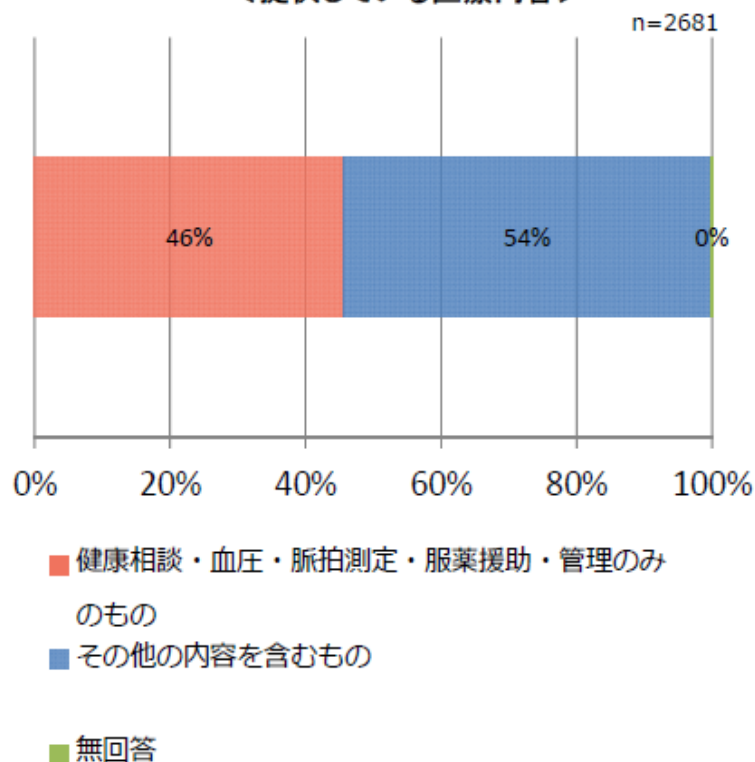

＜提供している医療内容（内訳）＞

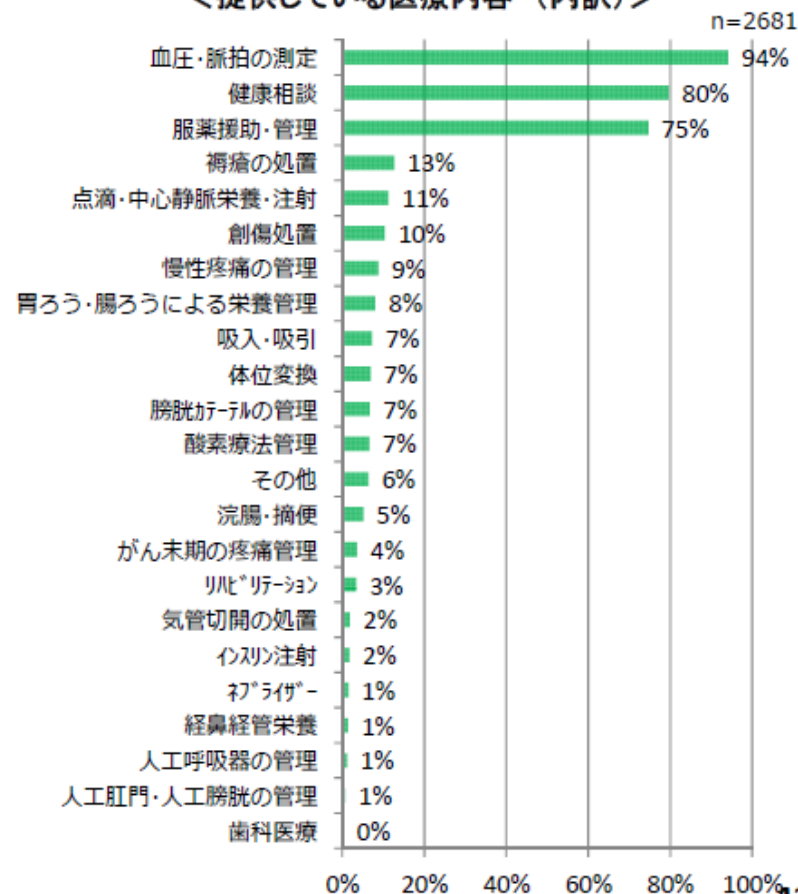

※患者票のデータを、日計表における同一建物/非同一建物患者の人数にあわせて重み付けして集計

出典：平成26年度検証部会調査（在宅医療）

長期にわたって医学管理の必要性が高い疾病・処置等

○ 在宅医療等において、長期にわたって医学管理の必要性が高いと評価されている疾病・処置等として、以下の様な項目が挙げられている。

		別表7※	別表8※※	左記の他医療区分2・3のうち長期に渡る管理を要する状態等
長期にわたって医学管理の必要性が高い疾病・処置等	継続的な医学管理が必要な処置等	<ul style="list-style-type: none"> 人工呼吸器の使用 	<ul style="list-style-type: none"> 中心静脈栄養 気管切開 持続陽圧呼吸療法 気管カニューレ/留置カテーテルの使用 自己腹膜灌流 経管栄養等 自己疼痛管理 人工呼吸 酸素療法 血液透析 自己導尿 人工肛門/人工膀胱 	<ul style="list-style-type: none"> 中心静脈栄養 人工呼吸器 気管切開等 酸素療法 経腸栄養 透析
	長期に渡る療養が必要な疾病	<ul style="list-style-type: none"> スモン 多系統萎縮症 球脊髄性筋萎縮症 多発性硬化症 進行性筋ジストロフィー症 副腎白質ジストロフィー 慢性炎症性脱髄性多発神経炎 重症筋無力症 パーキンソン病関連疾患 亜急性硬化性全脳炎 脊髄性筋萎縮症 後天性免疫不全症候群 ハンチントン病 ライソゾーム病 頸髄損傷 プリオン病 脊髄小脳変性症 末期の悪性腫瘍 	<ul style="list-style-type: none"> 悪性腫瘍 褥瘡(真皮を超える) 肺高血圧症 	<ul style="list-style-type: none"> スモン 筋ジストロフィー 多発性硬化症 筋萎縮性側索硬化症 パーキンソン病関連疾患 その他の難病 悪性腫瘍 褥瘡 脊髄損傷等
	短期的に病態が増悪した状態等		<ul style="list-style-type: none"> 点滴注射 	

その他 別表7・8に該当しない又は医療区分1に該当する状態

※別表7:在宅患者訪問診療料において週4回以上の訪問診療が可能 ※※別表8:退院時共同指導料において、特別な管理を要する状態等として評価

在宅医療を担う医療機関の確保と質の高い在宅医療③

同一建物減算

在宅医療を担う医療機関の量的確保とともに、質の高い在宅医療を提供していくために、保険診療の運用上、不適切と考えられる事例への対策を進める。

- 在宅時医学総合管理料(在総管)、特定施設入居時等医学総合管理料(特医総管)について、同一建物における複数訪問時の点数を新設し、評価を適正化するとともに、在支診・病以外の評価を引き上げる。

区分	機能強化型在支診・病				在支診・病		それ以外	
	病床有		病床無		-		-	
病床	処方せん有	処方せん無	処方せん有	処方せん無	処方せん有	処方せん無	処方せん有	処方せん無
在総管	5,000点	5,300点	4,600点	4,900点	4,200点	4,500点	2,200点	2,500点
特医総管	3,600点	3,900点	3,300点	3,600点	3,000点	3,300点	1,500点	1,800点

区分	機能強化型在支診・病				在支診・病		それ以外		
	病床有		病床無		-		-		
病床	処方せん有	処方せん無	処方せん有	処方せん無	処方せん有	処方せん無	処方せん有	処方せん無	
在総管	同一	1,200点	1,500点	1,100点	1,400点	1,000点	1,300点	760点	1060点
	同一以外	5,000点	5,300点	4,600点	4,900点	4,200点	4,500点	3,150点	3,450点
特医総管	同一	870点	1,170点	800点	1,100点	720点	1,020点	540点	840点
	同一以外	3,600点	3,900点	3,300点	3,600点	3,000点	3,300点	2,250点	2,550点

質の高い在宅医療・訪問看護の確保②

在宅医療における重症度・居住場所に応じた評価②

- ③ 月1回の訪問診療による管理料を新設
- ④ 同一日に診療した人数に関わらず、当該建築物において医学管理を実施している人数に応じて評価

現行 (在総管：機能強化型在支診（病床なし）)	
同一建物居住者以外の場合	4,600点
同一建物居住者の場合※1	1,100点

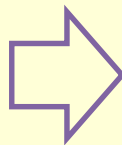

改定後 (在総管：機能強化型在支診（病床なし）)			
	単一建物診療患者の人数※2		
	1人	2～9人	10人～
重症患者（月2回以上訪問）	5,000点	4,140点	2,640点
月2回以上訪問している場合	4,200点	2,300点	1,200点
月1回訪問している場合	2,520点	1,380点	720点

現行 (在総管：在支診)	
同一建物居住者以外の場合	4,200点
同一建物居住者の場合※1	1,000点

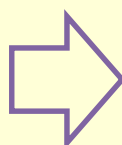

改定後 (在総管：在支診)			
	単一建物診療患者の人数※2		
	1人	2～9人	10人～
重症患者（月2回以上訪問）	4,600点	3,780点	2,400点
月2回以上訪問している場合	3,800点	2,100点	1,100点
月1回訪問している場合	2,280点	1,260点	660点

※1 同一建物居住者の場合；当該建築物に居住する複数の者に対して、医師が同一日に訪問診療を行う場合

※2 単一建物診療患者の人数：当該建築物に居住する者のうち、当該保険医療機関が在宅医学管理を行っている者の数

②主治医機能



外来医療の機能分化・連携の推進について

平成26年改定

主治医機能の評価

地域包括診療料 1,503点
地域包括診療加算 20点

平成26年改定

大病院の一般外来の縮小

・紹介率・逆紹介率の基準の引き上げ
・長期投薬の是正

全人的かつ継続的な診療



患者がアクセスしやすい中小病院、診療所

紹介

逆紹介



専門的な診療

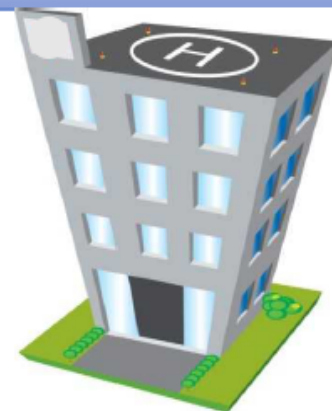

地域の拠点となるような病院

- 複数の慢性疾患を有する患者の対応
- 必要な時にいつでも連絡が取れ、適切な指示を出せる体制の確保
- 専門医や介護保険施設等への適切な紹介
- 継続的な服薬や健康管理 等

介護が必要な時

医療が必要な時

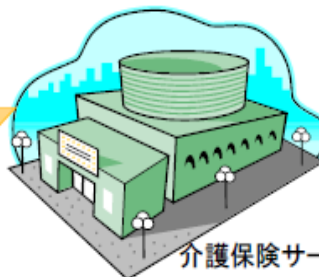

介護保険サービス等

- 外来業務の負担軽減
- 専門外来の確保
- 一般外来の縮小

主治医機能の評価(その1)

主治医機能の評価(包括点数)

- 外来の機能分化の更なる推進の観点から、主治医機能を持った中小病院及び診療所の医師が、複数の慢性疾患を有する患者に対し、患者の同意を得た上で、継続的かつ全人的な医療を行うことについて評価を行う。

(新) 地域包括診療料 1,503点(月1回)

- ※1 対象医療機関は、診療所又は許可病床が200床未満の病院
- ※2 地域包括診療料と地域包括診療加算はどちらか一方に限り届出することができる
- ※3 初診時や訪問診療時(往診を含む。)は算定できない

[包括範囲]

下記以外は包括とする。なお、当該点数の算定は患者の状態に応じて月ごとに決定することとし、算定しなかった月については包括されない。

- ・(再診料の)時間外加算、休日加算、深夜加算及び小児科特例加算
- ・地域連携小児夜間・休日診療料 診療情報提供料(Ⅱ)
- ・在宅医療に係る点数(訪問診療料、在宅時医学総合管理料、特定施設入居時等医学総合管理料を除く。)
- ・薬剤料(処方料、処方せん料を除く。)
- ・患者の病状の急性増悪時に実施した検査、画像診断及び処置に係る費用のうち、所定点数が550点以上のもの

[算定要件]

- ① 対象患者は、高血圧症、糖尿病、脂質異常症、認知症の4疾病のうち2つ以上(疑いは除く。)を有する患者とする。
なお、当該医療機関で診療を行う対象疾病(上記4疾病のうち2つ)と重複しない対象疾病(上記4疾病のうち2つ)について他医療機関で診療を行う場合に限り、当該他医療機関でも当該診療料を算定可能とする。
- ② 担当医を決めること。また、当該医師は、関係団体主催の研修を修了していること。(当該取り扱いについては、平成27年4月1日から施行する。)
- ③ 療養上の指導、服薬管理、健康管理、介護保険に係る対応、在宅医療の提供および当該患者に対し24時間の対応等を行っていること。
- ④ 当該点数を算定している場合は、7剤投与の減算規定の対象外とする。
- ⑤ 下記のうちすべてを満たすこと
 - ・診療所の場合
 - ア) 時間外対応加算^イを算定していること
 - イ) 常勤医師が3人以上在籍していること
 - ウ) 在宅療養支援診療所であること
 - ・病院の場合
 - ア) 2次救急指定病院又は救急告示病院であること
 - イ) 地域包括ケア入院料又は地域包括ケア入院医療管理料を算定していること
 - ウ) 在宅療養支援病院であること

主治医機能の評価(その2)

主治医機能の評価(出来高)

- 外来の機能分化の更なる推進の観点から、主治医機能を持った診療所の医師が、複数の慢性疾患を有する患者に対し、患者の同意を得た上で、継続的かつ全人的な医療を行うことについて評価を行う。

(新) 地域包括診療加算 20点(1回につき)

- ※1 対象医療機関は、診療所
- ※2 地域包括診療料と地域包括診療加算はどちらか一方に限り届出することができる
- ※3 初診時や訪問診療時(往診を含む。)は算定できない

[算定要件]

- ① 対象患者は、高血圧症、糖尿病、脂質異常症、認知症の4疾病のうち2つ以上(疑いは除く。)を有する患者とする。
なお、当該医療機関で診療を行う対象疾病(上記4疾病のうち2つ)と重複しない対象疾病(上記4疾病のうち2つ)について他医療機関で診療を行う場合に限り、当該他医療機関でも当該診療料を算定可能とする。
- ② 担当医を決めること。また、当該医師は、関係団体主催の研修を修了していること。(当該取り扱いについては、平成27年4月1日から施行する。)
- ③ 療養上の指導、服薬管理、健康管理、介護保険に係る対応、在宅医療の提供および当該患者に対し24時間の対応等を行っていること。
- ④ 当該点数を算定している場合は、7剤投与の減算規定の対象外とする。
- ⑤ 下記のうちいずれか一つを満たすこと

- ア) 時間外対応加算1又は2を算定していること
- イ) 常勤医師が3人以上在籍していること
- ウ) 在宅療養支援診療所であること

主治医機能の評価について

	地域包括診療料 1,503点(月1回)		地域包括診療加算 20点(1回につき)									
	病院	診療所	診療所									
包括範囲	<p>下記以外は包括</p> <ul style="list-style-type: none"> ・(再診療の)時間外加算、休日加算、深夜加算及び小児科特例加算。地域連携小児夜間・休日診療料診療情報提供料(Ⅱ)。在宅医療に係る点数(訪問診療料、在総管、特医総管を除く。)。薬剤料(処方料、処方せん料を除く。) ・患者の病状の急性増悪時に実施した検査、画像診断及び処置に係る費用のうち、所定点数が550点以上のもの。 <p>※当該患者について、当該医療機関で検査(院外に委託した場合を含む。)を行い、その旨を院内に掲示する</p>		出来高									
対象疾患	高血圧症、糖尿病、脂質異常症、認知症の4疾病のうち2つ以上(疑いは除く。)											
対象医療機関	診療所又は許可病床が200床未満の病院		診療所									
研修要件	担当医を決めること。関係団体主催の研修を修了していること。(経過措置1年)											
服薬管理	<ul style="list-style-type: none"> ・当該患者に院外処方を行う場合は24時間開局薬局であること 等 	<ul style="list-style-type: none"> ・当該患者に院外処方を行う場合は24時間対応薬局等を原則とする 等 (患者の同意がある場合に限り、その他の薬局での処方も可能。その場合、患者に対して、時間外においても対応できる薬局のリストを文書により提供し、説明すること等を行う。) 										
	<ul style="list-style-type: none"> ・他の医療機関と連携の上、通院医療機関や処方薬をすべて管理し、カルテに記載する ・院外処方を行う場合は当該薬局に通院医療機関リストを渡し、患者は受診時にお薬手帳を持参することとし、医師はお薬手帳のコピーをカルテに貼付する等を行う 等 ・当該点数を算定している場合は、7剤投与の減算規定の対象外とする 											
健康管理	<ul style="list-style-type: none"> ・健診の受診勧奨、健康相談を行う旨の院内掲示、敷地内禁煙 等 											
介護保険制度	<ul style="list-style-type: none"> ・介護保険に係る相談を受ける旨を院内掲示し、主治医意見書の作成を行っていること。 ・下記のいずれか一つを満たす <table style="width: 100%; border: none;"> <tr> <td style="width: 33%;">①居宅療養管理指導または短期入所療養介護等の提供</td> <td style="width: 33%;">④介護保険の生活期リハの提供</td> <td style="width: 33%;">⑦所定の研修を受講</td> </tr> <tr> <td>②地域ケア会議に年1回以上出席</td> <td>⑤介護サービス事業所の併設</td> <td>⑧医師がケアマネージャーの資格を有している</td> </tr> <tr> <td>③居宅介護支援事業所の指定</td> <td>⑥介護認定審査会に参加</td> <td>⑨(病院の場合)総合評価加算の届出又は介護支援連携指導料の算定</td> </tr> </table> 			①居宅療養管理指導または短期入所療養介護等の提供	④介護保険の生活期リハの提供	⑦所定の研修を受講	②地域ケア会議に年1回以上出席	⑤介護サービス事業所の併設	⑧医師がケアマネージャーの資格を有している	③居宅介護支援事業所の指定	⑥介護認定審査会に参加	⑨(病院の場合)総合評価加算の届出又は介護支援連携指導料の算定
①居宅療養管理指導または短期入所療養介護等の提供	④介護保険の生活期リハの提供	⑦所定の研修を受講										
②地域ケア会議に年1回以上出席	⑤介護サービス事業所の併設	⑧医師がケアマネージャーの資格を有している										
③居宅介護支援事業所の指定	⑥介護認定審査会に参加	⑨(病院の場合)総合評価加算の届出又は介護支援連携指導料の算定										
在宅医療の提供および24時間の対応	<ul style="list-style-type: none"> ・在宅医療を行う旨の院内掲示、当該患者に対し24時間の対応を行っていること <table style="width: 100%; border: none;"> <tr> <td style="width: 33%;"> <ul style="list-style-type: none"> ・下記のすべてを満たす ①2次救急指定病院又は救急告示病院 ②地域包括ケア病棟入院料等の届出 ③在宅療養支援病院 </td> <td style="width: 33%;"> <ul style="list-style-type: none"> ・下記のすべてを満たす ①時間外対応加算1の届出 ②常勤医師が3人以上在籍 ③在宅療養支援診療所 </td> <td style="width: 33%;"> <ul style="list-style-type: none"> ・下記のうちいずれか1つを満たす ①時間外対応加算1又は2の届出 ②常勤医師が3人以上在籍 ③在宅療養支援診療所 </td> </tr> </table>			<ul style="list-style-type: none"> ・下記のすべてを満たす ①2次救急指定病院又は救急告示病院 ②地域包括ケア病棟入院料等の届出 ③在宅療養支援病院 	<ul style="list-style-type: none"> ・下記のすべてを満たす ①時間外対応加算1の届出 ②常勤医師が3人以上在籍 ③在宅療養支援診療所 	<ul style="list-style-type: none"> ・下記のうちいずれか1つを満たす ①時間外対応加算1又は2の届出 ②常勤医師が3人以上在籍 ③在宅療養支援診療所 						
<ul style="list-style-type: none"> ・下記のすべてを満たす ①2次救急指定病院又は救急告示病院 ②地域包括ケア病棟入院料等の届出 ③在宅療養支援病院 	<ul style="list-style-type: none"> ・下記のすべてを満たす ①時間外対応加算1の届出 ②常勤医師が3人以上在籍 ③在宅療養支援診療所 	<ul style="list-style-type: none"> ・下記のうちいずれか1つを満たす ①時間外対応加算1又は2の届出 ②常勤医師が3人以上在籍 ③在宅療養支援診療所 										

地域包括診療料の届出状況

- 地域包括診療料の届出は、平成26年7月時点で122施設(病院13施設、診療所109施設)となっている。

地域包括診療料を届け出た施設数

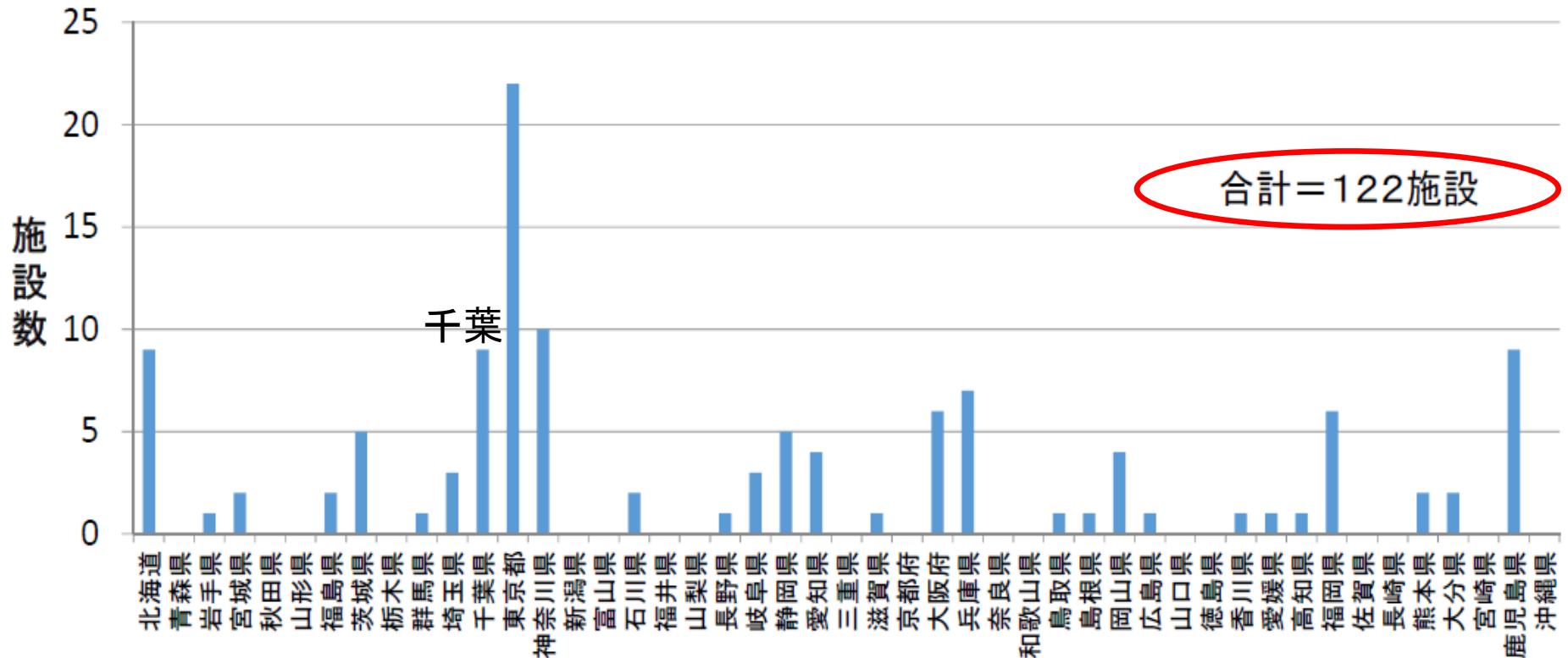

平成26年7月時点 医療課調べ(暫定値)

地域包括診療加算の届出状況

- 地域包括診療加算の届出施設数は都道府県ごとに多様性がある。

地域包括診療加算を届け出た施設数

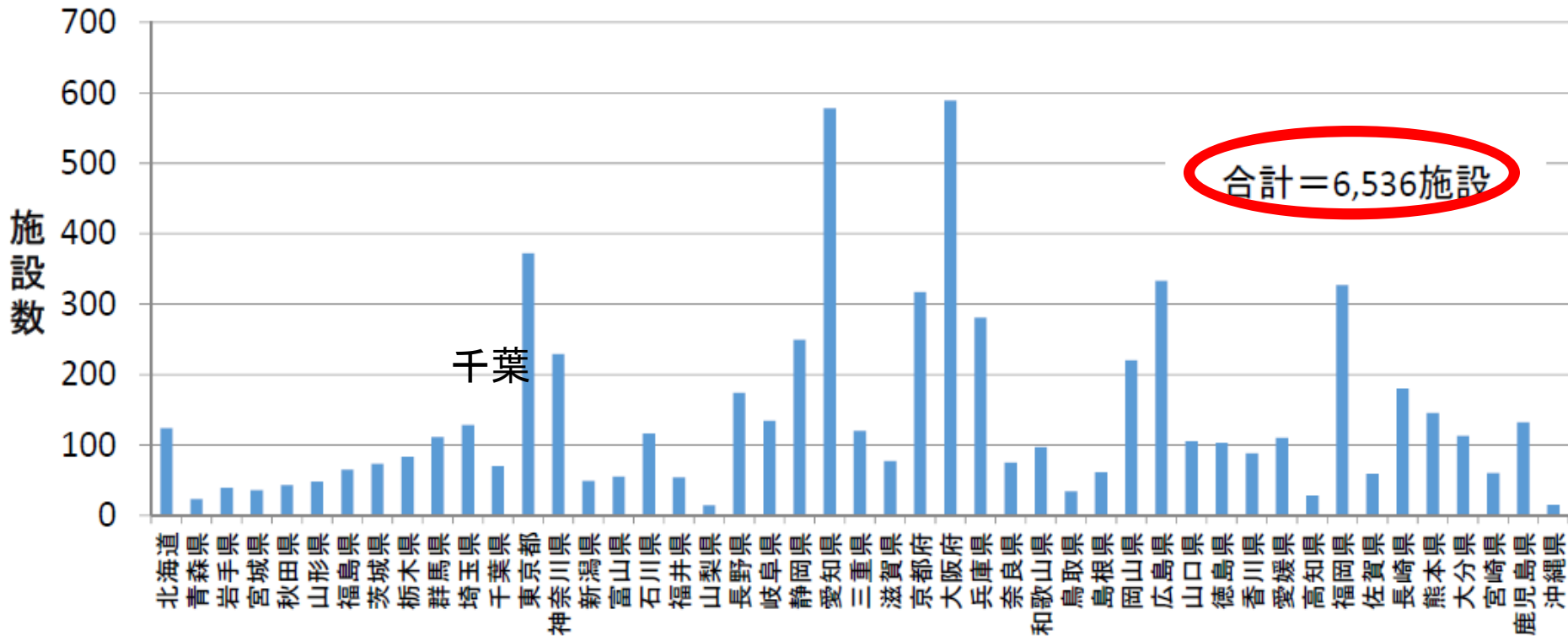

平成26年7月時点 医療課調べ(暫定値)

かかりつけ医の評価

要件緩和！

地域包括診療料等の施設基準の緩和

- 地域包括診療料等による主治医機能の評価について、その施設基準を緩和し、普及を促す。

現行

地域包括診療料の施設基準

病院の場合

下記のすべてを満たすこと

- ①2次救急指定病院または救急告示病院
- ②地域包括ケア病棟入院料等の届出
- ③在宅療養支援病院

診療所の場合

下記のすべてを満たすこと

- ①時間外対応加算1の届出
- ②常勤医師が3人以上在籍
- ③在宅療養支援診療所

地域包括診療加算の施設基準

下記のうちいずれか1つを満たすこと

- ①時間外対応加算1又は2の届出
- ②常勤医師が3人以上在籍
- ③在宅療養支援診療所

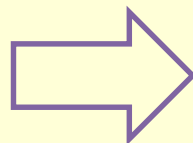

改定後

地域包括診療料の施設基準

病院の場合

下記のすべてを満たすこと

(削除)

- ①地域包括ケア病棟入院料等の届出
- ②在宅療養支援病院

診療所の場合

下記のすべてを満たすこと

- ①時間外対応加算1の届出
- ②常勤医師が2人以上在籍
- ③在宅療養支援診療所

地域包括診療加算の施設基準

下記のうちいずれか1つを満たすこと

- ①時間外対応加算1又は2の届出
- ②常勤医師が2人以上在籍
- ③在宅療養支援診療所

主治医機能の新たな評価について

認知症 + α

地域包括診療料等の算定状況

- 平成27年5月に地域包括診療料、地域包括診療加算を算定した医療機関において、高血圧症、糖尿病、脂質異常症、認知症のうち2つ以上を有する患者で、実際に地域包括診療料、地域包括診療加算を算定された者の割合は、9%、62%であった。

地域包括診療料

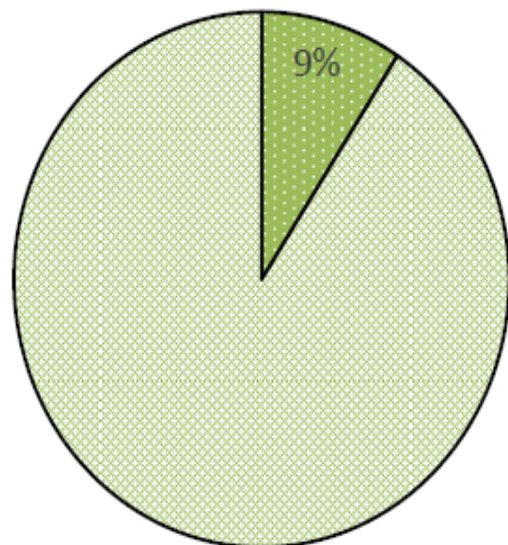

■ 算定あり □ 算定なし(※)

地域包括診療加算

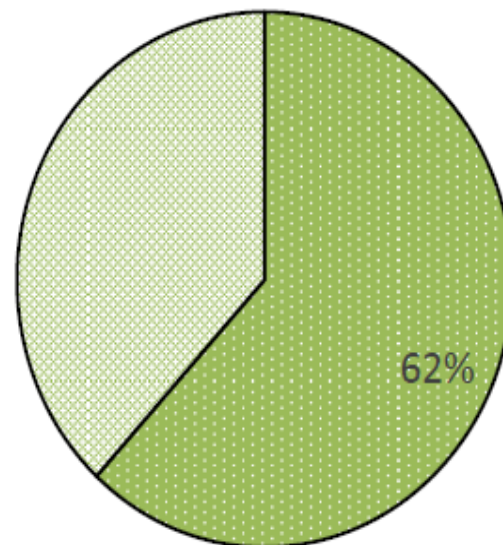

■ 算定あり □ 算定なし(※)

※高血圧症、糖尿病、脂質異常症、認知症のうち2つ以上を有する患者で、地域包括診療料又は地域包括診療加算を算定されなかった者。

認知症患者の医療機関の受診状況等

- 認知症患者のうち、地域包括診療料や地域包括診療加算を算定していない者は、合併症の内容にかかわらず、2%弱が複数の医療機関を受診していた。

ひと月に複数の医療機関を受診した患者の割合

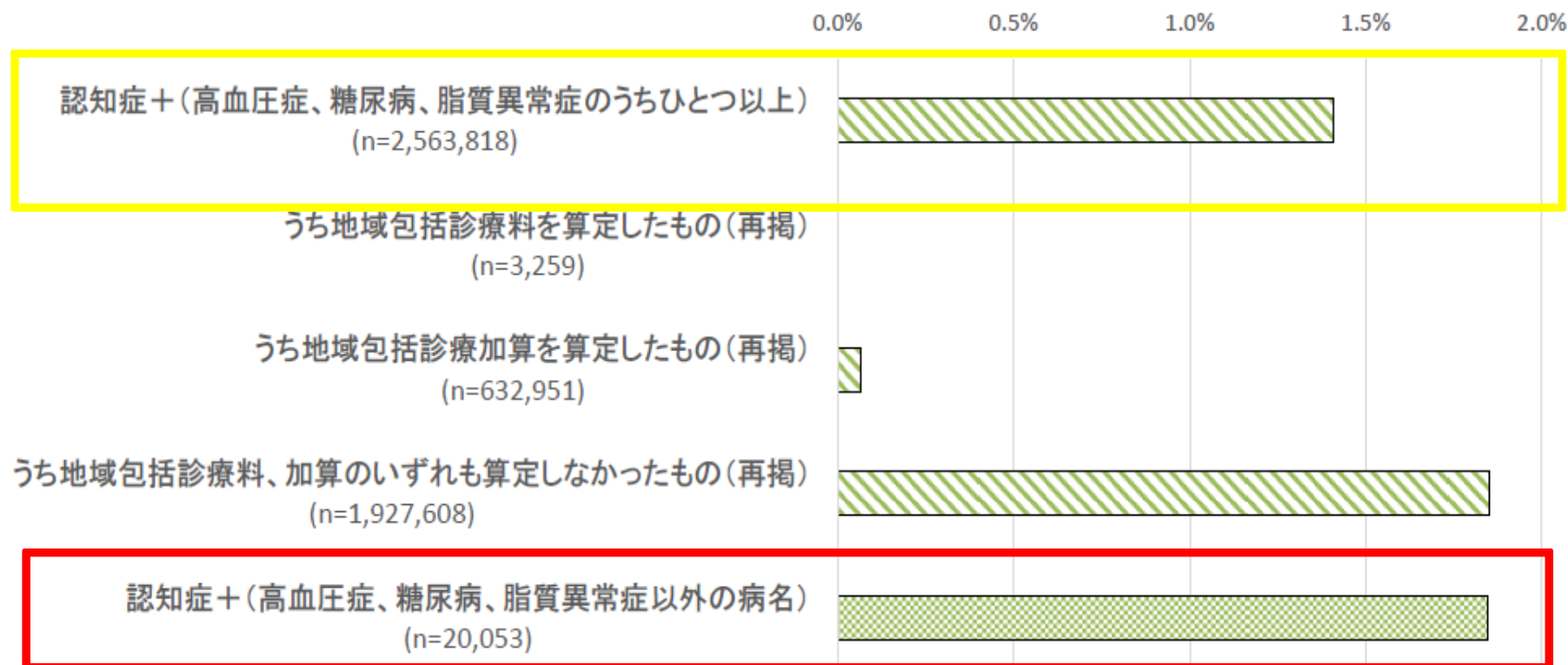

(※)平成27年5月診療分NDBデータを用いて、当該月間に地域包括診療料又は地域包括診療加算を算定した医療機関の入院外レセプトで、病名に「認知症」がある2,583,871レセプトを対象として分析。分類はレセプトに記載されている病名によった。

平成27年5月診療分NDBデータより集計

かかりつけ医の評価 ①

認知症に対する主治医機能の評価

▶ 複数疾患を有する認知症患者に対して、継続的かつ全人的な医療等を実施する場合に、主治医機能としての評価を行う。

(新) 認知症地域包括診療料 1,515点(月1回)

[算定要件]

下記の全てを満たす認知症患者

- (1) 認知症 以外に1以上の疾患を有する。
- (2) 以下のいずれの投薬も 受けていない。
 - ① 1処方につき 5種類を超える内服薬
 - ② 1処方につき 3種類を超える向精神薬
- (3) その他の地域包括診療料の算定要件を満たす。

[施設基準]

地域包括診療料の届出を行っていること。

(新) 認知症地域包括診療加算 30点(再診料1回につき加算)

[施設基準]

下記の全てを満たす認知症患者

- (1) 認知症 以外に1以上の疾患を有する。
- (2) 以下のいずれの投薬も 受けていない。
 - ① 1処方につき 5種類を超える内服薬
 - ② 1処方につき 3種類を超える向精神薬
- (3) その他の地域包括診療加算の算定要件を満たす。

[施設基準]

地域包括診療加算の届出を行っていること。

	対象疾患	診療内容	内服薬	主な施設基準
新 認知症地域包括診療料 1,515点(1月につき※1)	認知症+1疾患以上	担当医を決め、 ・療養上の指導 ・他の医療機関での 受診状況等の把握 ・服薬管理 ・健康管理 ・介護保険に係る対応 ・在宅医療の提供 ・24時間の対応 等を実施	内服薬 5種類以下 うち向精神薬 3種類以下	○診療所又は200床未満の病院 ○研修の受講 ○病院の場合以下の全て(※2) ・地域包括ケア病棟の届出 ・在宅療養支援病院であること
地域包括診療料 1,503点(1月につき※1)	下記のうち2疾患以上 ・高血圧症 ・脂質異常症 ・糖尿病 ・認知症		(要件なし)	○診療所の場合以下の全て ・時間外対応加算1の届出 ・常勤医師が2人以上(※3) ・在宅療養支援診療所であること
新 認知症地域包括診療 加算 30点(再診料に加算)	認知症+1疾患以上		内服薬 5種類以下 うち向精神薬 3種類以下	○診療所 ○研修の受講 ○以下のいずれか一つ ・時間外対応加算1又は2の届出 ・常勤医師が2人以上(※3) ・在宅療養支援診療所であること
地域包括診療加算 20点(再診料に加算)	下記のうち2疾患以上 ・高血圧症 ・脂質異常症 ・糖尿病 ・認知症		(要件なし)	

※1 当該月の薬剤料、550点以上の検査、画像診断、処置等以外の費用は、当該点数に含まれる。

※2 地域包括診療料の、2次救急指定病院等であるとの施設基準については、平成28年度改定で廃止し、要件を緩和。

※3 地域包括診療料・加算の、常勤医師が3人以上との施設基準については、平成28年度改定において2人に緩和。

③機能強化型訪問看護ステーション



在宅医療を担う医療機関の確保と質の高い在宅医療

機能強化型訪問看護ステーションの評価

- 在宅医療を推進するため、24時間対応、ターミナルケア、重症度の高い患者の受け入れ、居宅介護支援事業所の設置等、機能の高い訪問看護ステーションを評価する。

常勤看護職員
 機能強化型訪問看護管理療養費1: 7人以上
 機能強化型訪問看護管理療養費2: 5人以上

24時間対応
 (24時間対応体制加算の届出)

ターミナルケア
 (ターミナルケア療養費、ターミナルケア加算の算定数の合計)
 機能強化型訪問看護管理費1: 20以上/年
 機能強化型訪問看護管理費2: 15以上/年

指定居宅介護支援事業所 訪問看護ステーション

重症度の高い患者の受け入れ
 (別表7※の利用者数)
 機能強化型訪問看護管理費1: 10人以上/月
 機能強化型訪問看護管理費2: 7人以上/月

休日・祝日等も含めた計画的な訪問看護の実施



居宅介護支援事業所の設置 (同一敷地内)
 (介護サービス計画、介護予防サービス計画の作成が必要な利用者のうち、1割程度の計画を作成)

○訪問看護ステーションの、特に医療的な管理が必要な利用者について、適切なタイミングで医療保険・介護保険の訪問看護が提供できる。
 ○ケアマネ事業所の利用者について、医療が必要となった際、ステーション看護師への相談や連携がよりスムーズに行える。

情報提供・相談・人材育成
 地域住民等に対する情報提供や相談、人材育成のための研修の実施

※特掲診療料の施設基準等・別表第7に掲げる疾病等
 末期の悪性腫瘍、多発性硬化症、重症筋無力症、スモン、筋萎縮性側索硬化症、脊髄小脳変性症、ハンチントン病、進行性筋ジストロフィー症、パーキンソン病関連疾患(進行性核上性麻痺、大脳皮質基底核変性症及びパーキンソン病(ホーエン・ヤールの重症度分類がステージ3以上であって生活機能障害度がⅡ度又はⅢ度のものに限る)、多系統萎縮症(線条体黒質変性症、オリブ核小脳萎縮症及びシャイ・ドレーガー症候群)、プリオン病、亜急性硬化性全脳炎、ライソゾーム病、副腎白質ジストロフィー、脊髄性筋萎縮症、球脊髄性筋萎縮症、慢性炎症性脱髄性多発神経炎、後天性免疫不全症候群、頭髄損傷、人工呼吸器を使用している状態



機能強化型訪問看護ステーションの届出状況

- 機能強化型訪問看護管理療養費の届出は、平成27年9月時点で機能強化型1が137事業所、機能強化型2が170事業所であり、機能強化型1に比べ機能強化型2の届出数が多い。
- 大都市部で届出が多い傾向があり、届出がない県も6県ある。

■機能強化型訪問看護管理療養費の届出数の推移

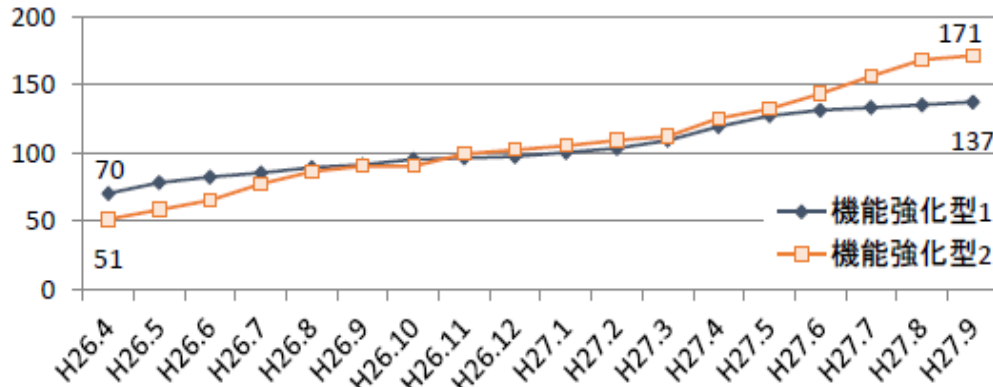

機能強化型訪問看護管理療養費1	機能強化型訪問看護管理療養費2	計
137	171	308

全国7739訪問看護ステーションの4%

■都道府県別機能強化型訪問看護管理療養費の届出数

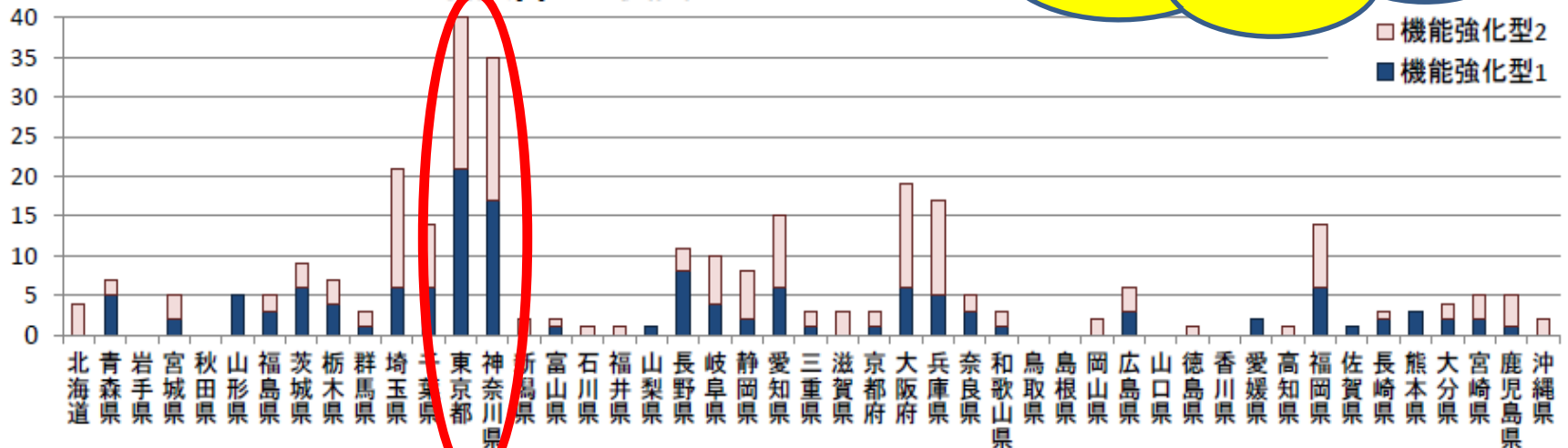

機能強化型 訪問看護ステーションと次期改定

(ア) 看取り要件

(イ) 医療ニーズの高い小児の受け入れ

(ア) 看取り要件



機能強化型を届け出ない理由①

○ 機能強化型訪問看護管理療養費を届け出していない訪問看護ステーションのうち、約 1 / 3 のステーションは今後機能強化型として届け出ることを目指しているが、現時点で届け出していない理由は、「看護職員数が少ない」及び「看取りの件数が少ない」が多い。

■ 機能強化型の届出の検討状況

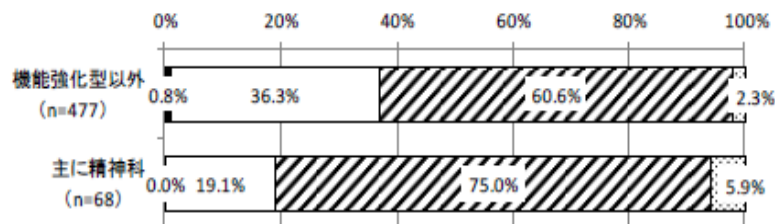

■ 機能強化型の届出なしの理由 (複数回答)

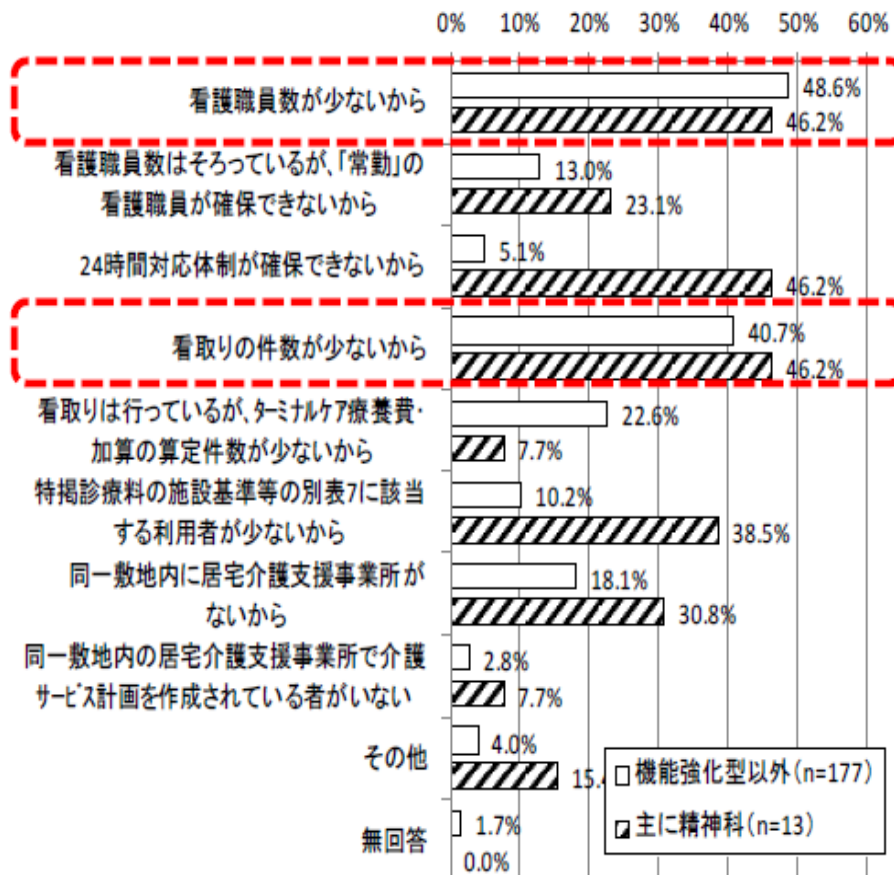

機能強化型を届け出ない理由②

- 機能強化型訪問看護管理療養費を算定したことがない訪問看護ステーションでは、機能強化型訪問看護ステーションの施設基準で求められている項目のうち、年間看取り件数の要件を満たしていない事業所が最も多い。

■ 機能強化型訪問看護管理療養費を算定したことがないステーションの要件別の算定状況 (n=1,366ステーション)

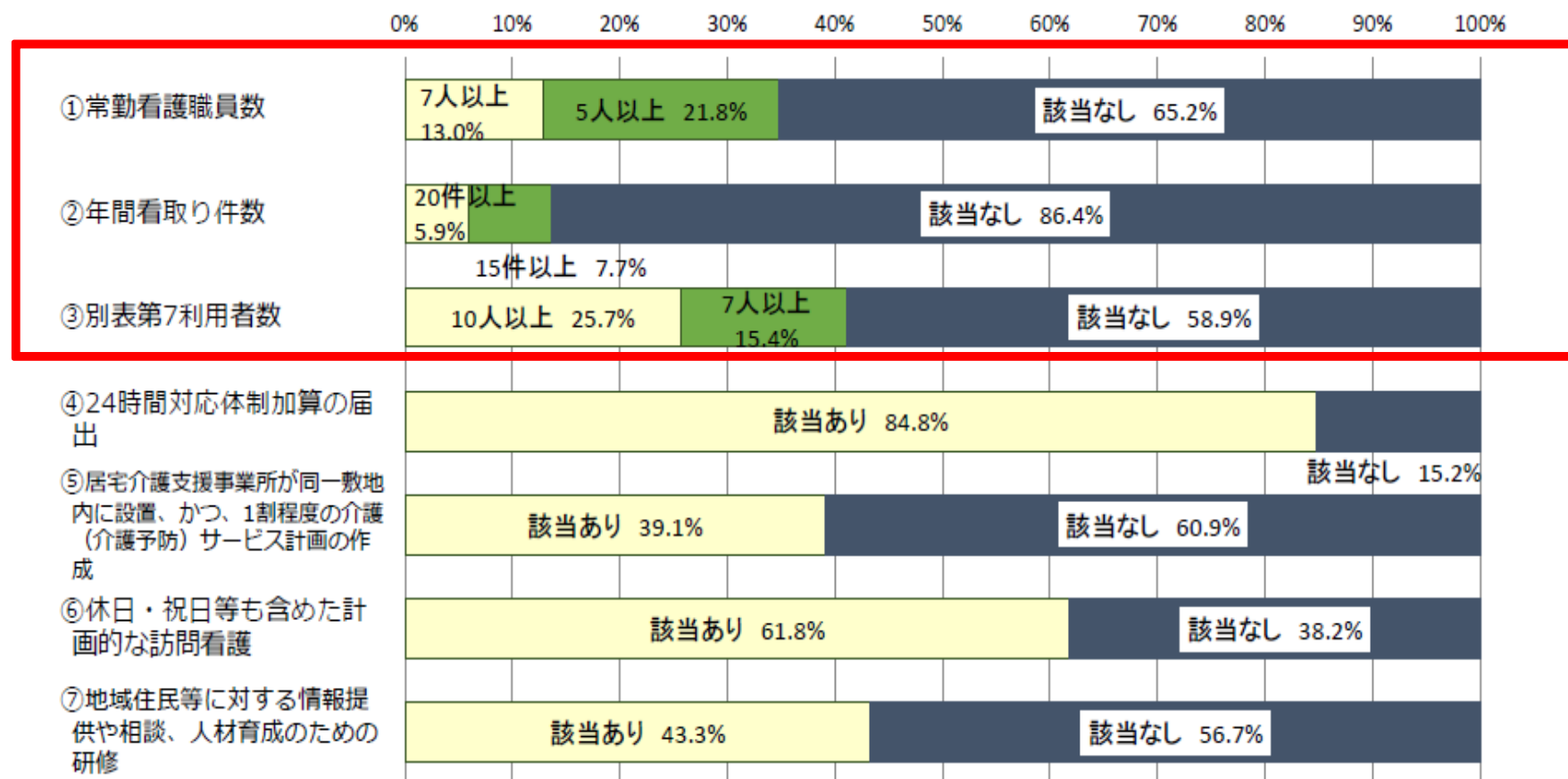

出典：平成28年診療報酬改定に関するアンケート調査
(平成27年 社団法人全国訪問看護事業協会)

※調査対象：全国訪問看護事業協会会員訪問看護ステーション(4,436か所)
※調査期間：平成27年4月

訪問看護ステーションにおける看取り状況

- 訪問看護ステーション1か所当たりの年間合計看取り件数は、機能強化型1は平均約30件、機能強化型2は平均約20件、機能強化型以外は平均約5件である。
- ターミナルケアを実施しているも、在宅がん医療総合診療料を算定している利用者は、現在は看取り件数に含まれていないが、含めた場合は看取り件数が増加する。

■ 1ステーション当たりの年間看取り件数

	看取り件数 ※	
	現行の計算方法	仮に、在宅がん医療総合診療料（医療機関で算定）対象患者を含めた場合
平均値	8.7	9.2
1)機能強化型1のみ	31.4	32.5
2)機能強化型2のみ	20.3	21.3
3) 1)、2)以外	5.1	5.5
中央値	4	4
標準偏差	11.7	12.1

	現行の計算方法	仮に、在宅がん医療総合診療料（医療機関で算定）対象患者を含めた場合
調査対象のうち、看取り件数が年間15件を上回るステーション数	137	148

※看取り件数：平成26年4月1日～9月30日の看取り実績から年間合計を推計したもの

出典：平成26年度診療報酬改定の結果検証に係る特別調査（平成26年度調査）「機能強化型訪問看護ステーションの実態と訪問看護の状況調査」を保険局医療課にて再集計

在宅がん医療総合診療料

保険医療機関と訪問看護ステーションが共同で実施する場合には、保険医療機関において一括して算定する。

【概要】

- 末期の悪性腫瘍の患者に対し、計画的な医学管理の下に、訪問診療又は訪問看護を行う日が合わせて週4日以上であり、かつ、訪問診療及び訪問看護の回数が週1回以上。

※ 訪問看護ステーションがターミナルケアを実施しているも、本項目の算定利用者は、訪問看護ステーション側では報酬を算定しない。

在宅がん医療総合診療料患者を含めて20人

(イ) 医療ニーズの高い 小児の受け入れ



NICUにおける長期入院児の推移

○ 新生児特定集中治療室(NICU)における長期入院児(1年以上入院している児)の数は増加傾向にある。

<NICUにおける1年以上の長期入院児数の年次推移(全国推計)>

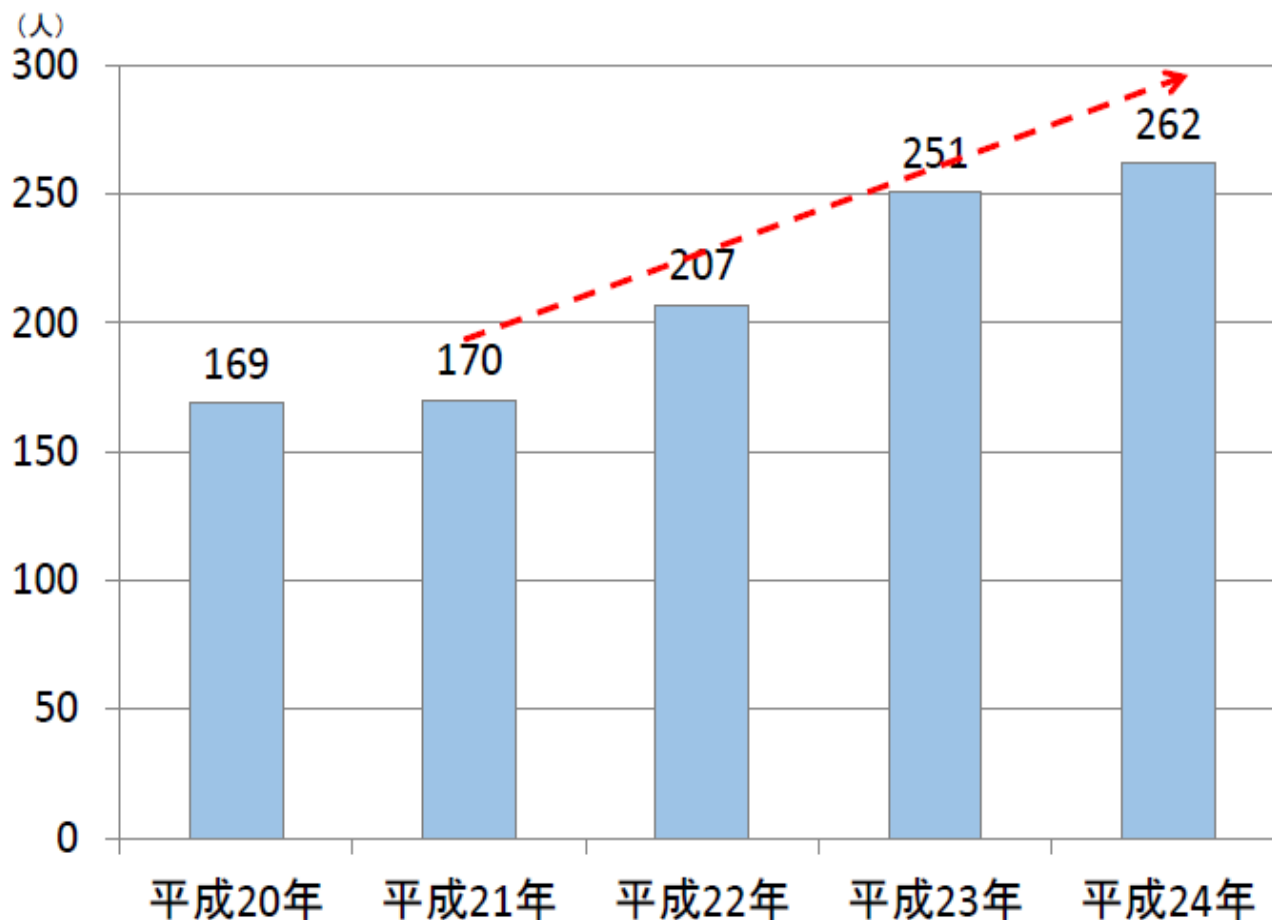

訪問看護ステーションが得意としている利用者の特性

○ 高齢者やがん末期、神経難病等と比べ、小児を得意分野とする訪問看護ステーションは少ない。

■ 訪問看護ステーションが得意としている利用者の特性 (n=443) (複数回答)

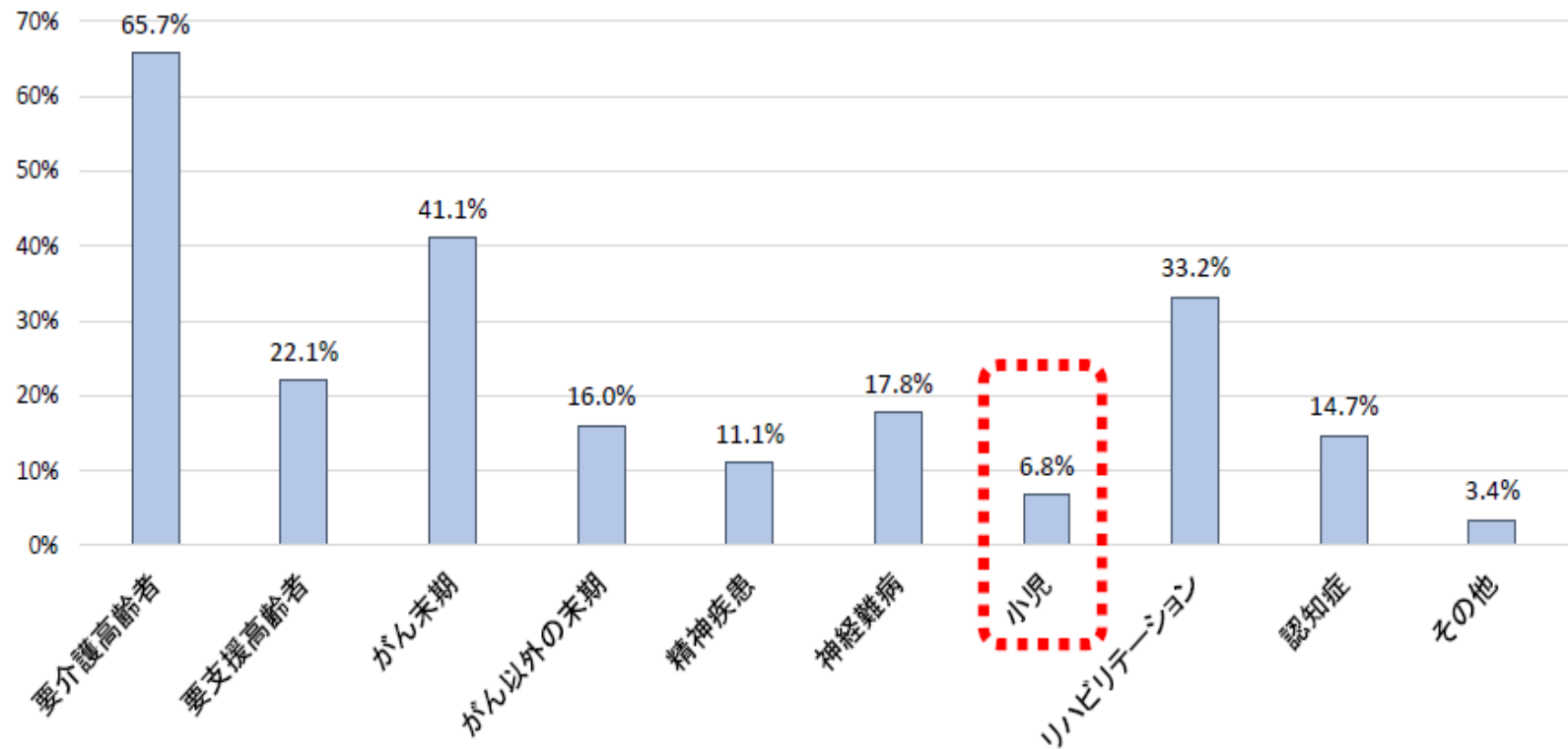

出典：東京都訪問看護支援検討委員会報告書（平成25年3月）

※調査対象：東京都内の訪問看護ステーション（管理者票）

質の高い在宅医療・訪問看護の確保⑩

機能強化型訪問看護ステーションの要件見直し

- 在宅医療を推進するために、機能の高い訪問看護ステーションを実情に即して評価する。また、超重症児等の小児を受け入れる訪問看護ステーションを増加させるために、超重症児等の小児の訪問看護に積極的に取り組む訪問看護ステーションを評価する。

現行

【機能強化型訪問看護管理療養費1】

ハ 訪問看護ターミナルケア療養費又はターミナルケア加算の算定数が年に合計 20回以上

ホ 居宅介護支援事業所を同一敷地内に設置すること。

【機能強化型訪問看護管理療養費2】

ハ 訪問看護ターミナルケア療養費又はターミナルケア加算の算定数が年に合計 15回以上

ホ 居宅介護支援事業所を同一敷地内に設置すること。

改定後

【機能強化型訪問看護管理療養費1】

ハ 次のいずれかを満たすこと。

- ① ターミナルケア件数※を合計した数が年に 20以上
- ② ターミナルケア件数を合計した数が年に 15以上、かつ、超重症児及び準超重症児の利用者数を合計した数が常時4人以上
- ③ 超重症児及び準超重症児の利用者数を合計した数が常時6人以上

ホ 居宅介護支援事業所を同一敷地内に設置すること。なお、ハにおいて②又は③に該当する場合は、障害者総合支援法に基づく指定特定相談支援事業者又は児童福祉法に基づく指定障害児相談支援事業者と連携することが望ましい。

【機能強化型訪問看護管理療養費2】

ハ 次のいずれかを満たすこと。

- ① ターミナルケア件数を合計した数が年に 15以上
- ② ターミナルケア件数を合計した数が年に 10以上、かつ、超重症児及び準超重症児の利用者数を合計した数が常時3人以上
- ③ 超重症児及び準超重症児の利用者数を合計した数が常時5人以上

ホ 居宅介護支援事業所を同一敷地内に設置すること。なお、ハにおいて②又は③に該当する場合は、障害者総合支援法に基づく指定特定相談支援事業者又は児童福祉法に基づく指定障害児相談支援事業者と連携することが望ましい。

※ターミナルケア件数:

訪問看護ターミナルケア療養費の算定件数、ターミナルケア加算の算定件数及び在宅で死亡した利用者のうち当該訪問看護ステーションと共同で訪問看護を行った保険医療機関において在宅がん医療総合診療料を算定していた利用者数を合計した数

④かかりつけ薬局・薬剤師



葉山のタカノ薬局の岡豊香さん

在宅医療における薬剤師の役割・課題・取り組み

役割

処方せんに基づき患者の状態に応じた調剤（一包化、懸濁法、麻薬、無菌調剤）
患者宅への医薬品・衛生材料の供給
薬歴管理（薬の飲み合わせの確認）
服薬の説明（服薬方法や効果等の説明、服薬指導・支援）
服薬状況と保管状況の確認（服薬方法の改善、服薬カレンダー等による服薬管理）
副作用等のモニタリング
在宅担当医への処方支援（患者に最適な処方（剤型・服用時期等を含む）提案）
残薬の管理、麻薬の服薬管理と廃棄
ケアマネジャー等の医療福祉関係者との連携・情報共有
医療福祉関係者への薬剤に関する教育



在宅患者への最適かつ効率的で安全・安心な
薬物療法の提供

残薬について

期投薬の増加等により、飲み忘れ、飲み残しや症状の変化により生じたと思われる
残薬(調剤されたものの服用・使用されなかった薬剤)が生じるケースが見られる。



残薬薬剤費
400億円

在宅での薬剤師業務 ～往診医師への同行～



「まさか、薬局に就職してドクターの回診につくととは・・・」



(C) Kenji Hazama, M.D., Ph.D.

在宅業務で医師と薬剤師の連携による評価

○医師と連携して薬剤師が在宅訪問を行うことで、投薬数や薬剤費が減少。

1人あたりの投薬数の変化

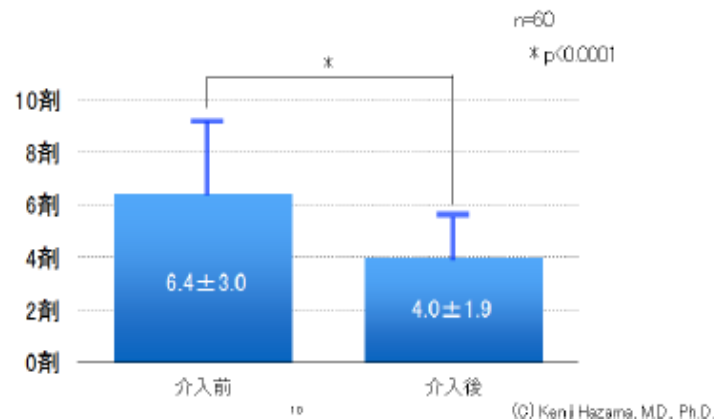

医師の訪問診療に薬剤師が同行した後、次回医師の訪問診療の前に薬剤師が単独で訪問して、薬学的に患者の状態を確認し、そこで得た情報を医師にフィードバックした結果

- 介護付き有料老人ホームの患者
対象 60名 (男性13名、女性47名)
平均年齢 87.1 ± 7.5歳

1人あたりの薬剤費の変化

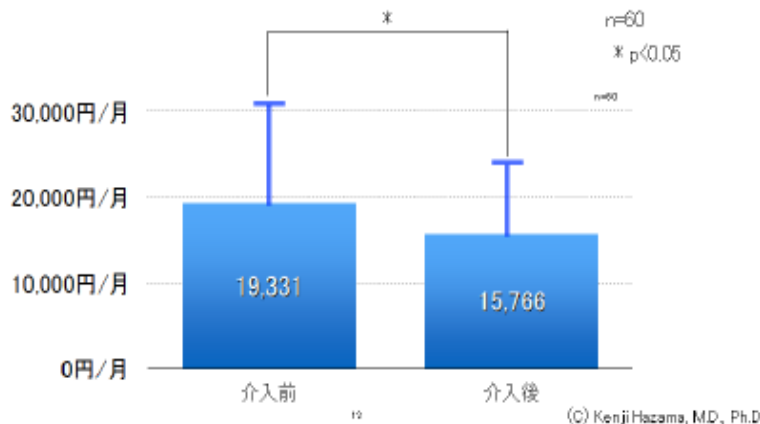

施設全体の薬剤費の変化

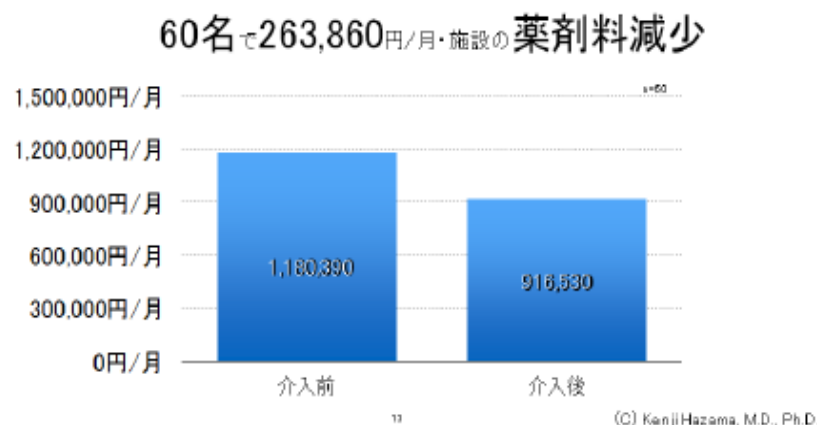

※平成26年度厚生労働科学研究費補助金「薬剤師が担うチーム医療と地域医療の調査とアウトカムの評価研究」シンポジウムより「薬局薬剤師が取り組むチーム医療～介護施設における共同薬物治療管理～(ファルメディコ株式会社 狭間研至)」

特養での多職種連携



フロアでの申し送り



ケアカンファレンス

多職種から薬剤師への承認(acknowledgement)



医師・看護師による 薬剤師の在宅医療講習会



知識：薬理学・製剤学・解剖生理・病理病態・
TDM・ターミナルケア
技能：バイタルサイン・フィジカルアセスメント
態度：対医療者・対患者コミュニケーション
グリーフケア



バイタルサイン採集の基本手技を看護師が教える

アイン薬局さんの在宅訪問(夕張)



夕張市立診療所の多職種カンファ



○かかりつけ薬剤師・薬局が持つべき3つの機能

- 地域包括ケアシステムの一翼を担い、薬に関して、いつでも気軽に相談できるかかりつけ薬剤師がいることが重要。
- かかりつけ薬剤師が役割を発揮するかかりつけ薬局が、組織体として、業務管理（勤務体制、薬剤師の育成、関係機関との連携体制）、構造設備等（相談スペースの確保等）を確保。

1. 服薬情報の一元的・継続的把握

- 主治医との連携、患者からのインタビューやお薬手帳の内容の把握等を通じて、患者がかかっている全ての医療機関や服用薬を一元的・継続的に把握し、薬学的管理・指導を実施。
- 患者に複数のお薬手帳が発行されている場合は、お薬手帳の一冊化・集約化を実施。

2. 24時間対応・在宅対応

- 開局時間外でも、薬の副作用や飲み間違い、服用のタイミング等に関し随時電話相談を実施。
- 夜間・休日も、在宅患者の症状悪化時などの場合には、調剤を実施。
- 地域包括ケアの一環として、残薬管理等のため、在宅対応にも積極的に関与。

(参考)・現状でも半分以上の薬局で24時間対応が可能。(5.7万のうち約3万の薬局で基準調剤加算を取得)

- ・ 薬局単独での実施が困難な場合には、調剤体制について近隣の薬局や地区薬剤師会等と連携。
- ・ へき地等では、患者の状況確認や相談受付で、薬局以外の地域包括支援センター等との連携も模索。

3. 医療機関等との連携

- 医師の処方内容をチェックし、必要に応じ処方医に対して疑義照会や処方提案を実施。
- 調剤後も患者の状態を把握し、処方医へのフィードバックや残薬管理・服薬指導を行う。
- 医薬品等の相談や健康相談に対応し、医療機関に受診勧奨する他、地域の関係機関と連携。

パート3

診療報酬改定と入院医療

入院医療等調査評価分科会より

診療報酬改定の基本的視点

- (1) 地域包括ケアシステムの推進と医療機能の分化・強化、連携に関する視点
 - 医療機能に応じた入院医療の評価
 - チーム医療の推進、勤務環境の改善、業務効率化の取り組み
 - 地域包括ケアシステム推進
 - 質の高い在宅医療・訪問看護の確保
 - 外来医療の機能分化
- (2) 患者にとって安心・安全で納得できる効果的・効率的で質が高い医療を実現する視点
- (3) 重点的な対応が求められる医療分野を充実する視点
- (4) 効率化・適正化を通じて制度の持続可能性を高める視点

7対1の厳格化

中医協診療報酬調査専門組織 入院医療等の調査・評価分科会



診療報酬調査専門組織・入院医療等の調査・評価分科会
委員名簿

氏名	所属
安藤 文英	医療法人西福岡病院 理事長
池田 俊也	国際医療福祉大学大学院 教授
池端 幸彦	医療法人池慶会 理事長
石川 広己	社会医療法人社団千葉県勤労者医療協会 理事長
香月 進	福岡県保健医療介護部 理事
神野 正博	社会医療法人財団董仙会 理事長
佐柳 進	特定医療法人西会 昭和病院長
鳴森 好子	公益社団法人東京都看護協会 会長
筒井 孝子	兵庫県立大学大学院 経営研究科 教授
藤森 研司	東北大学大学院 医学系研究科・医学部 医療管理学分野 教授
發坂 耕治	公益財団法人 岡山県健康づくり財団 理事
本多 伸行	健康保険組合連合会 理事
武藤 正樹	国際医療福祉大学大学院 教授

○：分科会長

中央社会保険医療協議会の関連組織

中央社会保険医療協議会

総会 (S25設置)

報告

報告

聴取

意見

専門部会

特に専門的事項を調査審議させるため必要があるとき、
中医協の議決により設置

診療報酬改定結果 検証部会

所掌: 診療報酬が医療現場等に与えた影響等について審議
設置: H17
会長:
委員: 公益委員のみ
開催: 改定の議論に応じて開催
平成22年度2回
平成23年度2回
平成24年度4回

薬価専門部会

所掌: 薬価の価格算定ルールを審議
設置: H2
会長: 西村万里子(明治学院大学法学部教授)
委員: 支払: 診療: 公益 = 4: 4: 4
開催: 改定の議論に応じて開催
平成22年度2回
平成23年度14回
平成24年度7回

費用対効果評価 専門部会

所掌: 医療保険制度における費用対効果評価導入の在り方について審議
設置: H24
会長:
委員: 支払: 診療: 公益: 参考人 = 6: 6: 4: 3
開催: 改定の議論に応じて開催

保険医療材料 専門部会

所掌: 保険医療材料の価格算定ルールを審議
設置: H11
会長: 印南一路(慶應義塾大学総合政策学部教授)
委員: 支払: 診療: 公益 = 4: 4: 4
開催: 改定の議論に応じて開催
平成22年度2回
平成23年度9回
平成24年度1回

小委員会

特定の事項についてあらかじめ意見調整を行う必要があるとき
中医協の議決により設置

診療報酬基本問題 小委員会

所掌: 基本的な問題についてあらかじめ意見調整を行う
設置: H3
会長: 森田朗(学習院大学法学部教授)
委員: 支払: 診療: 公益 = 5: 5: 6
開催: 改定の議論に応じて開催
平成22年度開催なし
平成23年度開催なし
平成24年度5回

調査実施小委員会

所掌: 医療経済実態調査についてあらかじめ意見調整を行う
設置: S42
会長: 野口靖子(早稲田大学政治経済学術院教授)
委員: 支払: 診療: 公益 = 5: 5: 4
開催: 調査設計で開催
平成22年度3回
平成23年度1回
平成24年度3回

聴取

意見

診療報酬調査専門組織

所掌: 診療報酬体系の見直しに係る技術的課題の調査・検討
設置: H15 委員: 保険医療専門審査員

- DPC評価分科会 時期: 月1回程度
会長: 小山信彌(東邦大学医学部特任教授)
- 医療技術評価分科会 時期: 年1回程度
会長: 福井次矢(聖路加国際病院長)
- 医療機関のコスト調査分科会 時期: 年1回程度
会長: 田中滋(慶應義塾大学大学院教授)
- 医療機関等における消費税負担に関する分科会
会長: 田中滋(慶應義塾大学大学院教授)
- 入院医療等の調査・評価分科会
会長: 武藤正樹(国際医療福祉大学大学院教授)

専門組織

薬価算定、材料の適用及び技術的課題等について調査審議する必要があるとき、有識者に意見を聴くことができる

薬価算定組織

所掌: 新薬の薬価算定等についての調査審議
設置: H12
委員長: 長瀬隆英(東京大学大学院教授)
委員: 保険医療専門審査員
時期: 4半期に一度の薬価収載、緊急収載等に応じて、月一回程度

保険医療材料 専門組織

所掌: 特定保険医療材料の保険適用についての調査審議
設置: H12
委員長: 松本純夫(東京医療センター院長)
委員: 保険医療専門審査員
時期: 4半期に一度の保険収載等に応じて、3月に3回程度

診療報酬による病床機能分化 ～ウィングラス型からヤクルト型へ～

<2010(H22)年の病床数>

<2025(H37)年のイメージ>

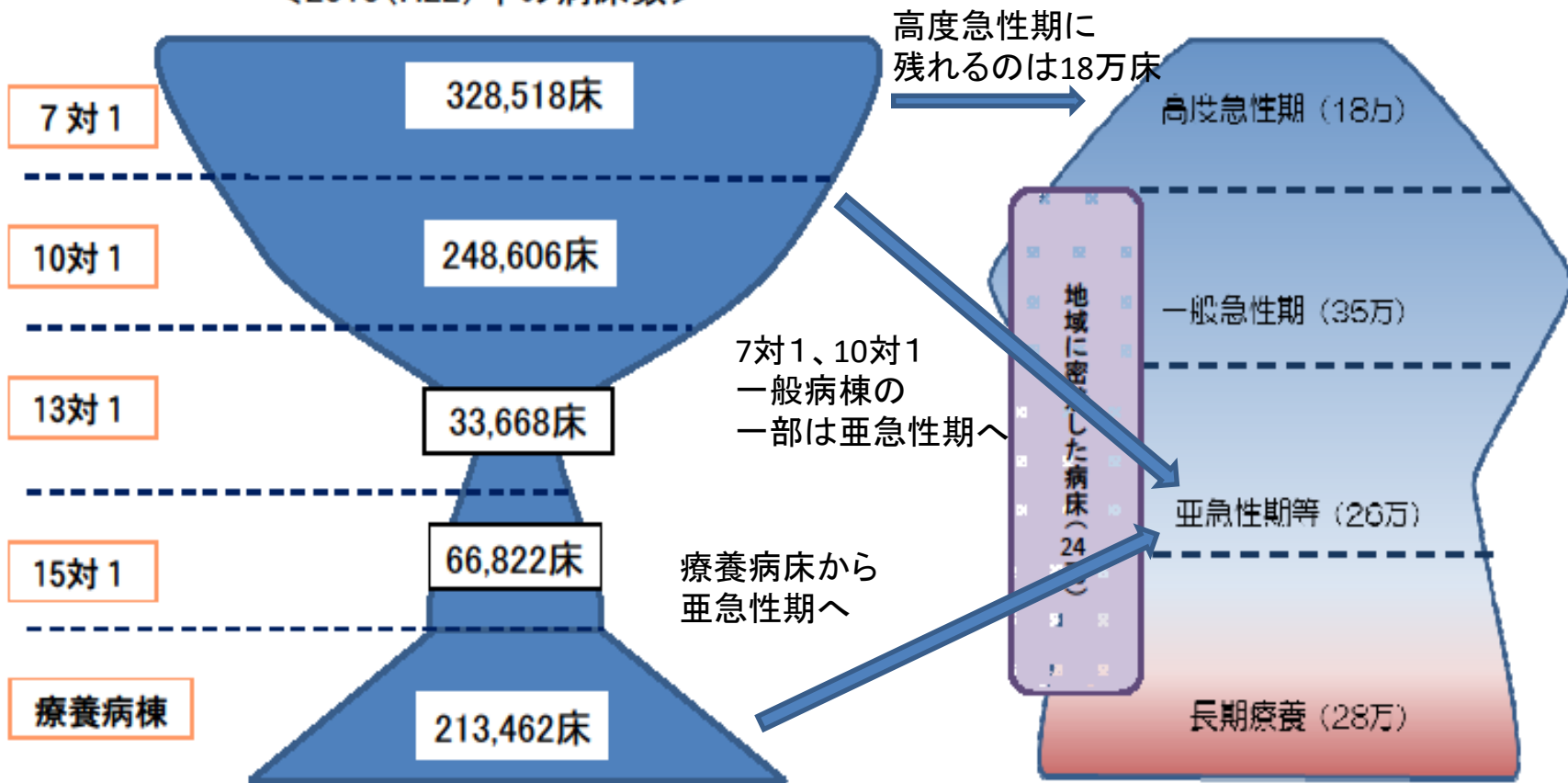

保険局医療課調べ

- 届出医療機関数で見ると10対1入院基本料が最も多いが、病床数で見ると7対1入院基本料が最も多く、2025年に向けた医療機能の再編の方向性とは形が異なっている。

次期報酬改定へ向けての 入院医療3つのポイント

ポイント① 7対1病床の要件見直し

ポイント② 在宅復帰率

ポイント② 退院支援の強化

ポイント①
7対1病床の要件見直し

重症度、医療・看護必要度の見直し

一般病棟入院基本料7対1の届出病床数の推移

- 7対1入院基本料の届出病床数は平成18年に創設されて以降増加した。
- 平成20年以降、7対1入院基本料の増加は緩やかになり、平成26年度には減少したが、直近の6か月では増加がみられた。

届出病床数(千床)

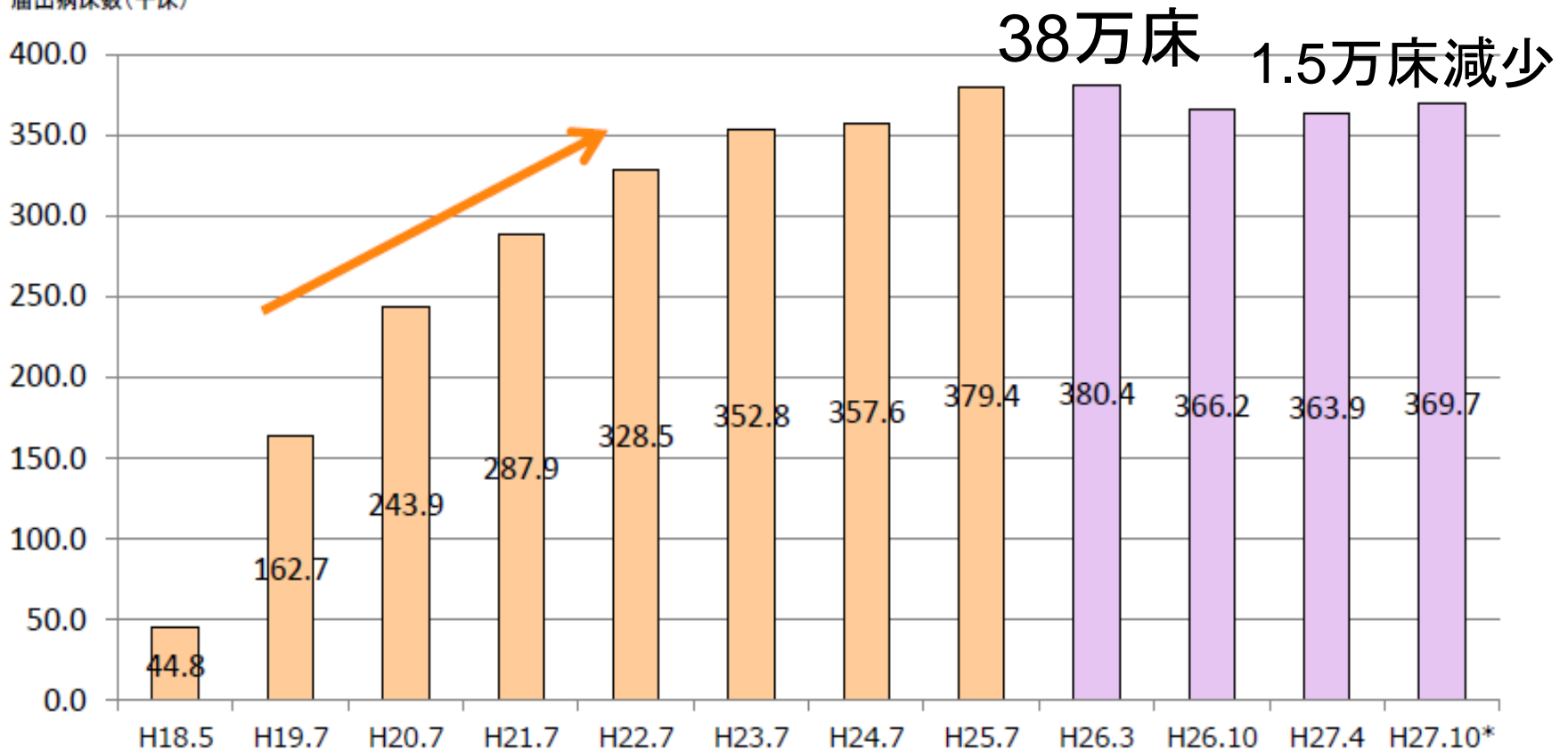

出典: 保険局医療課調べ

*平成27年10月の増加分には、特定機能病院入院基本料(7対1)から一般病棟入院基本料(7対1)に変更した2医療機関(病床数計約1.8千床)を含む。

※平成26年10月以降は速報値であり、集計方法が異なることと、病床数の増減が微小なため届出を要しない場合等、誤差がありうることに留意が必要。

重症度、医療・看護必要度の見直し

A項目、B項目の見直し

一般病棟における重症度、医療・看護必要度の見直しの考え方

○ 入院医療等の調査・評価分科会のとりまとめを基に、これまでの中医協において資料として提示した考え方を、以下のとおり整理した。

A モニタリング及び処置等	0点	1点	2点
1 創傷処置 (①創傷の処置(褥瘡の処置を除く)、②褥瘡の処置)	なし	あり	/
2 呼吸ケア(喀痰吸引の場合を除く)	なし	あり	/
3 点滴ライン同時3本以上の管理	なし	あり	/
4 心電図モニターの管理	なし	あり	/
5 シリンジポンプの管理	なし	あり	/
6 輸血や血液製剤の管理	なし	あり	/
7 専門的な治療・処置 ① 抗悪性腫瘍剤の使用(注射剤のみ) ② 抗悪性腫瘍剤の内服の管理 ③ 麻薬の使用(注射剤のみ) ④ 麻薬の内服・貼付、坐剤の管理 ⑤ 放射線治療 ⑥ 免疫抑制剤の管理、 ⑦ 昇圧剤の使用(注射剤のみ) ⑧ 抗不整脈剤の使用 (注射剤のみ) ⑨ 抗血栓塞栓薬の持続点滴の使用 ⑩ ドレナージの管理	なし		あり
⑪ 無菌治療室での治療	なし	/	あり
8 救急搬送(搬送日より1~2日間程度)	なし	/	あり

B 患者の状況等	0点	1点	2点
1 寝返り	できる	何かにつまればできる	できない
2 危険行動	ない	/	ある
3 診察・療養上の指示が通じる	はい	いいえ	/
4 移乗	できる	見守り・一部介助が必要	できない
5 口腔清潔	できる	できない	/
6 食事摂取	介助なし	一部介助	全介助
7 衣服の着脱	介助なし	一部介助	全介助

C 手術等の医学的状況	0点	1点
① 開胸・開頭の手術(術当日より5~7日間程度)		
② 開腹・骨の観血的手術(術当日より3~5日間程度)	なし	あり
③ 胸腔鏡・腹腔鏡手術(術当日より2~3日間程度)		
④ その他の全身麻酔の手術(術当日より1~3日間程度)		

重症者の定義

A得点が2点以上かつ
B得点が3点以上の患者

又は

A得点が3点以上の患者

又は

C1得点が1点以上の患者

重症度、医療・看護必要度見直し案における基準該当患者

- 重症度、医療・看護必要度見直し案における基準該当患者数は、7対1病棟でおよそ3割増加した。

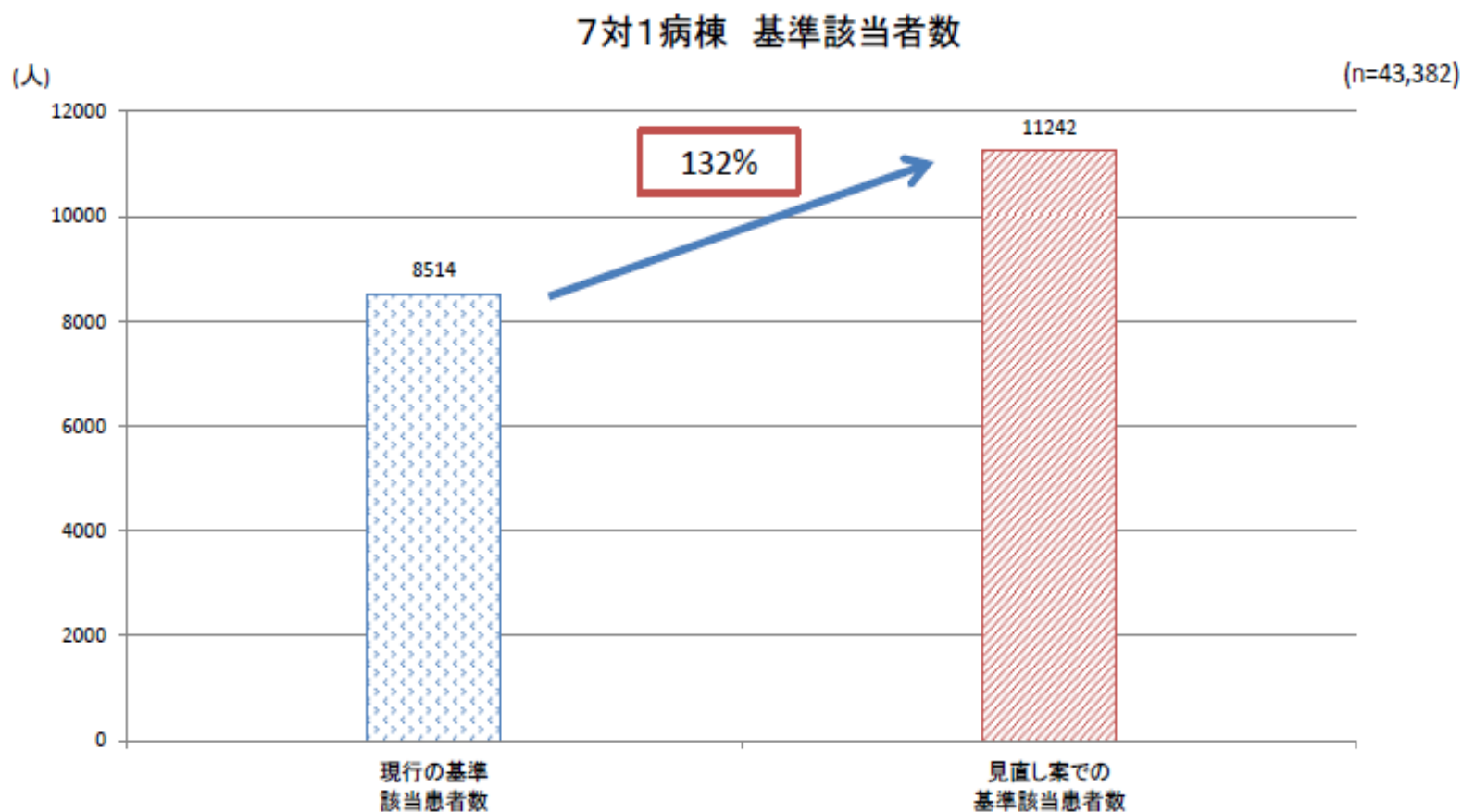

重症度、医療・看護必要度見直し案における病床数の推移

- 見直し後に起こりうる病床数の推移をシミュレーションした。
- 該当患者割合の基準を25%に設定した場合、該当患者割合が25%に満たない医療機関において、基準に該当しない患者が一部の病棟に集約されていると仮定すると、実際に影響を受けると予想される病床数は全体のおよそ10%と推測される。

7対1病棟 医療機関毎の基準該当患者割合の分布(病床数ベース)

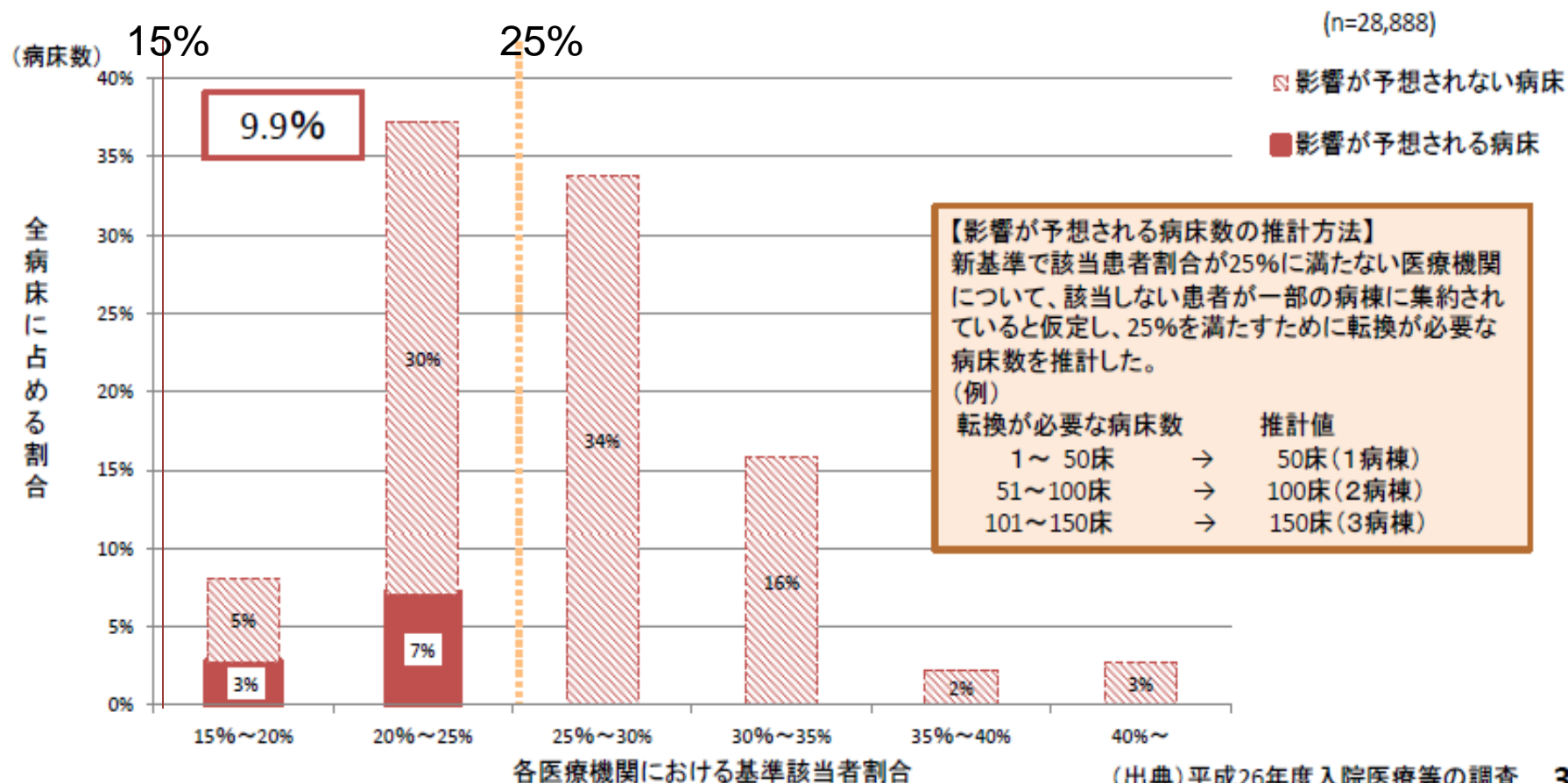

ポイント②

在宅復帰率の見直し

7対1入院基本料の 在宅復帰率の見直し

<計算式>

直近6月間に「自宅、回復期リハビリテーション病棟入院料、地域包括ケア病棟入院料(入院医療管理料)、療養病棟(在宅復帰機能強化加算(後述)の届出病棟に限る)、居住系介護施設等、介護老人保健施設(いわゆる在宅強化型老健施設、在宅復帰・在宅療養支援機能加算の届出施設に限る)」に退院した患者(転棟患者を除く)

直近6月間に7対1入院基本料を算定する病棟から退院した患者(死亡退院・転棟患者・再入院患者を除く)

=75%以上

2014年診療報酬改定

7対1病棟における在宅復帰率の状況（医療機関別）

- 7対1一般病棟における在宅復帰率は平均92%であり、ほとんどの医療機関が施設基準の要件となっている75%よりも高い値を示している。

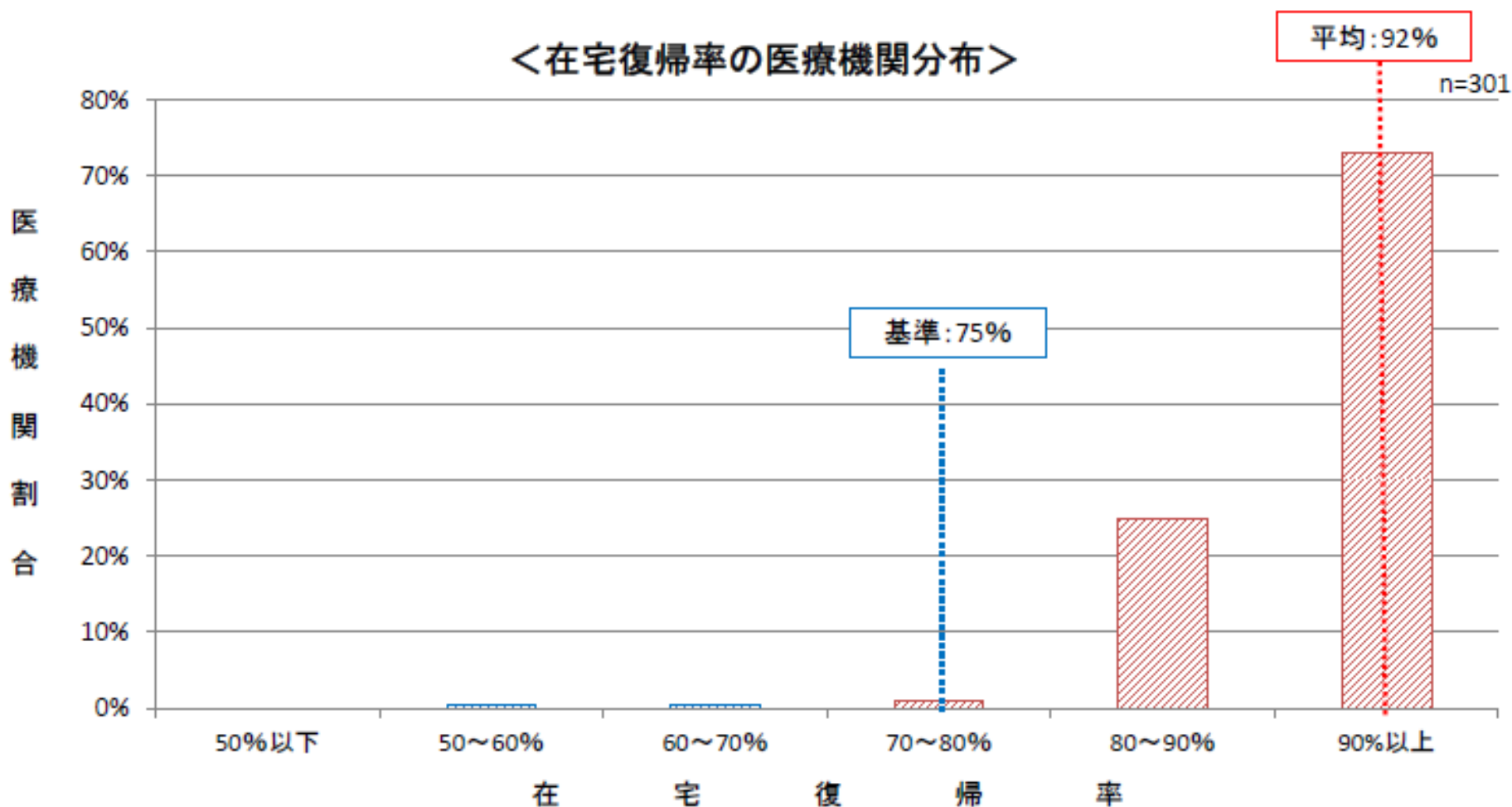

在宅復帰を推進するための評価のあり方

○ 自宅等への退院を更に促すための在宅復帰率のあり方として、例えば、以下の様な見直しの方法が考えられる。

有床診療所(加算あり)が退棟先に追加

➤ (例1):在宅復帰率の計算方法の見直し

現行:在宅復帰率 $(82 \div 87 = 94.3\%)$

見直し案:在宅復帰率 $(78 \div 83 = 94.0\%)$

○ 自宅へ直接退院した場合と在宅復帰率が要件化された病棟へ退院した場合が同等に評価されていることから、在宅復帰率を、自宅等への退院をより評価できる計算方法に変更する。

最も評価されている退棟先
(分子に含まれる退棟先)

自宅
高齢者向け集合住宅等

回復期リハ病棟入院料
地域包括ケア病棟(病室)
療養病棟(加算あり)
在宅復帰支援型の老健等

2番目に評価されている退棟先
(計算に含まれない退棟先)

自院の他病床

死亡退院

最も評価されている退棟先
(分子に含まれる退棟先)

自宅
高齢者向け集合住宅等

従来の退棟先に加え
て、**有床診療所(加算あり)**が追加

➤ (例2):在宅復帰率の基準の見直し

○ 医療機関における在宅復帰率の平均が施設基準の要件となっている基準を大幅に上回ることから、自宅等への退院を更に推進していくため、在宅復帰率の基準を引き上げる。

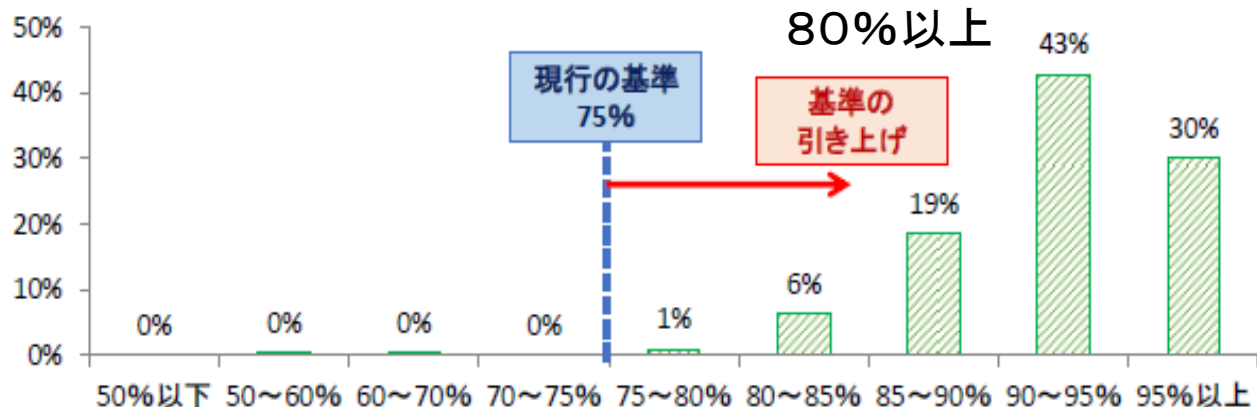

ポイント③
退院支援の強化

ストラクチャーで
はなく、アウトカム
を評価すべき

退院調整加算に
整理しては？

退院支援の専従者
などの配置が
在宅復帰に効果的

入院医療等調査・評価分科会
(2015年7月1日)

退院調整加算の強化

- 退院調整加算の見直し
 - (1) 施設基準を厳格化するとともに、点数を引き上げることで退院支援を充実させる
 - 退院支援に専従する職員が、複数の病棟を担当として受け持ち、多職種カンファレンスを実施して、入院後早期に退院支援に着手する体制
 - 医療機関が他の医療機関などと恒常的に顔の見える連携体制の整備
 - (2) 「地域連携診療計画管理料(地域連携クリティカルパス)」などを、退院調整加算の加算とする

退院調整加算から退院支援加算へ

- 「退院調整加算」という名称が廃止され、「退院支援加算」となる
- 退院支援加算は以下の3種類が設定
- (1) 退院支援加算1: 新設
- (2) 退院支援加算2: 退院調整加算の組み替え
 - 退院調整加算は入院日数に応じた評価の廃止
- (3) 退院支援加算3: 新生児特定集中治療室退院調整加算の組み替え

地域包括ケアシステム推進のための取組の強化

退院支援に関する評価の充実

- 患者が安心・納得して退院し、早期に住み慣れた地域で療養や生活を継続できるように、保険医療機関における退院支援の積極的な取組みや医療機関間の連携等を推進するための評価を新設する。

(新) 退院支援加算1

イ 一般病棟入院基本料等の場合	600点
ロ 療養病棟入院基本料等の場合	1,200点

(改) 退院支援加算2

イ 一般病棟入院基本料等の場合	190点
ロ 療養病棟入院基本料等の場合	635点



[算定要件・施設基準]

	退院支援加算 1	退院支援加算2 (現在の退院調整加算と同要件)
退院困難な患者の早期抽出	<u>3日以内</u> に退院困難な患者を抽出	7日以内に退院困難な患者を抽出
入院早期の患者・家族との面談	<u>7日以内</u> に患者・家族と面談	できるだけ早期に患者・家族と面談
多職種によるカンファレンスの実施	<u>7日以内</u> にカンファレンスを実施	カンファレンスを実施
退院調整部門の設置	専従1名(看護師又は社会福祉士)	専従1名(看護師又は社会福祉士)
病棟への退院支援職員の配置	<u>退院支援業務等に専従する職員を病棟に配置(2病棟に1名以上)</u>	—
医療機関間の顔の見える連携の構築	<u>連携する医療機関等(20か所以上)の職員と定期的な面会を実施(3回/年以上)</u>	—
介護保険サービスとの連携	<u>介護支援専門員との連携実績</u>	—

退院直後の在宅療養支援の評価

- 医療ニーズが高い患者が安心・安全に在宅療養に移行し、在宅療養を継続できるようにするために、退院直後の一定期間に退院支援や訪問看護ステーションとの連携のため入院医療機関から行う訪問指導について評価する
- 今後の在宅医療のニーズの増大に対応した訪問看護の提供体制の確保のために、病院・診療所からの訪問看護をより評価する。

退院直後の在宅療養の支援

病棟の看護師や病院・診療所の訪問看護ステーションと連携



病院の訪問看護ステーション

病棟看護師と連携



退院直後患者



地域の訪問看護ステーション

地域包括ケアシステム推進のための取組の強化⑪

退院直後の在宅療養支援に関する評価

- 医療ニーズが高い患者が安心・安全に在宅療養に移行し、在宅療養を継続できるようにするために、退院直後の一定期間、退院支援や訪問看護ステーションとの連携のために、入院していた医療機関から行う訪問指導について評価する。

(新) 退院後訪問指導料 580点(1日につき)

(新) 訪問看護同行加算 20点

[算定要件]

- ① 対象患者: 別表第8又は認知症高齢者の日常生活自立度判定基準Ⅲ以上※

※要介護被保険者等及び看護師等が配置されている特別養護老人ホーム・指定障害者支援施設等の入所者(ただし保険医療機関を除く。)も算定可能とする。

- ② 算定回数: 退院後1か月以内に限り、5回を限度として算定する。

- ③ 在宅療養を担う訪問看護ステーション又は他の保険医療機関の看護師等と同行し、指導を行った場合には、訪問看護同行加算として、退院後1回に限り、所定点数に加算する。

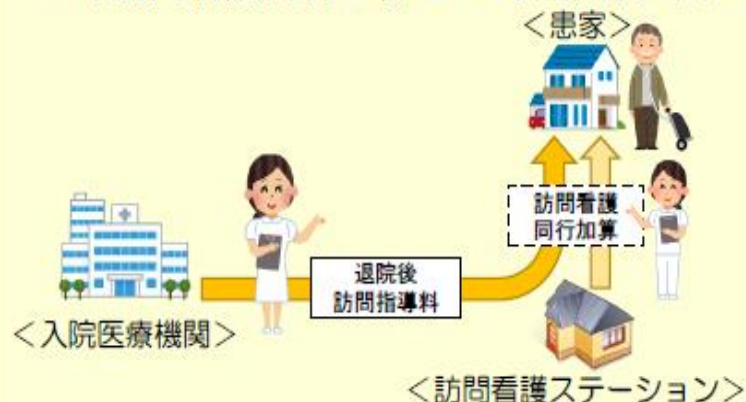

別表第8

- | | |
|---|---|
| 1 在宅悪性腫瘍等患者指導管理若しくは在宅気管切開患者指導管理を受けている状態にある者又は気管カニューレ若しくは留置カテーテルを使用している状態にある者 | 在宅人工呼吸指導管理
在宅持続陽圧呼吸療法指導管理
在宅自己疼痛管理指導管理
在宅肺高血圧症患者指導管理 |
| 2 以下のいずれかを受けている状態にある者
在宅自己腹膜灌流指導管理
在宅血液透析指導管理
在宅酸素療法指導管理
在宅中心静脈栄養法指導管理
在宅成分栄養経管栄養法指導管理
在宅自己導尿指導管理 | 3 人工肛門又は人工膀胱を設置している状態にある者
4 真皮を超える褥瘡の状態にある者
5 在宅患者訪問点滴注射管理指導料を算定している者 |

訪問看護ステーション数の年次推移

○ 訪問看護ステーション数は7,739か所（平成27年4月介護保険審査分）と増加傾向にあり、病院・診療所からの訪問看護を含めた全体の訪問看護提供機関は近年の増加が著しい。

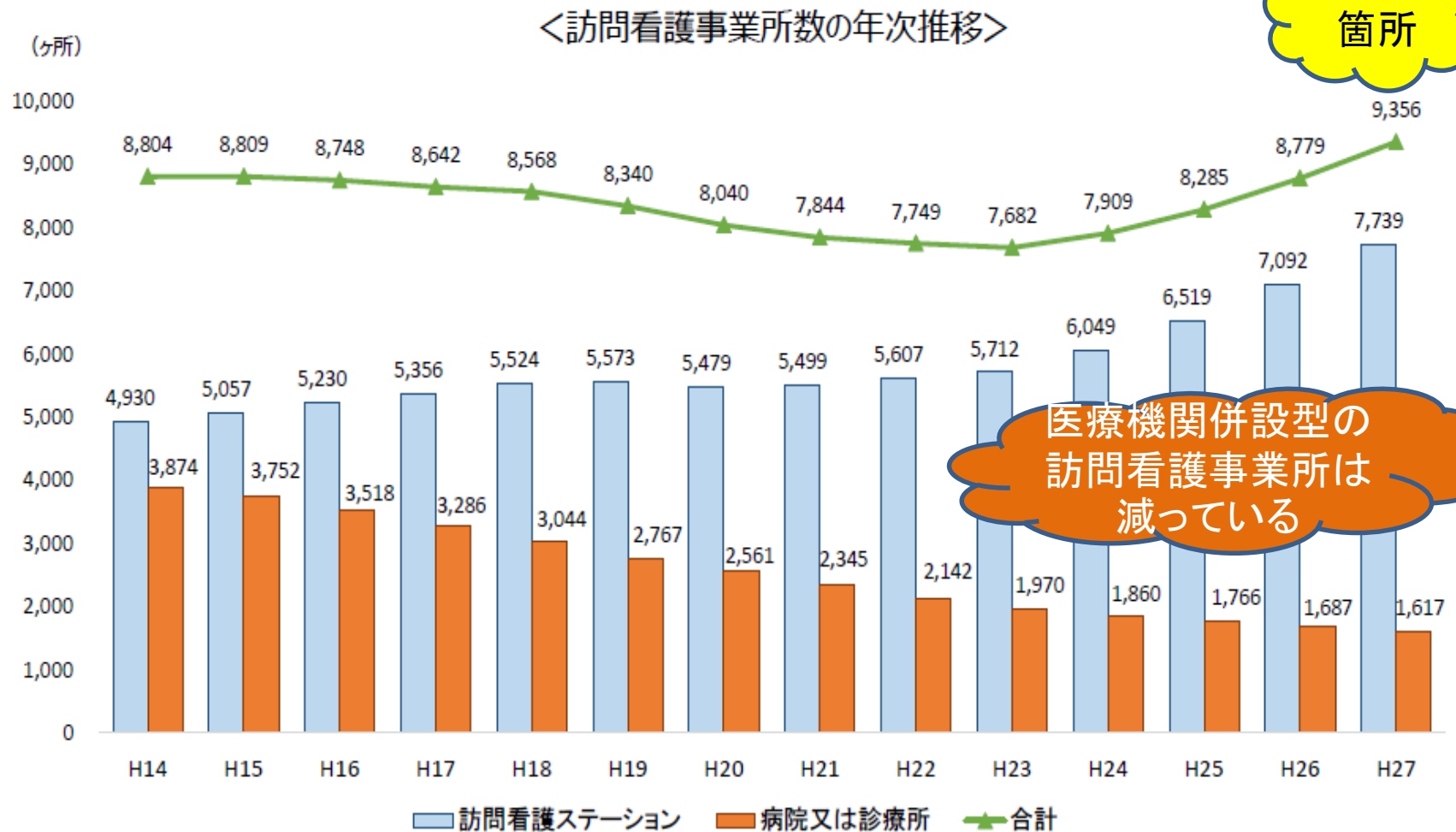

2025年へのカウントダウン

2012年 2014年 2016年 2018年 2020年 2022年 2024年 2025年

方向性

- ① 医療機関の機能の明確化と連携の強化
- ② 医療機関と在宅/介護施設との連携強化
- ③ 医療提供が困難な地域に配慮した医療提供体制の構築

報酬改定



医療計画

医療計画

医療計画

医療計画

医療計画

病床機能情報報告制度

病床機能情報報告制度
地域医療ビジョン

病床機能情報報告制度
地域医療ビジョン

病床機能情報報告制度
地域医療ビジョン

医療介護のあるべき姿

2025年へのカウントダウン

～地域医療構想・地域包括ケアはこうなる！～

- 武藤正樹著
- 医学通信社
- A5判 270頁、2800円
- 地域医療構想、地域包括ケア診療報酬改定、2025年へ向けての医療・介護トピックスetc
- **2015年9月発刊**



アマゾン売れ筋
ランキング瞬間風速第一位！

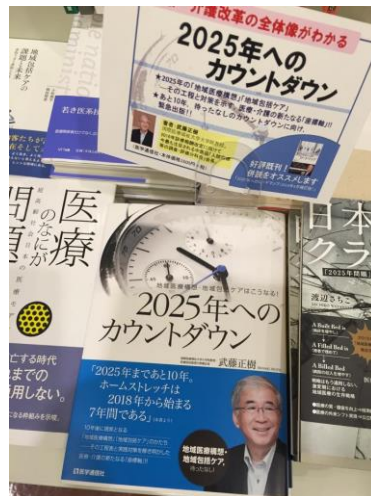

まとめと提言

- ・医療介護一括法は、団塊世代700万人が後期高齢者となる2025年へむけて法制基盤
- ・2016年診療報酬改定は、地域包括ケアを意識した初めての改定
- ・地域包括ケアシステムではかかりつけ医、訪問看護、保険薬局に大きな期待がかかる。
- ・病院も地域包括ケアを意識した経営を！

ご清聴ありがとうございました



フェイスブックで「お友達募集」をしています

国際医療福祉大学クリニック <http://www.iuhw.ac.jp/clinic/>
で月・木外来をしております。患者さんをご紹介ください

本日の講演資料は武藤正樹のウェブサイト
に公開しております。ご覧ください。

武藤正樹

検索



クリック

ご質問お問い合わせは以下のメールアドレスで

gt2m-mtu@asahi-net.or.jp