

医療・介護が変わるto 2025

～医療計画と医療連携の最前線～

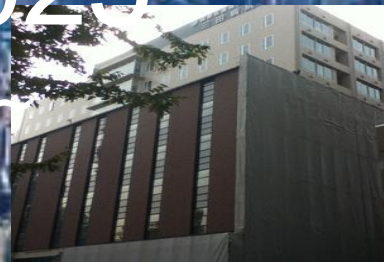

国際医療福祉大学大学院教授
武藤正樹



国際医療福祉大学
三田病院

国際医療福祉大学
三田病院

国際医療福祉大学三田病院
2012年2月新装オープン！

目次

- パート1
 - 社会保障・税の一体改革
- パート2
 - 医療計画見直し
- パート3
 - 地域包括ケア
- パート4
 - 在宅終末期ケア連携
- パート5
 - 在宅医療連携拠点事業



パート1

社会保障・税の一体改革



2025年へ向けて、
医療・介護のグランドデザインの議論が
社会保障制度改革国民会議で行われている

社会保障・税一体改革(8月10日)

- 8月10日に社会保障と税の一体改革関連法案が参院本会議で賛成多数で可決した。
- 現在5%の消費税率を14年に8%、15年に10%に引き上げることなどを盛り込んだ。
- その背景は…
団塊世代の高齢化と、激増する社会保障給付費問題



2012年8月10日、参議院を通過

人口ピラミッドの変化(2005, 2030, 2055) - 平成18年中位推計 -

○ 我が国の人口構造の変化を見ると、現在1人の高齢者を3人で支えている社会構造になっており、少子高齢化が一層進行する2055年には1人の高齢者を1.2人で支える社会構造になると想定される。

2005年(実績)

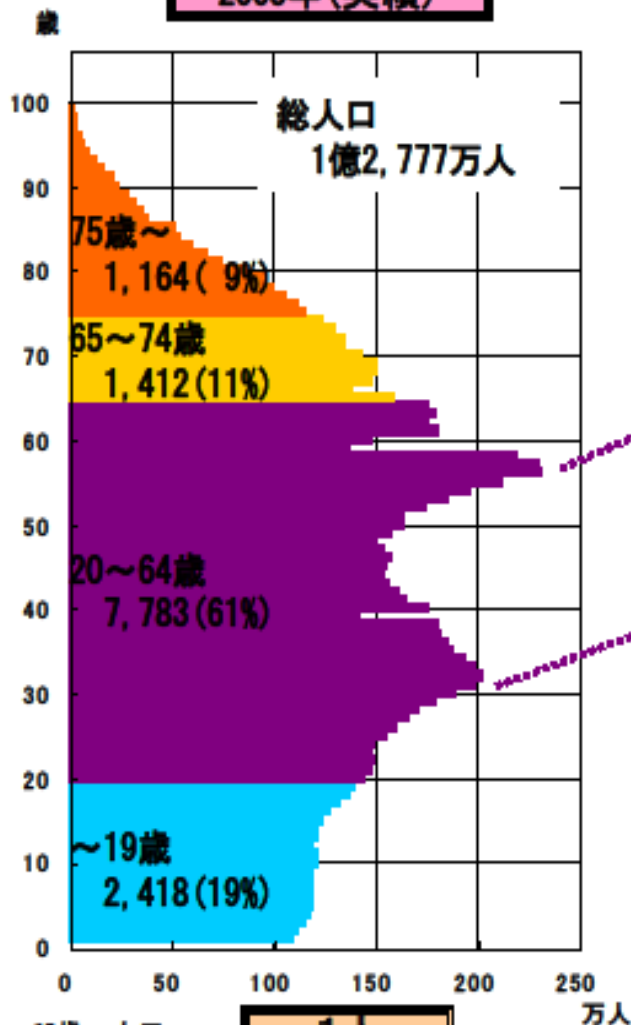

2030年

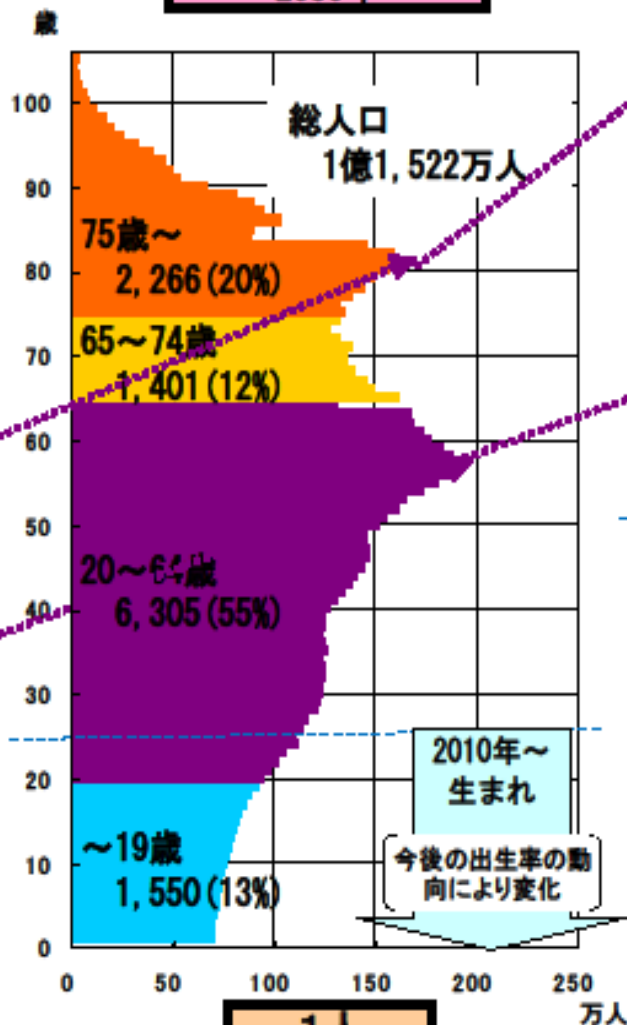

2055年

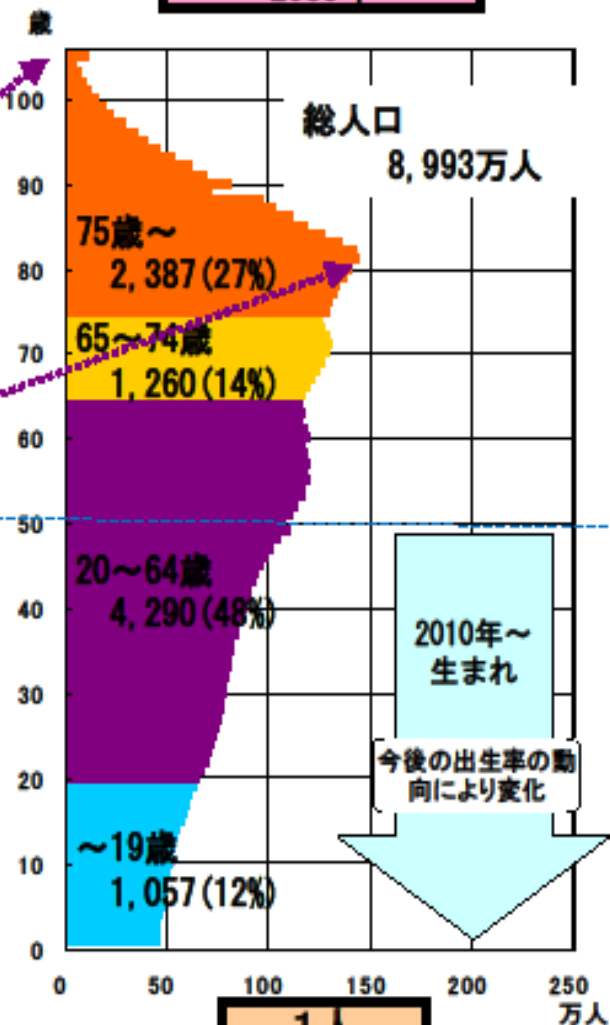

注: 2005年は国勢調査結果(年齢不詳按分人口)。

出典) 国立社会保障・人口問題研究所「日本の将来推計人口(平成18年12月推計)」(出生中位・死亡中位)

都道府県別高齢者人口(65歳以上)の増加数 (2005年 → 2025年)

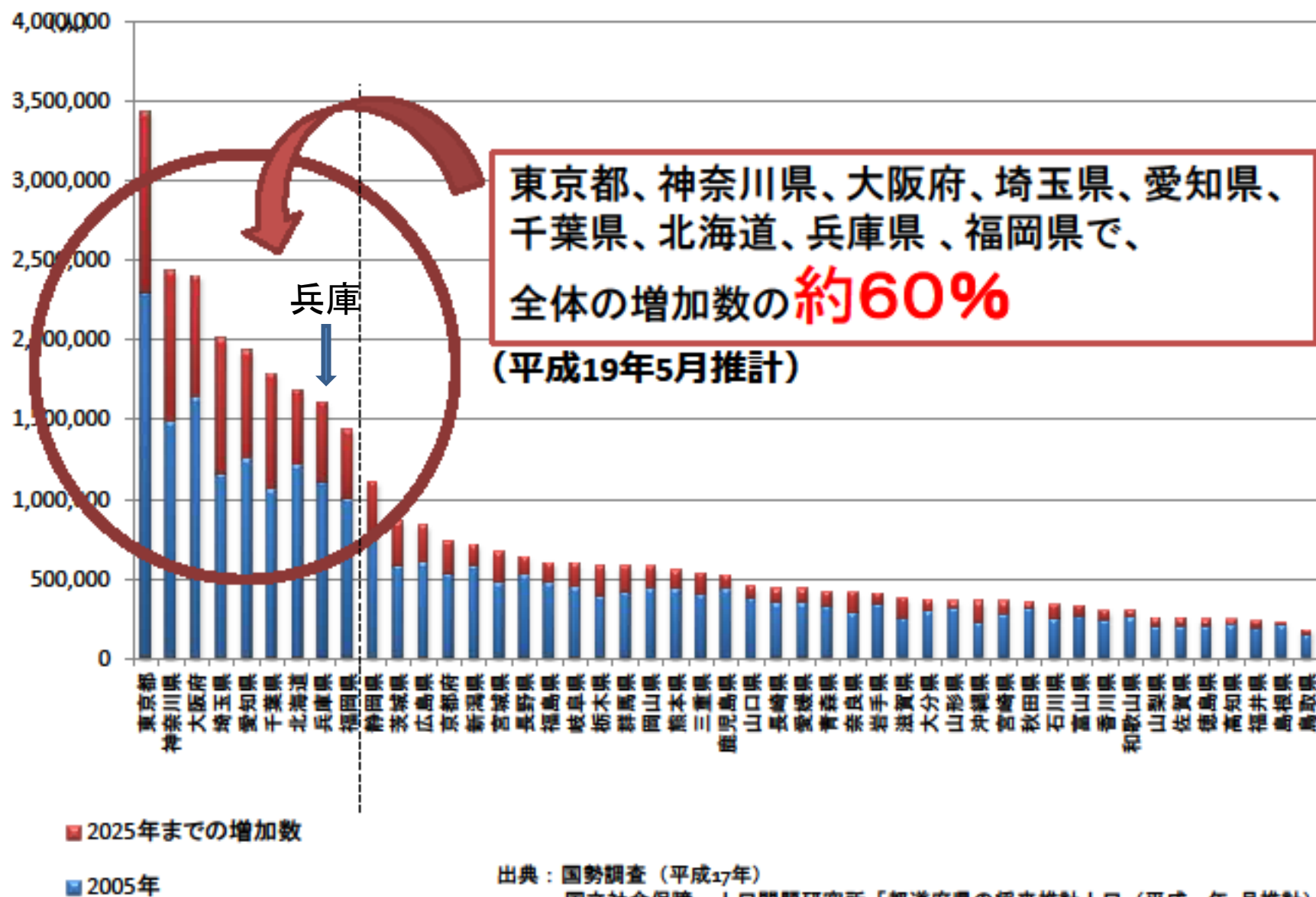

出典：国勢調査（平成17年）
国立社会保障・人口問題研究所「都道府県の将来推計人口（平成19年5月推計）」

社会保障給付費の推移

2025年
140兆円

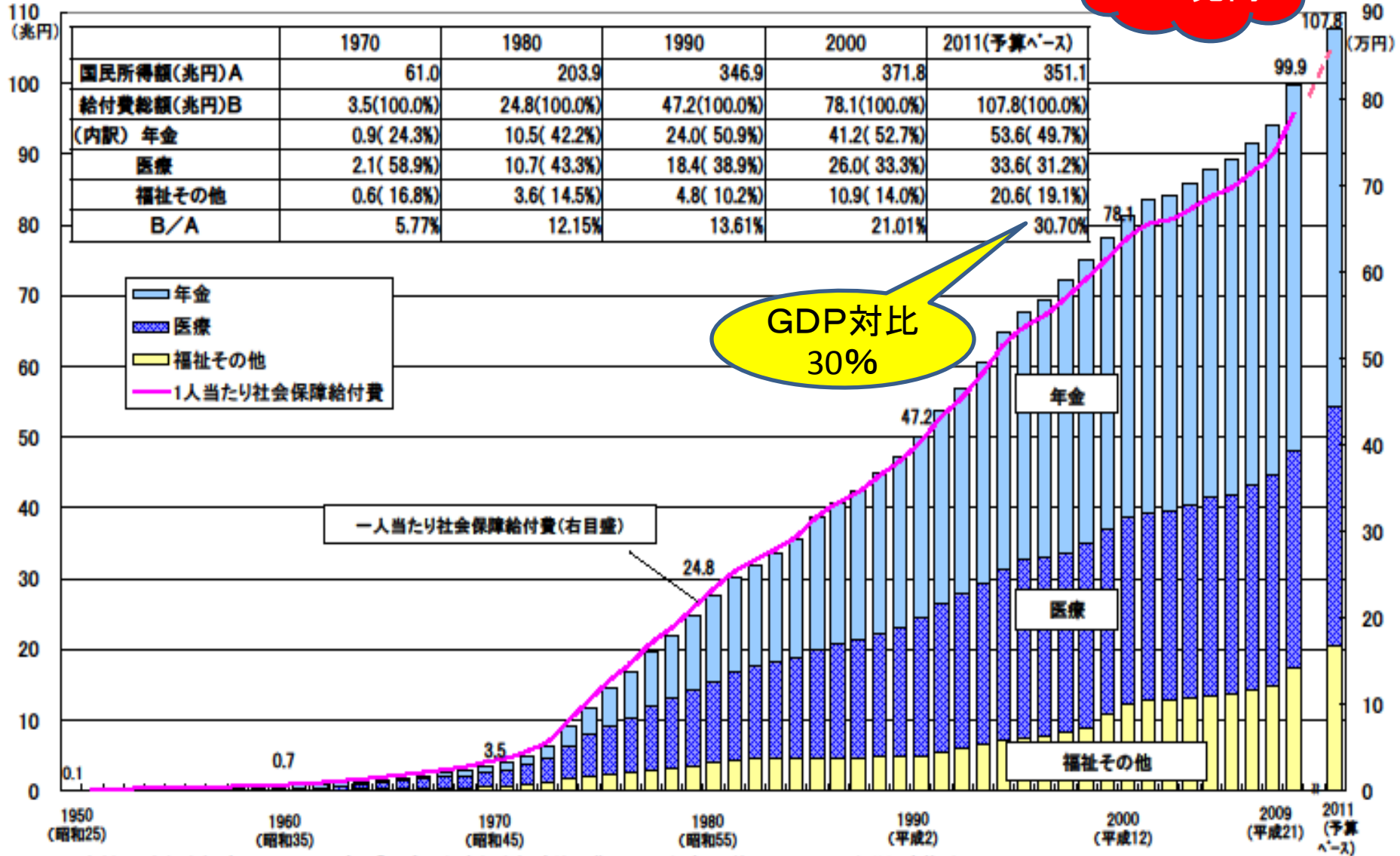

資料: 国立社会保障・人口問題研究所「平成21年度社会保障給付費」、2011年度(予算ベース)は厚生労働省推計、

2011年度の国民所得額は平成23年度の経済見通しと経済財政運営の基本的態度(平成23年1月24日閣議決定)

(注) 図中の数値は、1950,1960,1970,1980,1990,2000及び2008並びに2011年度(予算ベース)の社会保障給付費(兆円)である。

社会保障の給付と負担の現状(2011年度予算ベース)

社会保障給付費(※) 2011年度(予算ベース) 107.8兆円 (対GDP比 22.3%)

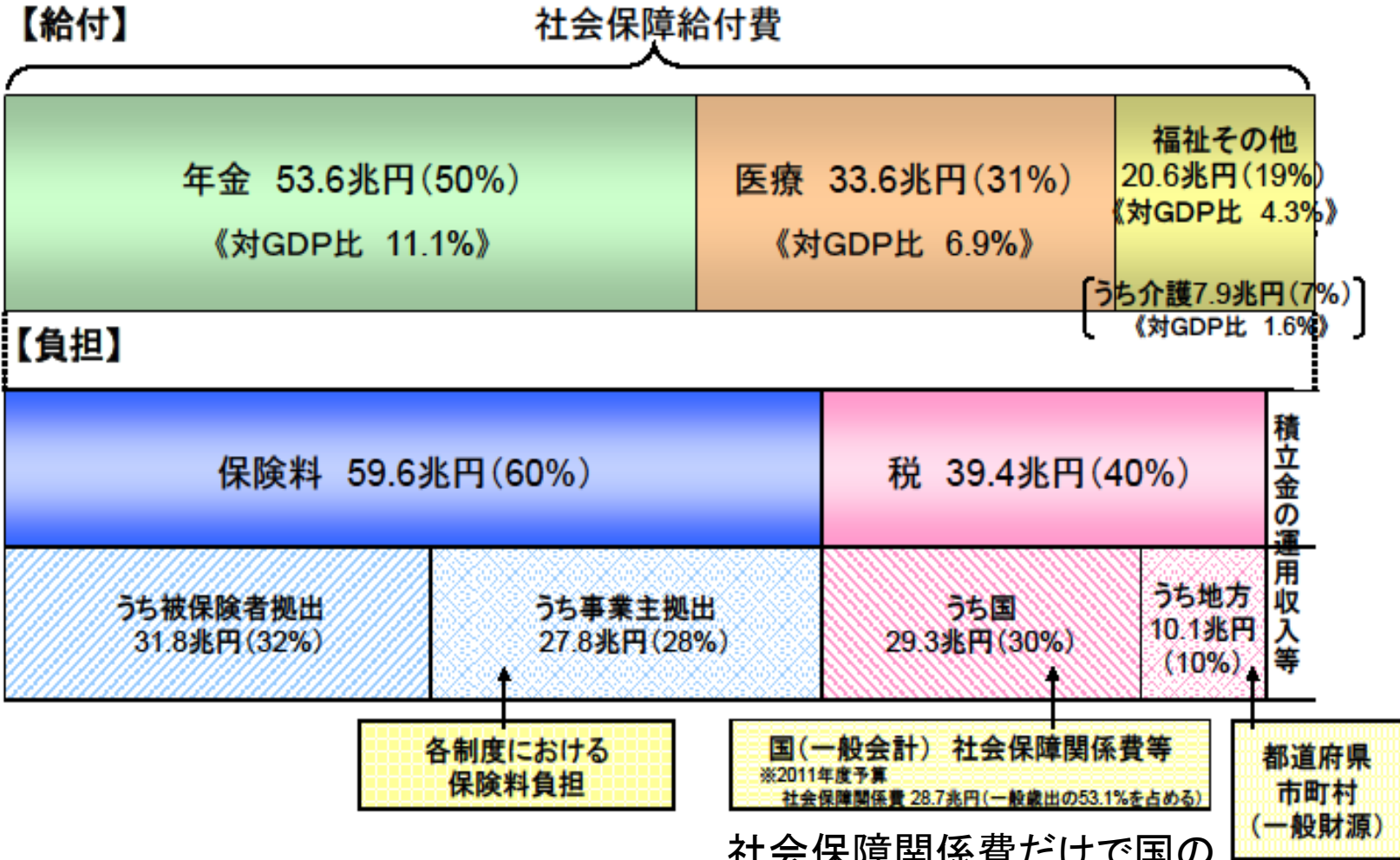

※ 社会保障給付の財源としてはこの他に資産収入などがある。

社会保障関係費だけで国の
一般歳出の53%を占めている

一般会計税収の推移

(兆円)

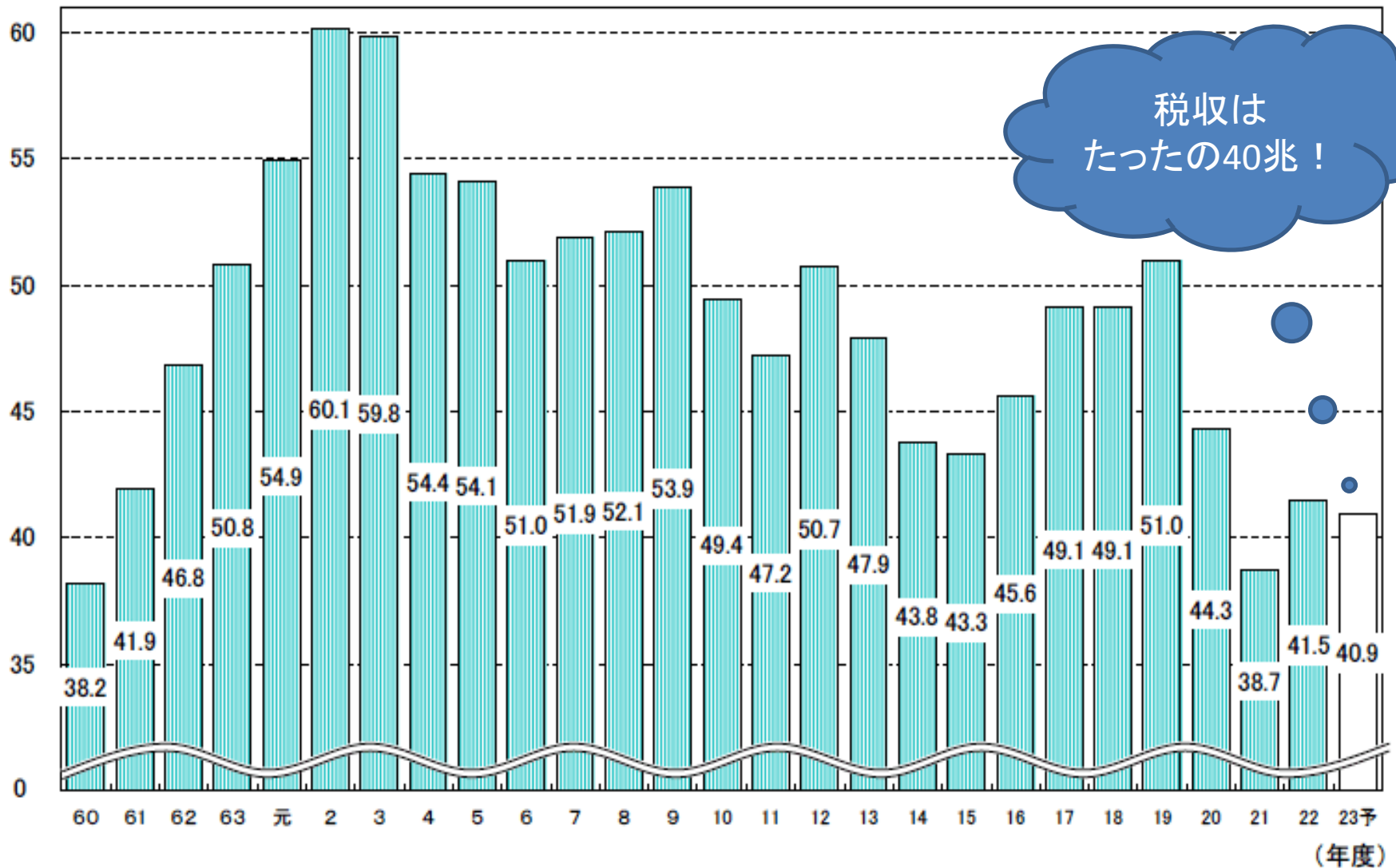

消費増税法が成立



そしてついに増税！

しかし、

その前になすべきことは？

医療・介護の機能強化と

徹底した効率化

日本経済新聞

8月11日

14年4月8% 15年10月10%

増収、社会保険料に

次の...

社会保障・税の一体改革

医療・介護サービス提供体制の見直し

【子ども・子育て】

潜在的な保育ニーズにも対応した 保育所待機児童の解消

	平成22(2010)年	⇒	平成26(2014)年
○平日昼間の保育サービス(認可保育所等)	215万人	⇒	241万人
(3歳未満児の保育サービス利用率)	(75万人(23%))	⇒	(102万人(35%))
○延長等の保育サービス	79万人	⇒	96万人
○認定こども園	358か所(2009年)	⇒	2000か所以上
○放課後児童クラブ	81万人	⇒	111万人

※平成29年(2017年)には118万人(4.4%)

地域の子育て力の向上

	平成22(2010)年	⇒	平成26(2014)年
○地域子育て支援拠点事業	7100か所 (市町村単独分含む)	⇒	10000か所
○ファミリー・サポート・センター事業	637市町村	⇒	950市町村
○一時預かり事業	延べ348万人(2008年)	⇒	延べ3952万人

【医療・介護】

2011年度

2025年度

	2011年度	2025年度
【医療】	病床数、平均在院日数	107万床、19～20日程度
	医師数	29万人
	看護職員数	141万
	在宅医療等(1日あたり)	17万人分
【介護】	利用者数	426万人
	在宅介護 うち小規模多機能 うち定期巡回・随時対応型サービス	304万人分 5万人分 -
	居住系サービス 特定施設 グループホーム	31万人分 15万人分 16万人分
	介護施設 特養 老健(+介護療養)	92万人分 48万人分(うちユニット12万人(26%)) 44万人分(うちユニット2万人(4%))
	介護職員	140万人
	訪問看護(1日あたり)	29万人分

一般病床
107万床

機能分化し
て103万床

居住系施設や外来・在宅医療は大幅増

改革の方向性 ②

医療・介護サービス保障の強化

- 高度急性期への医療資源集中投入などの入院医療強化
- 在宅医療の充実、地域包括ケアシステムの構築

どこに住んでいても、その人にとって適切な医療・介護サービスが受けられる社会へ

改革のイメージ

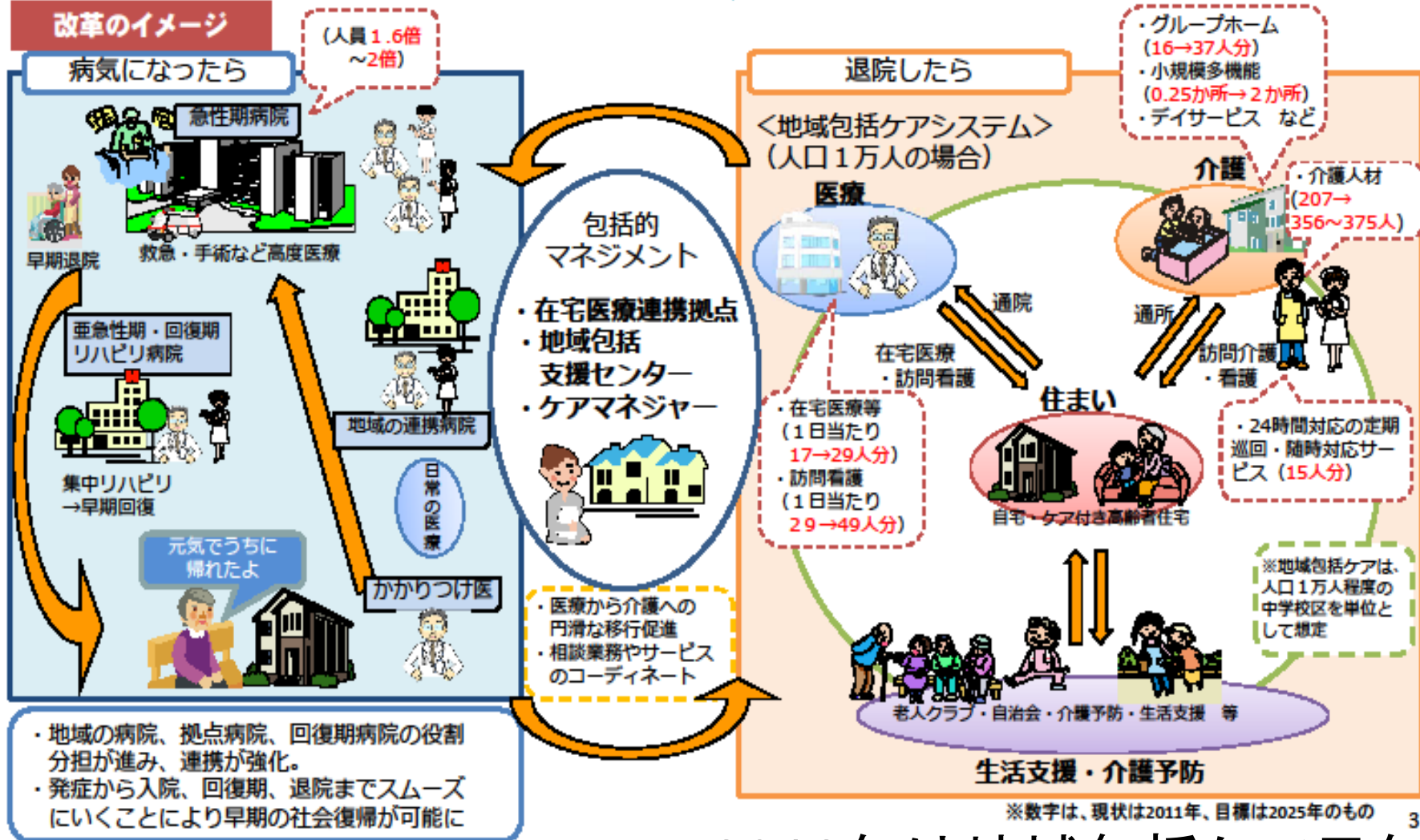

2012年は地域包括ケア元年

患者ニーズに応じた病院・病床機能の役割分担や、医療機関間、医療と介護の間の連携強化を通じて、より効果的・効率的な医療・介護サービス提供体制を構築。

【2011(H23)年】

【2025(H37)年】

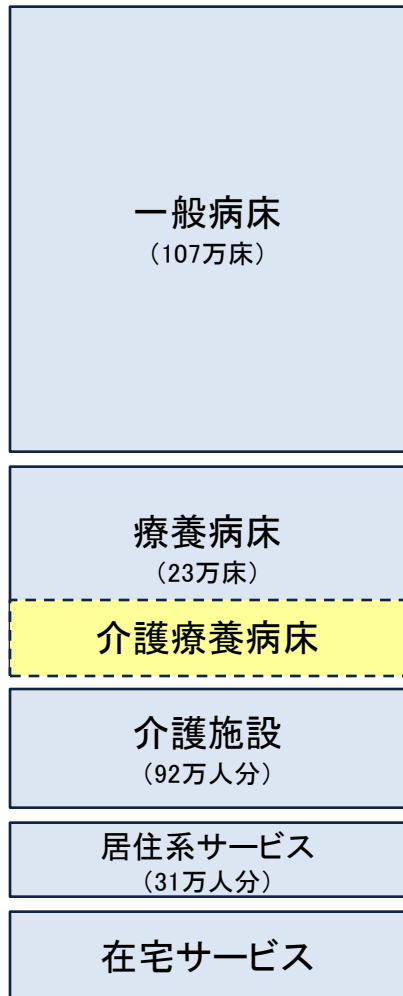

【取組の方向性】

- 入院医療の機能分化・強化と連携
 - ・急性期への医療資源集中投入
 - ・亜急性期、慢性期医療の機能強化 等
- 地域包括ケア体制の整備
 - ・在宅医療の充実
 - ・看取りを含め在宅医療を担う診療所等の機能強化
 - ・訪問看護等の計画的整備 等
 - ・在宅介護の充実
 - ・居住系サービスの充実・施設ユニット化
 - ・ケアマネジメント機能の強化 等

2012年診療報酬・介護報酬の同時改定を第一歩として取り組む

医療法等関連法を順次改正

【患者・利用者の方々】

- ・病気になっても、職場や地域生活へ早期復帰
- ・医療や介護が必要になっても、住み慣れた地域での暮らしを継続

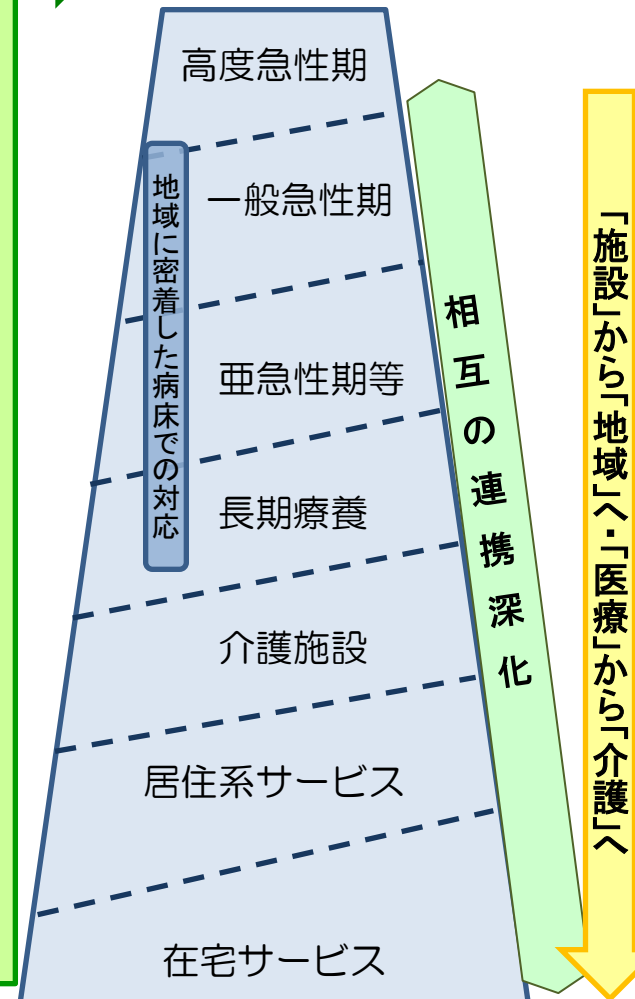

入院病床の機能分化

中医協調査専門組織
入院医療等調査・評価分科会(2012年8月1日)

第1回入院医療分科会 2013年5月16日

診療報酬調査専門組織・入院医療費等の調査・評価分科会
委員名簿

氏名	所属
あんだう ぶんえい 安藤 文英	日本病院会 常任理事 医療法人西福岡病院 理事長
いけだ しゅんや 池田 俊也	国際医療福祉大学 薬学部 薬学科 教授
いしかわ ひろみ 石川 広己	日本医師会 常任理事 社会医療法人社団千葉県勤労者医療協会 理事長
かつき すずむ 香月 進	福岡県 保健医療介護部 医監
かんの まさひろ 神野 正博	全日本病院協会 副会長 社会医療法人財団董仙会 理事長
こうち えいたろう 高智 英太郎	健康保険組合連合会 理事
さなぎ すずむ 佐柳 進	独立行政法人国立病院機構関門医療センター 病院長
しまもり よしこ 嶋森 好子	社団法人東京都看護協会 会長
たけひさ ようぞう 武久 洋三	日本慢性期医療協会 会長 医療法人平成博愛会 理事長
つつい たかこ 筒井 孝子	国立保健医療科学院 統括研究官
ふじもり けんじ 藤森 研司	北海道大学病院地域医療指導医支援センター 長
むとう まさき 武藤 正樹	国際医療福祉総合研究所 所長

○ : 分科会長

診療報酬による機能分化 ～杯型から砲弾型へ～

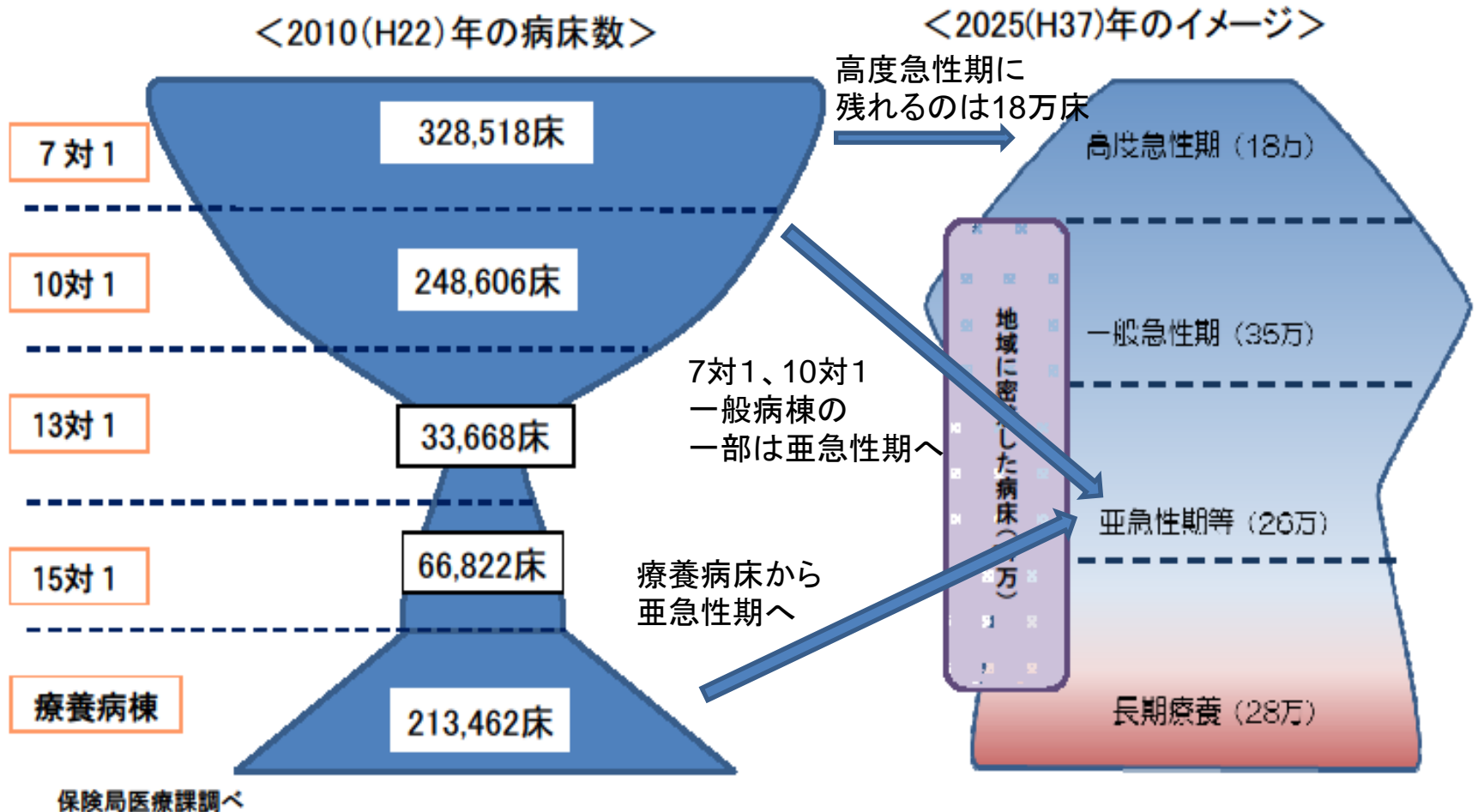

○ 届出医療機関数で見ると10対1入院基本料が最も多いが、病床数で見ると7対1入院基本料が最も多く、2025年に向けた医療機能の再編の方向性とは形が異なっている。

中医協で議論されている 入院基本料の見直し

入院基本料

- 入院サービスの基本料金、病院のホテルサービス料金

• 算定要件

- ①看護配置数
 - 看護師の配置数だけでよいのか？多職種配置？
- ②重症度・看護必要度
 - 評価票はこのままでよいのか？
- ③平均在院日数
 - 平均在院日数のみでよいのか？

急性期病院における早期からのリハビリテーション等の介入

入院時と退院時のADL(日常生活動作)の比較

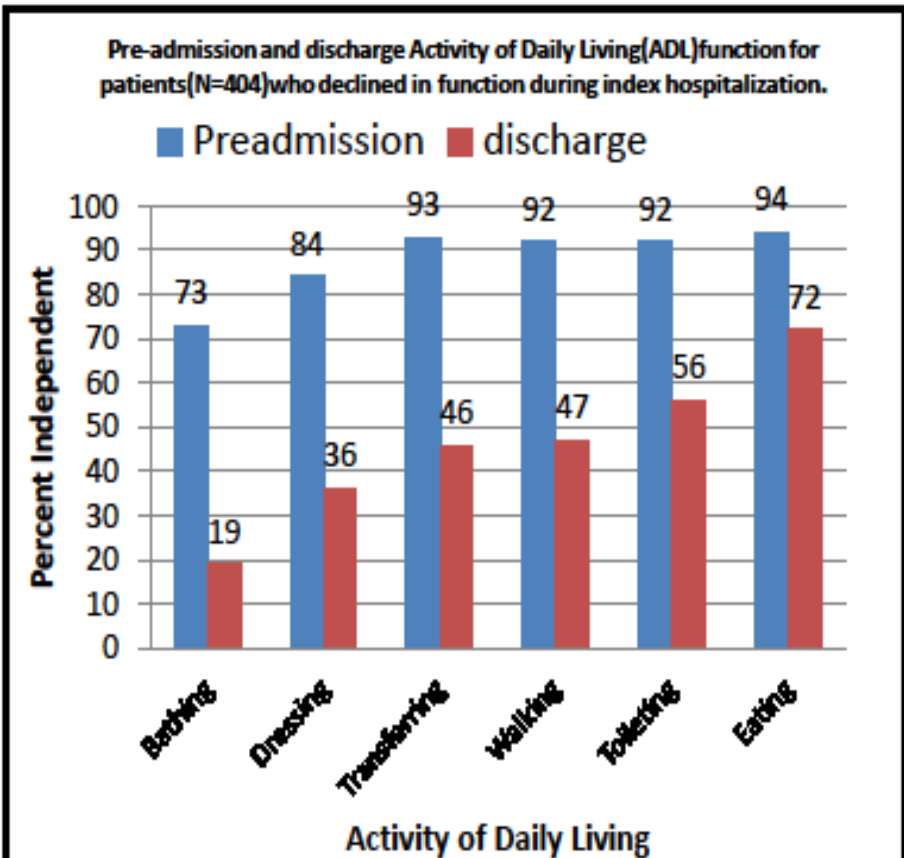

出典: Sager MA, Rudberg MA. Functional decline associated with hospitalization for acute illness. Clin Geriatr Med. 1998 Nov;14(4):669-79.

入院時と退院時の通常治療群と介入群*の比較

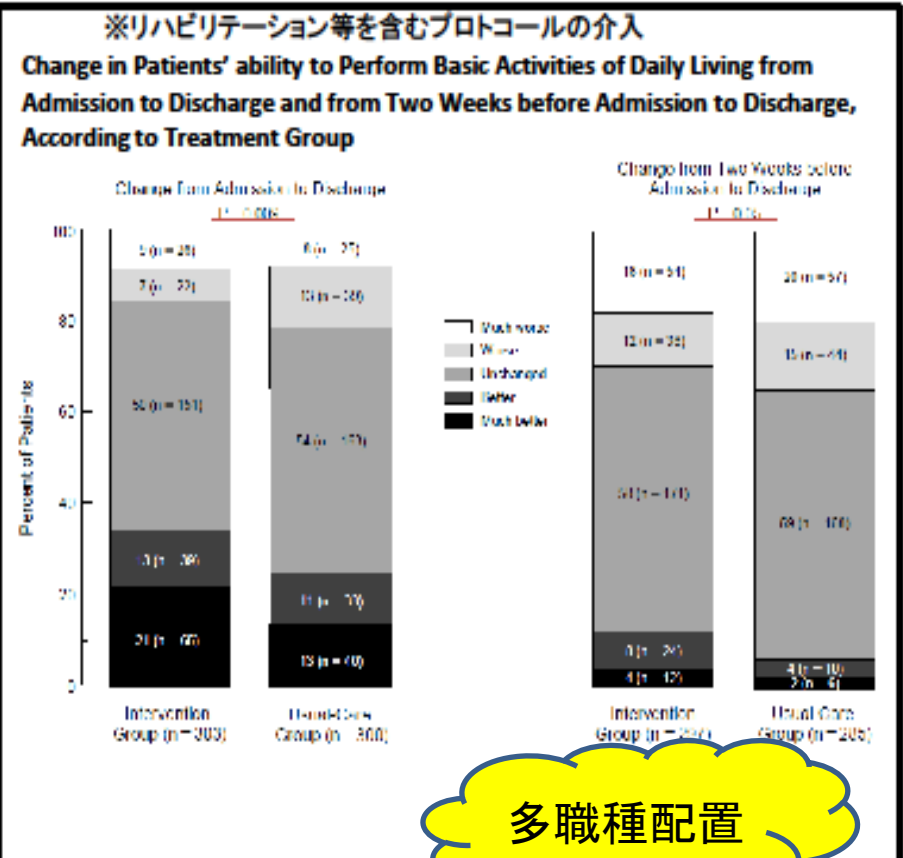

出典: Landefeld CS, et al. A randomized trial of care in an acute medical unit especially designed to improve the functional outcomes of acutely ill older patients. N Engl J Med. 1995 May 18;332(20):1338-44.

多職種配置

急性期病院において、入院時よりも退院時にADLが下がる傾向があり、リハビリテーション等を含むプロトコルを導入することにより、ADLが改善する傾向が見られる。

② 一般病棟用の重症度・看護必要度に係る評価票(平成24年診療報酬改定後)

Aモニタリング及び処置等	0点	1点	2点
1 創傷処置	なし	あり	/
2 血圧測定	0から4回	5回以上	/
3 時間尿測定	なし	あり	/
4 呼吸ケア	なし	あり	/
5 点滴ライン同時3本以上	なし	あり	/
6 心電図モニター	なし	あり	/
7 シリンジポンプの使用	なし	あり	/
8 輸血や血液製剤の使用	なし	あり	/
9 専門的な治療・処置 ① 抗悪性腫瘍剤の使用、 ② 麻薬注射薬の使用、 ③ 放射線治療、 ④ 免疫抑制剤の使用、 ⑤ 昇圧剤の使用、 ⑥ 抗不整脈剤の使用、 ⑦ ドレナージの管理	なし	/	あり

B 患者の状況等	0点	1点	2点
1 寝返り	できる	何かにつまればできる	できない
2 起き上がり	できる	できない	/
3 座位保持	できる	支えがあればできる	できない
4 移乗	できる	見守り・一部介助が必要	できない
5 口腔清潔	できる	できない	/
6 食事摂取	介助なし	一部介助	全介助
7 衣服の着脱	介助なし	一部介助	全介助

測定・評価が
要件となるもの

7対1入院基本料	重症者※の割合 15%以上 (がん専門病院については10%)
10対1入院基本料	測定・評価のみ (要件なし)
看護必要度加算 (一般病棟10対1入院基本料届出病棟)	10%又は15%以上
急性期看護補助体制加算 (一般病棟10対1及び7対1入院基本料届出病棟)	10対1の場合 10%以上 7対1の場合 15%以上
一般病棟看護必要度評価加算 (一般病棟13対1入院基本料届出病棟)	測定・評価のみ (要件なし)

※A得点が2点以上、かつB得点が3点以上の患者

厚生科学研究で
検討

③ 平均在院日数と在宅復帰率？

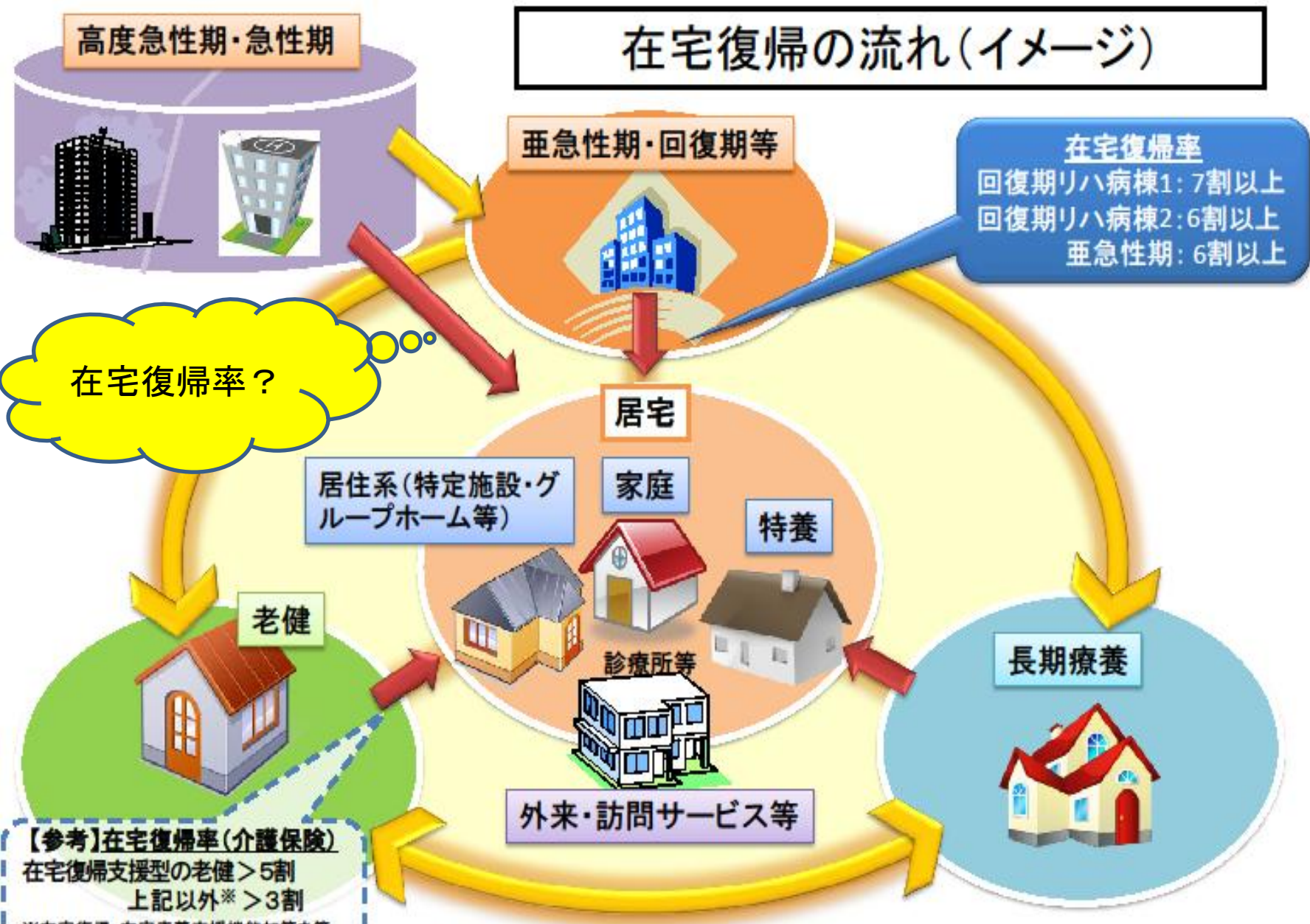

7対1病棟における退棟患者の状況(平成24年度調査結果)

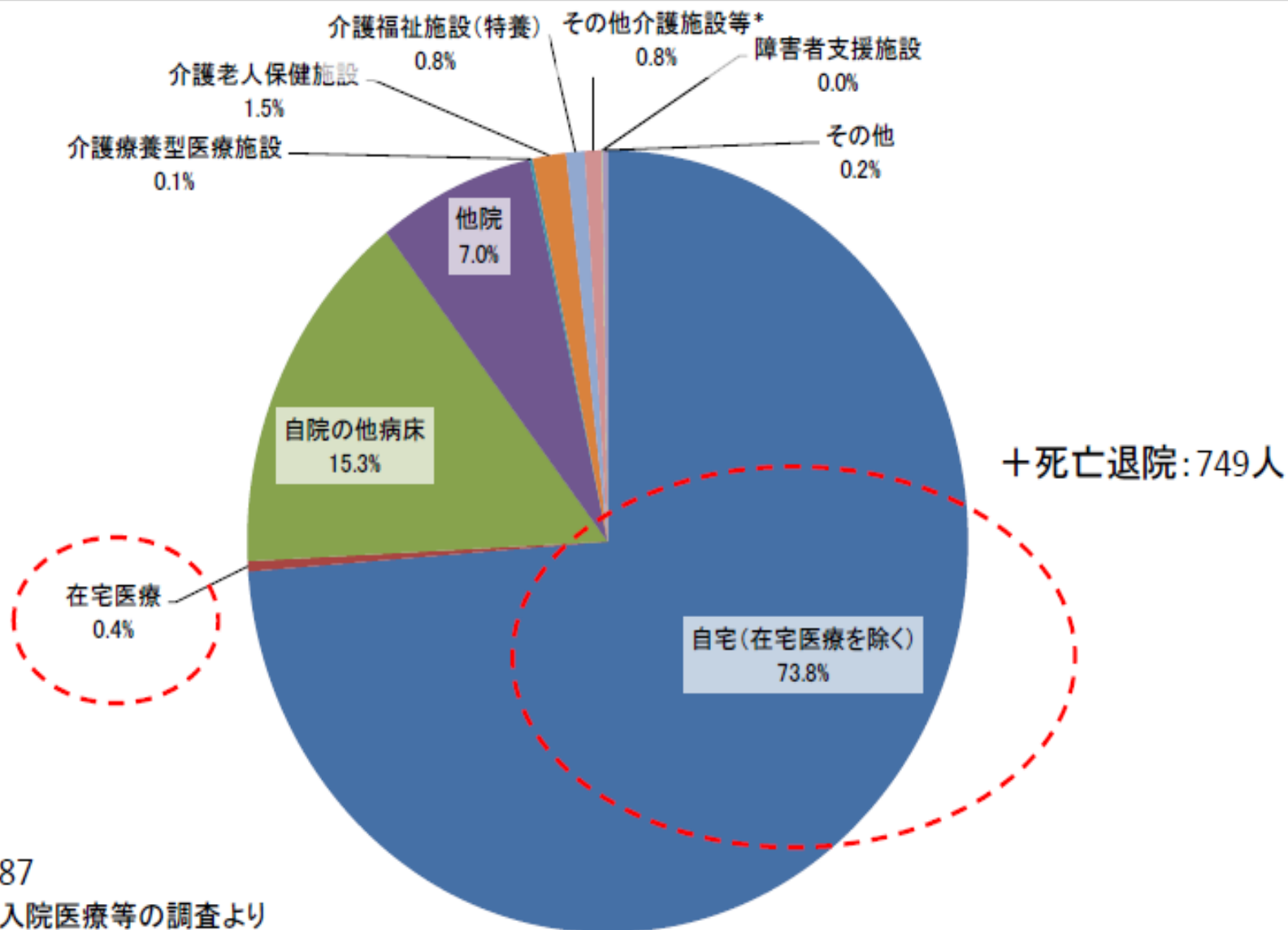

N=24,687

平成24年度 入院医療等の調査より

*その他介護施設等には「グループホーム」「有料老人ホーム・軽費老人ホーム」「サービス付き高齢者向け住宅」が含まれる

死亡退院を除く退棟患者の約74.2%は自宅(在宅医療を含む)に退院している

今後の論点の整理

○これまで、外来医療、在宅医療、入院医療について議論を行ってきたが、これらの議論を踏まえ、入院医療等の分科会や検証調査の結果等を勘案しながら、以下の点等について今後具体的に議論を進めることとしてはどうか。

入院医療

- ① 急性期病床の担う役割の明確化と長期入院の是正
- ② 亜急性期、回復期の機能分化に向けた評価の導入
- ③ 地域の実情に応じた病棟の評価のあり方 等

外来医療

- ① かかりつけ医機能の評価
- ② 大病院の紹介外来の推進 等

在宅医療

- ① 在宅療養支援診療所・病院の評価の検討
- ② 不適切と考えられる事例への対策も含めた地域の実情に応じた在宅医療の推進 等

また、上記以外の個別の重要課題については、必要に応じて議論を行うこととしてはどうか

パート2

医療計画の見直し



医療計画とは医療提供体制の基本計画

医療計画見直しスケジュール(案)

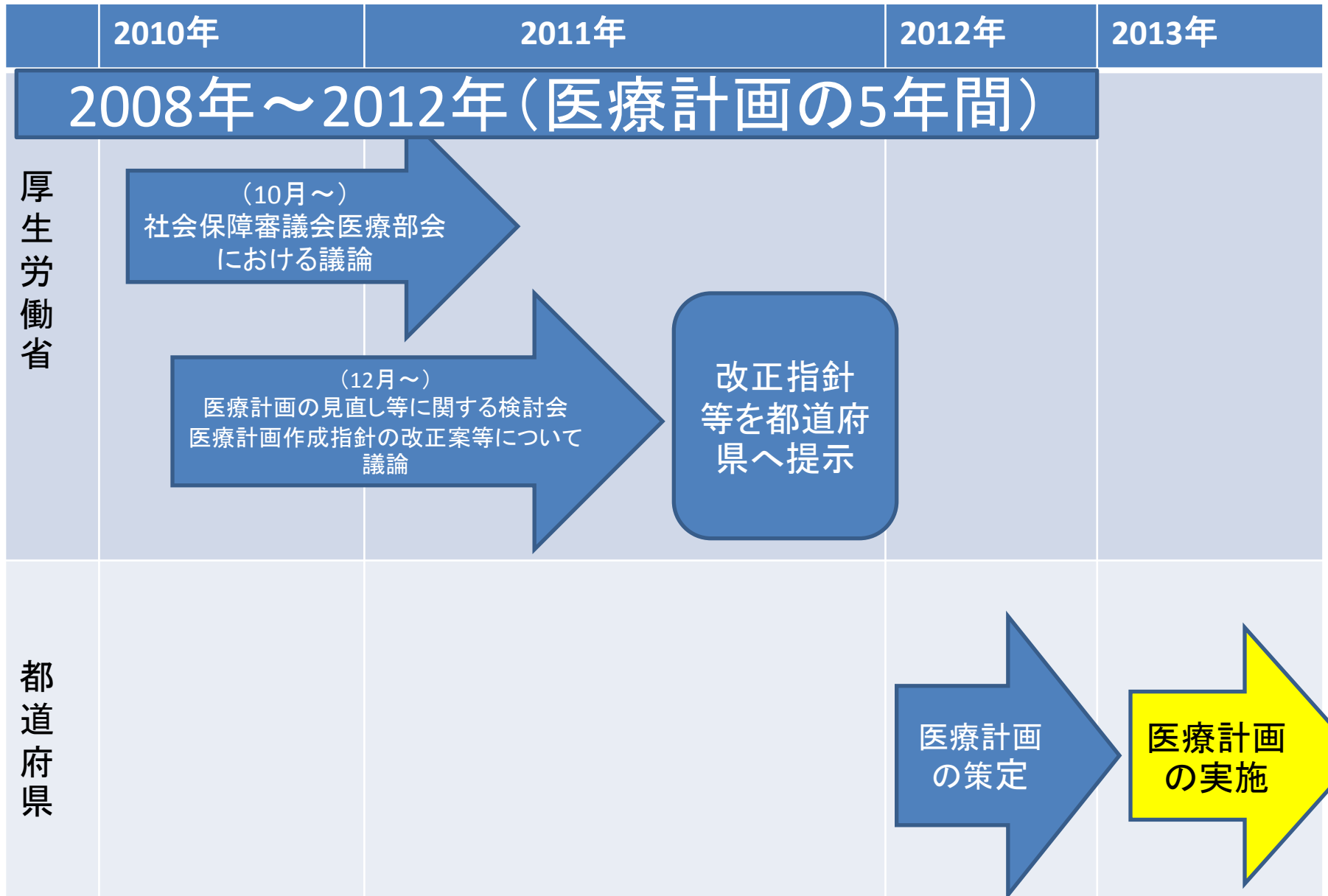

医療計画見直し等検討会

- 伊藤 伸一 日本医療法人協会副会長
- 尾形 裕也 九州大学大学院医学研究院教授
- 神野 正博 全日本病院協会副会長
- 齋藤 訓子 日本看護協会常任理事
- 末永 裕之 日本病院会副会長
- 鈴木 邦彦 日本医師会常任理事
- 池主 憲夫 日本歯科医師会常務理事
- 中沢 明紀 神奈川県保健福祉局保健医療部長
- 長瀬 輝誼 日本精神科病院協会副会長
- 伏見 清秀 東京医科歯科大学大学院教授
- 布施 光彦 健康保険組合連合会副会長
- **○武藤 正樹 国際医療福祉大学大学院教授**
- 山本 信夫 日本薬剤師会副会長
- 吉田 茂昭 青森県立中央病院長



第1回検討会
2010年12月17日

4疾患5事業の見直しの方向性

- 4疾病

- ①がん
- ②脳卒中
- ③急性心筋梗塞
- ④糖尿病
- ⑤精神疾患

2次医療圏見直し

- 5事業

- ①救急医療
- ②災害医療
- ③へき地医療
- ④周産期医療
- ⑤小児医療

– * 在宅医療構築
に係わる指針を
別途通知する

在宅医療に係わる医療体制の 充実・強化



「在宅医療指針」

- 国立長寿医療研究センターが中心になって取りまとめた「在宅医療体制構築に係る指針案」を参考にする方針。
 - 24時間365日、患者の生活の視点に立った多職種連携医療の確保
 - 看取りまで行える医療のための連携体制
 - 認知症の在宅医療の推進
 - 介護との連携—などの観点から、各都道府県が地域の実情に合わせて計画を策定すべき

2012年診療報酬改定と 在宅医療

2012年診療報酬改定基本方針

- 社会保障審議会医療部会・医療保険部会（12月1日）
- 2つの重点課題と4つの視点
- 2つの重点課題
 - ①急性期医療の適切な提供に向けた病院勤務医等の負担の大きな医療従事者の負担軽減
 - ②医療と介護の役割分担の明確化と地域における連携体制の強化の推進および地域生活を支える在宅医療などの充実

在宅療養支援診療所・病院



06年在宅療養支援診療所の新設

特養、有料老人ホーム、ケアハウスの入居者で末期がんの患者に対する訪問診療料が算定できる



特養
有料老人ホームなど

死亡前24時間以内に訪問して患者を看取れば1万点



B診療所
(連携先)



A診療所

在宅療養支援診療所

往診料や訪問診察料に高い加算

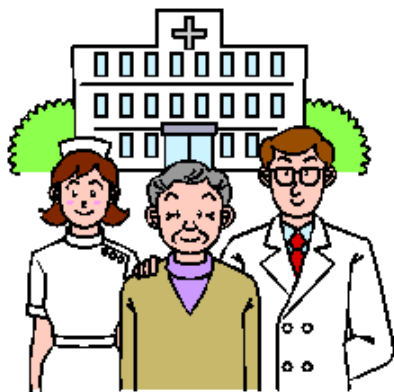

A診療所と連携しているB診療所(またはC病院)がA診療所の代形で訪問診療を行えば、在宅療養支援診療所なみの高い診療点数を算定できる



在宅療養支援診療所

湘南なぎさ診療所



人口10万人当たりの都道府県別在宅療養支援診療所数

人口10万人当たりの在宅療養支援診療所数

数

25

20

15

10

5

0

全国平均 10.1

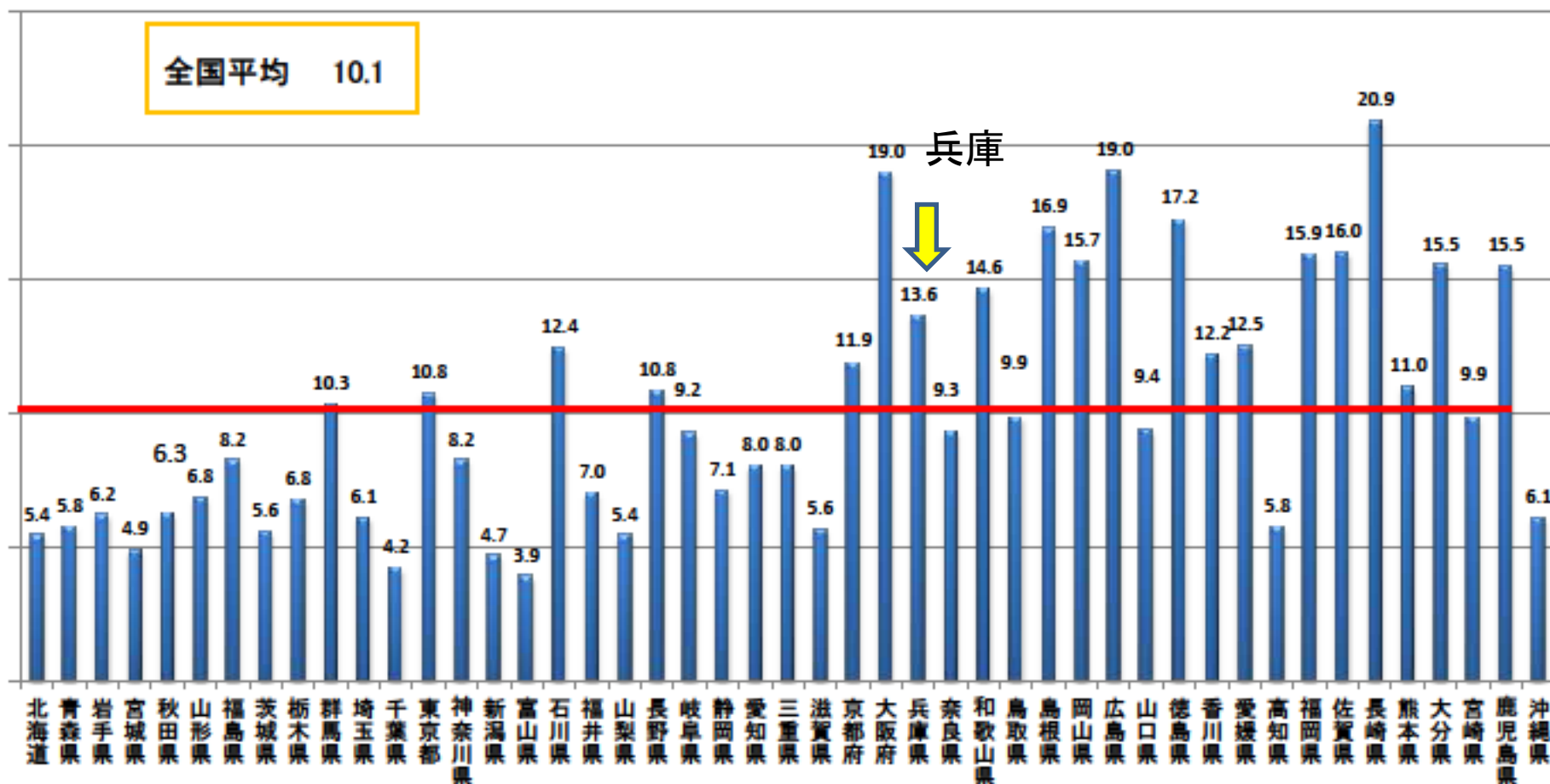

保険局医療課データ 平成23年7月

在宅療養支援病院の規制緩和 (2010年診療報酬改定)

- **2008年診療報酬改定**
 - 在宅療養支援病院の要件は「半径4km以内に診療所が存在しないもの」とされていたので、僻地等地域において在宅療養を提供する診療所がない地域のみ限定されていた
 - このため届け出は11病院に限定
- **2010年診療報酬改定**
 - 4Km要件が撤廃され、しかも200床以下の病院で取得が可能となった
 - この要件撤廃の影響により在宅療養支援病院が急増

在宅療養支援病院数の推移

病院数

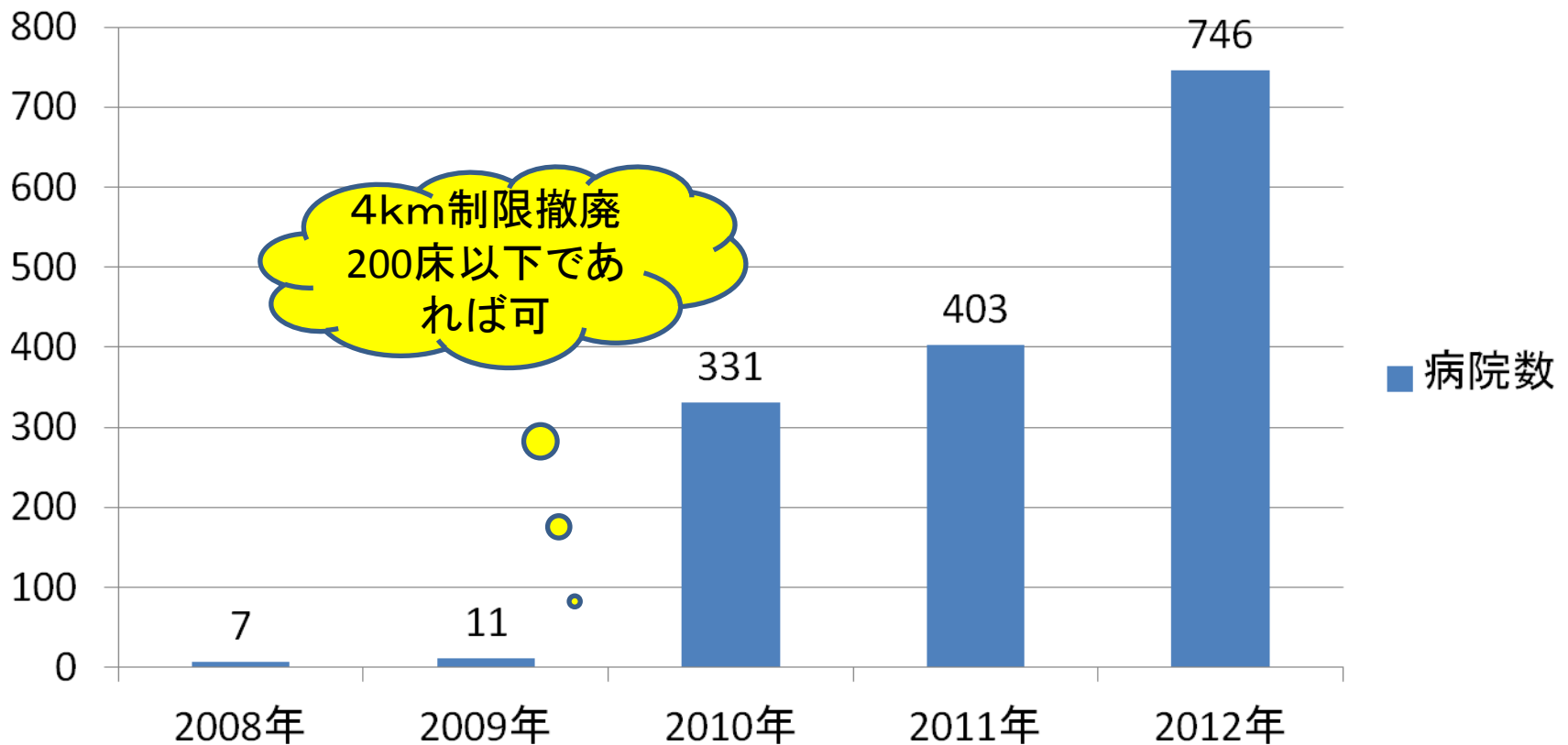

医療法人財団厚生会古川橋病院

東京都で第1号の在宅療養支援病院

- 在宅療養支援病院 港区南麻布2丁目
 - 一般病床 49床
 - 介護老人保健施設 40床
 - 介護予防機能訓練施設 20名
 - 居宅介護支援事業所
 - 健診センター



鈴木先生



人口10万人当たりの都道府県別在宅療養支援病院数

人口10万人当たりの在宅療養支援病院数

数

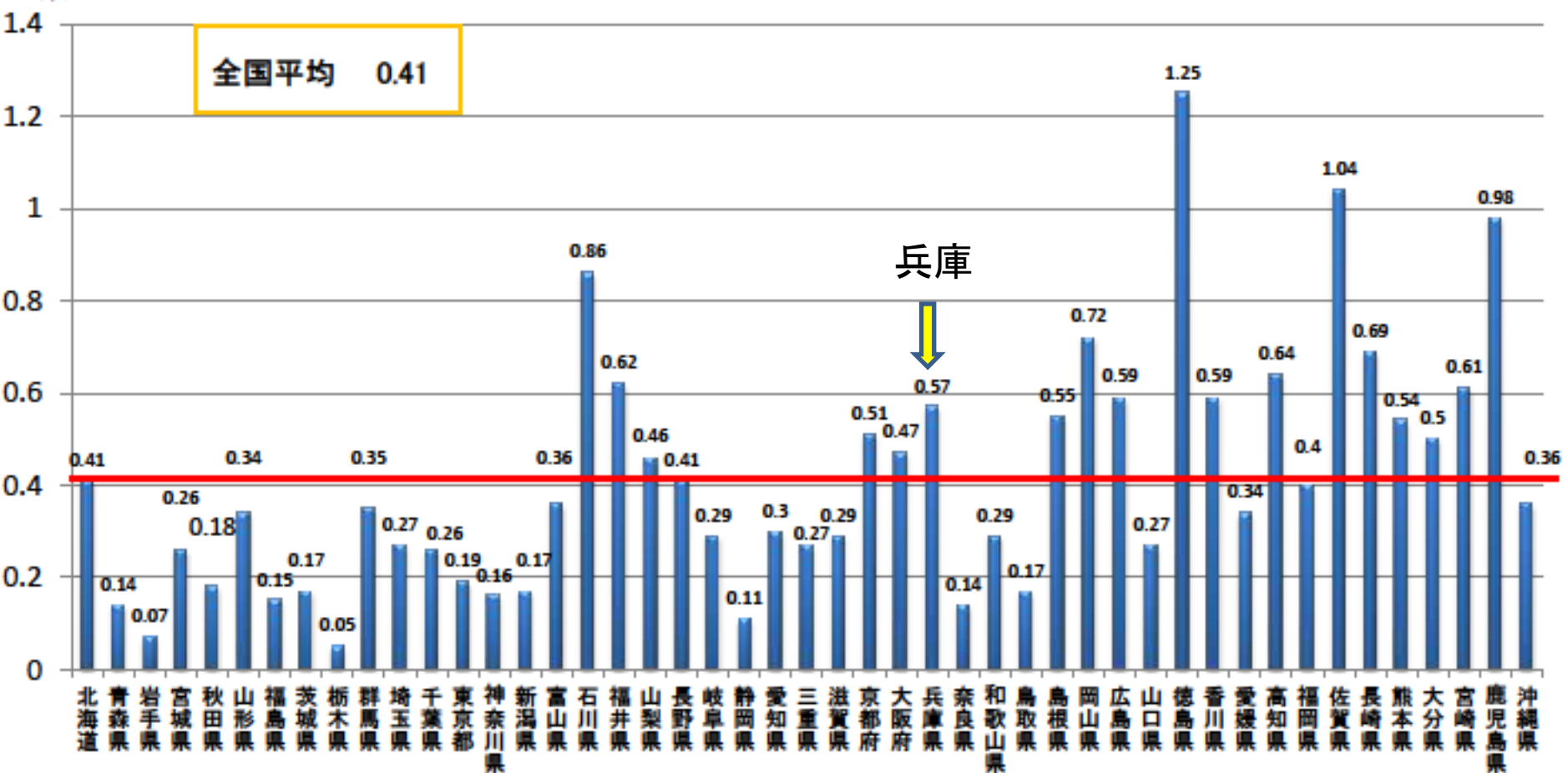

保険局医療課データ 平成23年7月

在宅療養支援診療所・病院の 課題と対策

少ない在宅看取りと
機能強化型在宅療養支援診療所・病院

在宅療養支援診療所数(65歳以上千人あたり) <都道府県別分布>

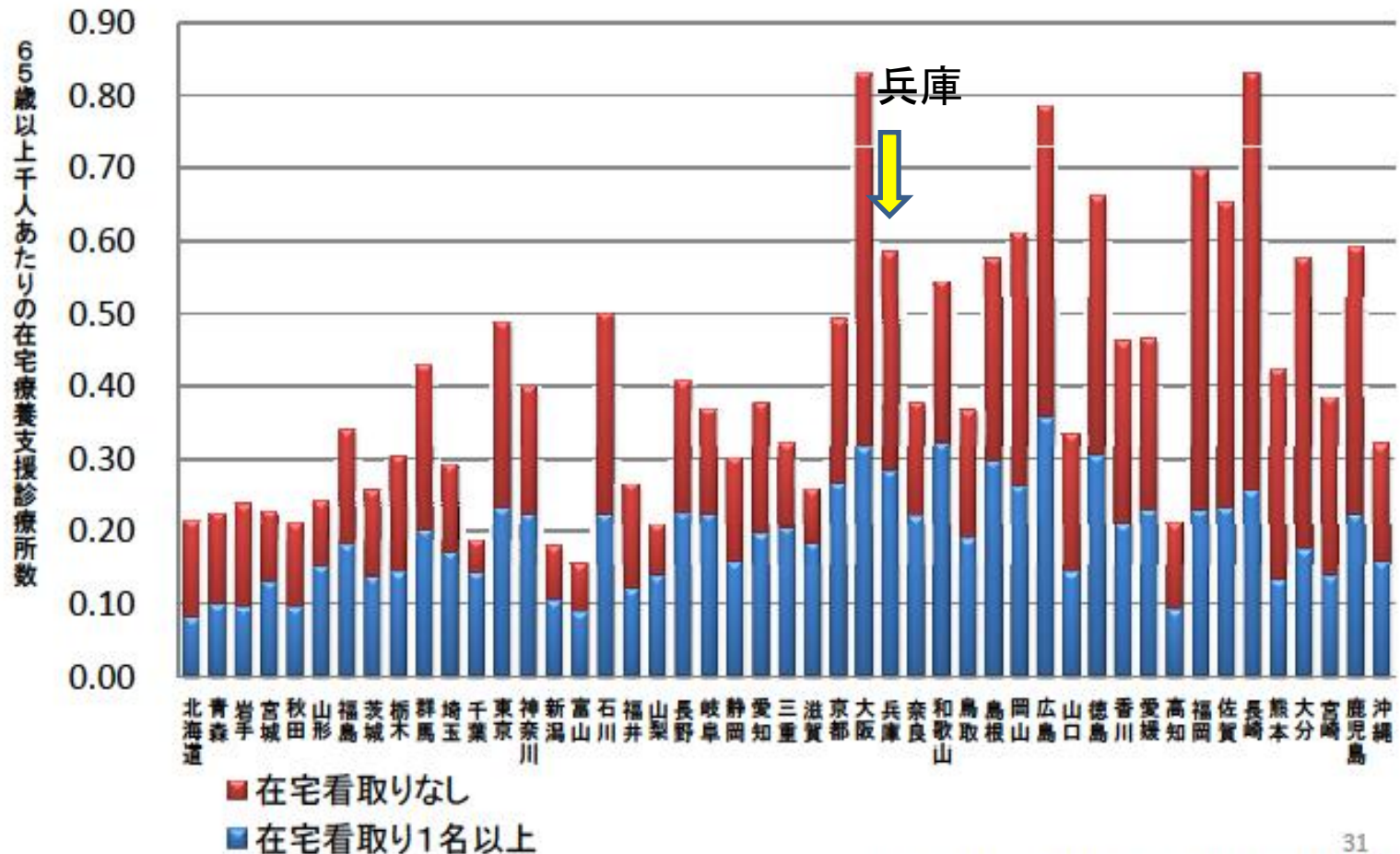

在宅療養支援診療所における緊急時の連絡体制(複数回答)

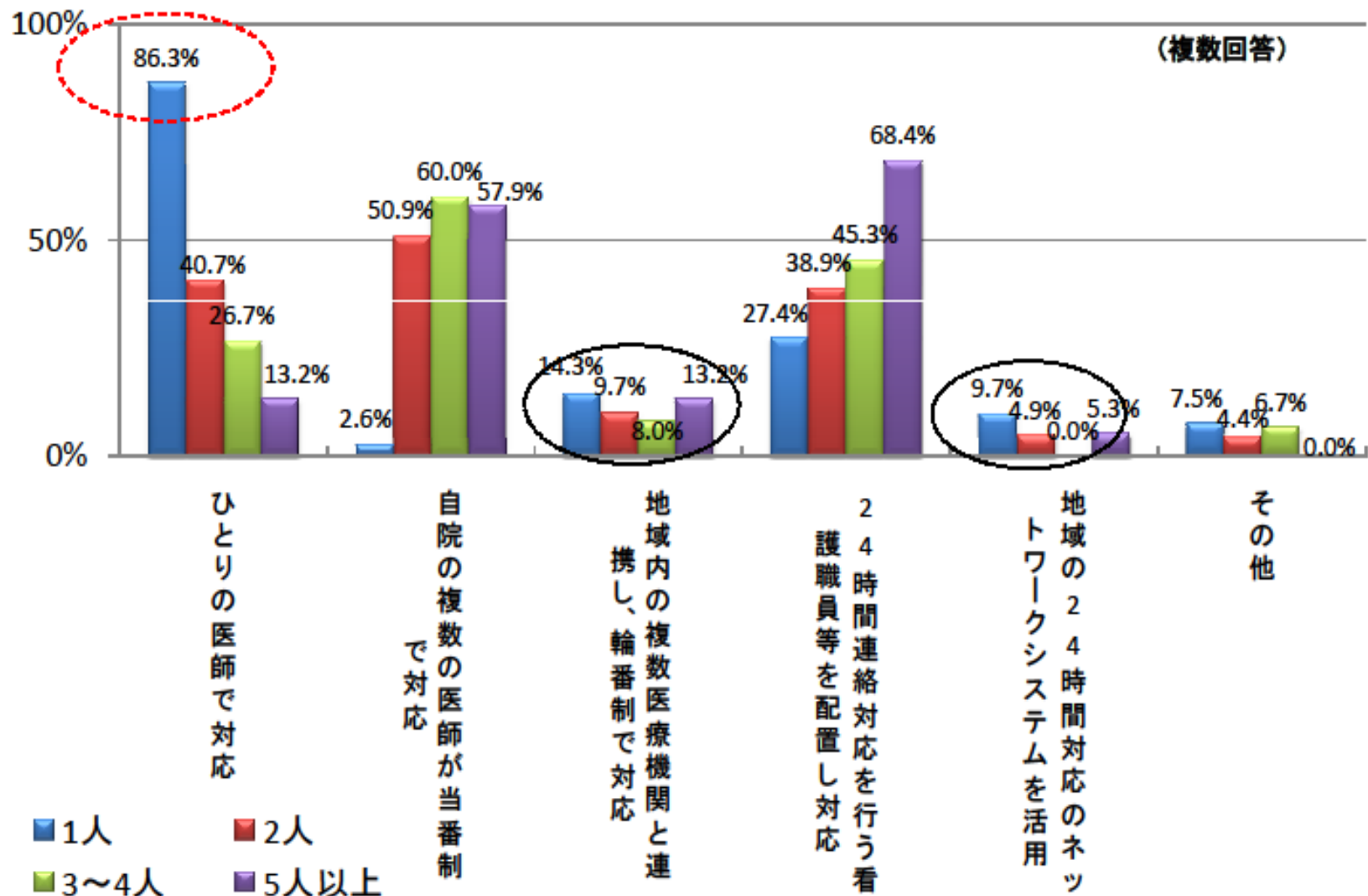

(n=1,228 無回答を除く)

出典) 日本医師会総合政策研究機構

「在宅医療の提供と連携に関する実態調査」在宅療養支援診療所調査

機能強化した在宅療養支援診療所・在宅療養支援病院等への評価(2012年診療報酬改定)

- ①従前の在宅療養支援診療所・在宅療養支援病院の要件に以下を追加する。
 - －イ 所属する常勤医師3名以上
 - －ロ 過去1年間の緊急の往診実績5件以上
 - －ハ 過去1年間の看取り実績2件以上

機能強化型
在宅療養支援診療所
在宅療養支援病院

機能強化した在宅療養支援診療所・ 在宅療養支援病院等への評価

- ②複数の医療機関が連携して①の要件を満たすことも可とするが、連携する場合は、以下の要件を満たすこと。
 - イ 患者からの緊急時の連絡先の一元化を行う
 - ロ 患者の診療情報の共有を図るため、連携医療機関間で月1回以上の定期的なカンファレンスを実施
 - ハ 連携する医療機関数は10未満
 - ニ 病院が連携に入る場合は200床未満の病院に限る

単独強化型

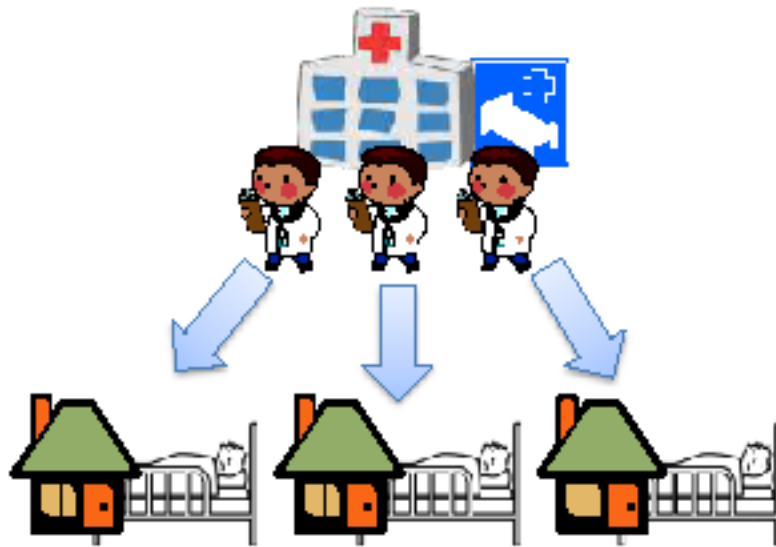

- ・3名以上の医師が所属する診療所が在宅医療を行う場合
- ・複数の診療所がグループを組んで在宅医療を行う場合をともに評価。
- ・さらに、ベッドを有する場合を高く評価。

連携強化型

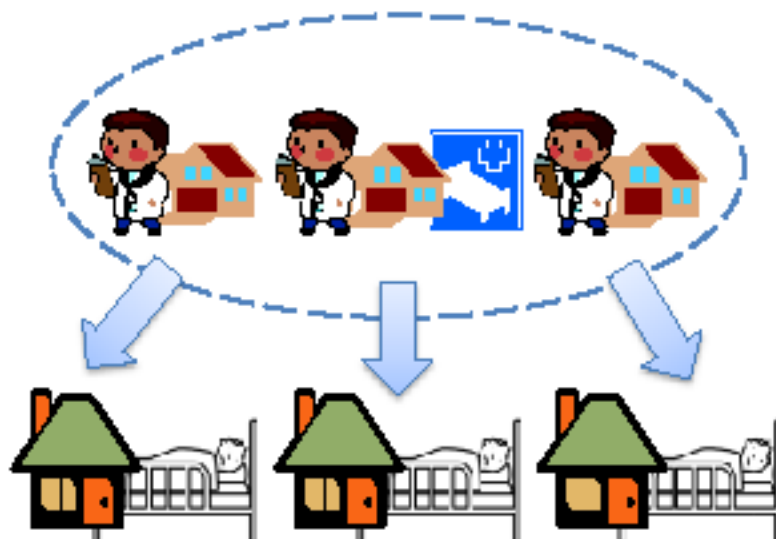

	従来型の在支診・在支病	強化型在支診・在支病
○往診料		
緊急加算	650点	750点(病床有850点)
夜間加算	1,300点	1,500点(病床有1,700点)
深夜加算	2,300点	2,500点(病床有2,700点)
○在宅時医学総合管理料		
処方せん有	4,200点	4,600点(病床有5,000点)
処方せん無	4,500点	4,900点(病床有5,300点)
○特定施設入居時等医学総合管理料		
処方せん有	3,000点	3,300点(病床有3,600点)
処方せん無	3,300点	3,600点(病床有3,900点)
○在宅ターミナル加算		
ターミナルケア加算	4,000点	5,000点(病床有6,000点)
看取り加算	3,000点	3,000点(病床有3,000点)
○在宅がん医療総合診療料		
処方せん有	1,495点	1,650点(病床有1,800点)
処方せん無	1,685点	1,850点(病床有2,000点)

強化型在宅療養支援診療所 (2012年7月現在)

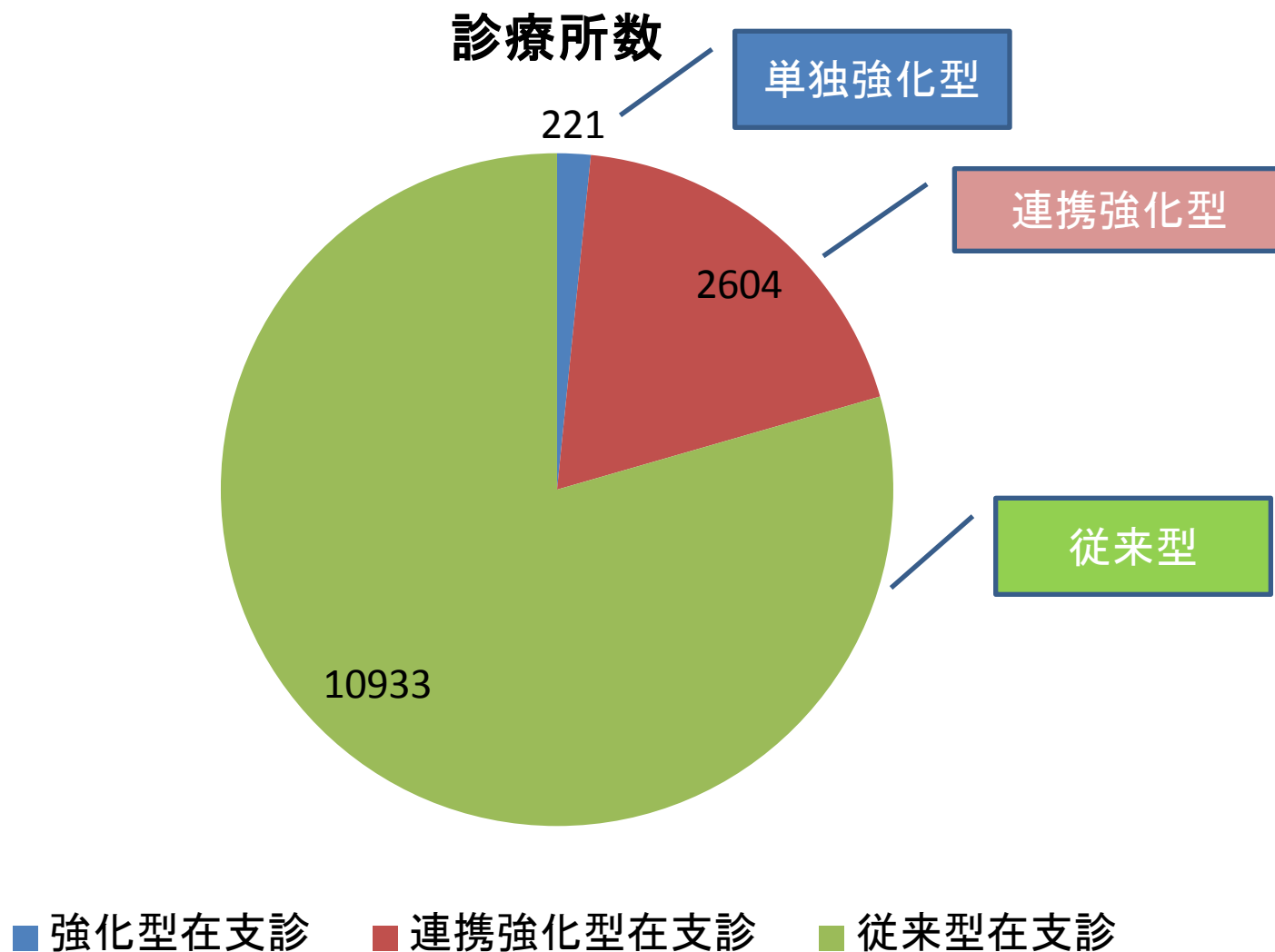

強化型在宅療養支援病院 (2012年7月現在)

病院数

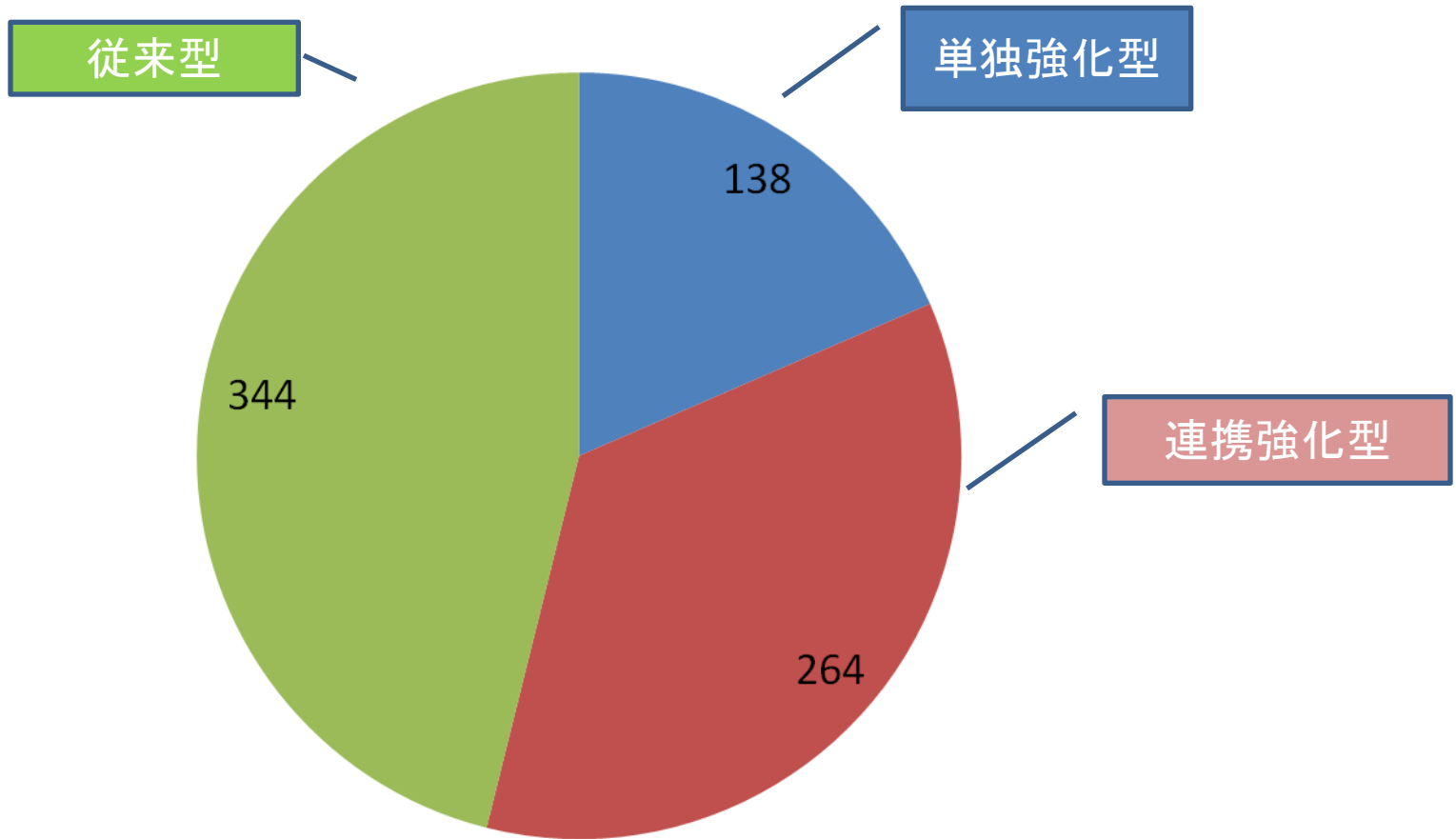

■ 強化型在支病 ■ 連携強化型在支病 ■ 従来型在支病

在宅医療に係る医療機関の機能の整理

	在宅療養支援診療所 /病院 (診療報酬)	在宅医療において積極的役割を担う医療機関 (医療計画) ※在宅療養支援病院/診療所の中から 位置づけられることを想定	地域医療支援病院 (医療法)
在宅医療提供に係る役割	・単独又は連携により、24時間体制で在宅医療を提供	・自ら24時間対応体制の在宅医療を提供 ・ <u>夜間や急変時の対応等、他の医療機関の支援</u> ・災害時に備えた体制構築	・自らの在宅医療提供は必須ではない
在宅療養患者の入院に係る役割	・入院機能を有する場合には、緊急時に在宅での療養を行っている患者が入院できる病床を常に確保	・入院機能を有する場合には、急変時受け入れやレスパイトなどを行う	・ <u>地域の医療機関において対応困難な重症例の受け入れ</u>
多職種連携に係る役割		・ <u>現場での多職種連携の支援</u> ・在宅医療・介護提供者への研修の実施	※ 医療法では、在宅医療の提供の推進に関する支援として、 ・在宅医療提供事業者の連携の緊密化のための支援 ・患者や地域の医療提供施設への在宅医療提供事業者に関する情報提供

医療法に在宅医療に係る医療機関を書き込む！

(参考)在宅医療提供拠点

- ・地域において多職種協働による包括的かつ継続的な在宅医療の提供体制の構築を担う。
- ・地域の実情に応じて、市町村、地域医師会等、自ら在宅医療を提供しない主体も拠点となりうる。
- ・標準的な規模の市町村の人口(7~10万人程度)につき1カ所程度を目途に設置されることを想定。

精神科疾患を5疾患に追加



日本の精神医療の特殊性

OECD加盟国の人口1000人あたりの精神科病床数

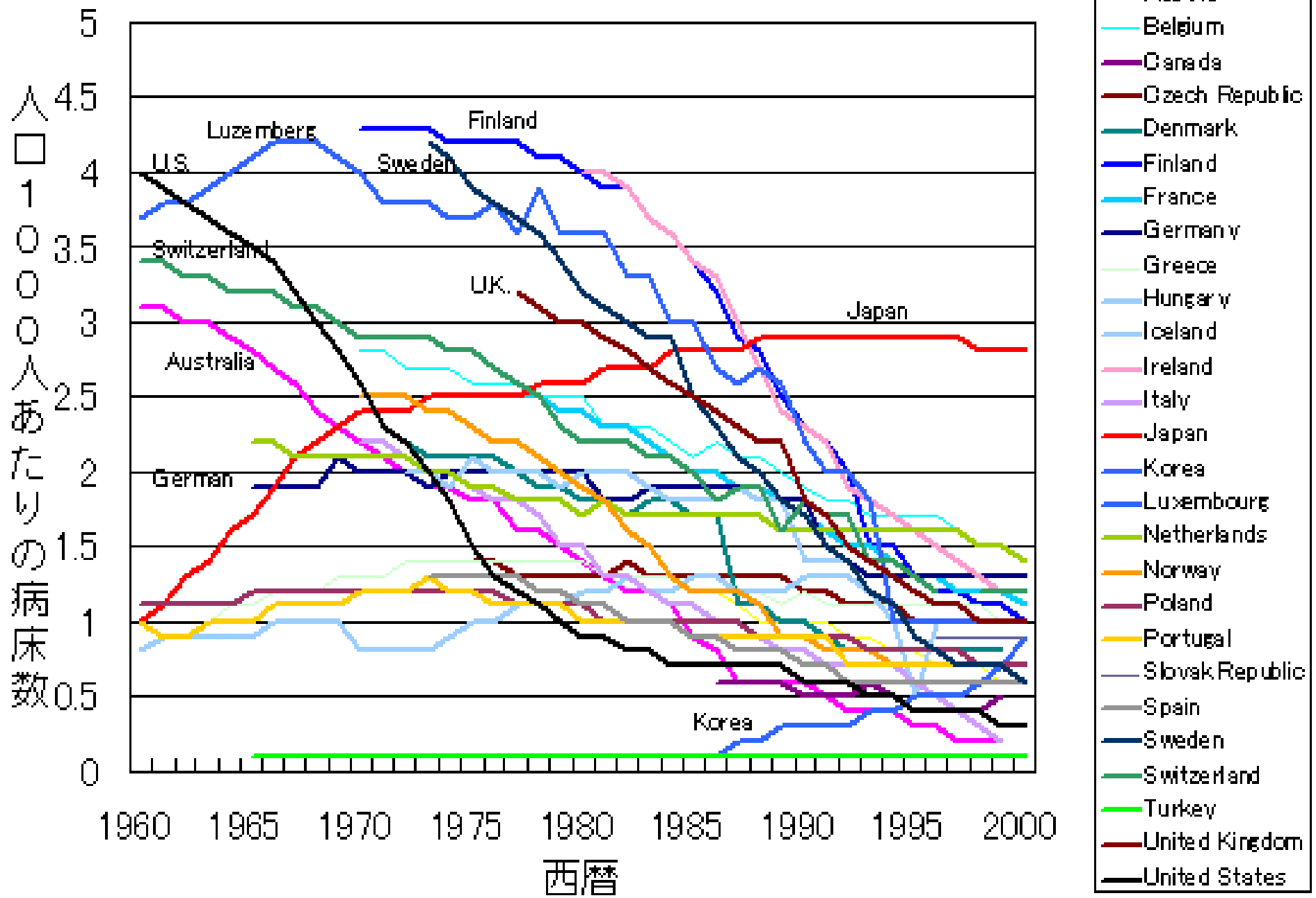

2005年退院者平均在院日数

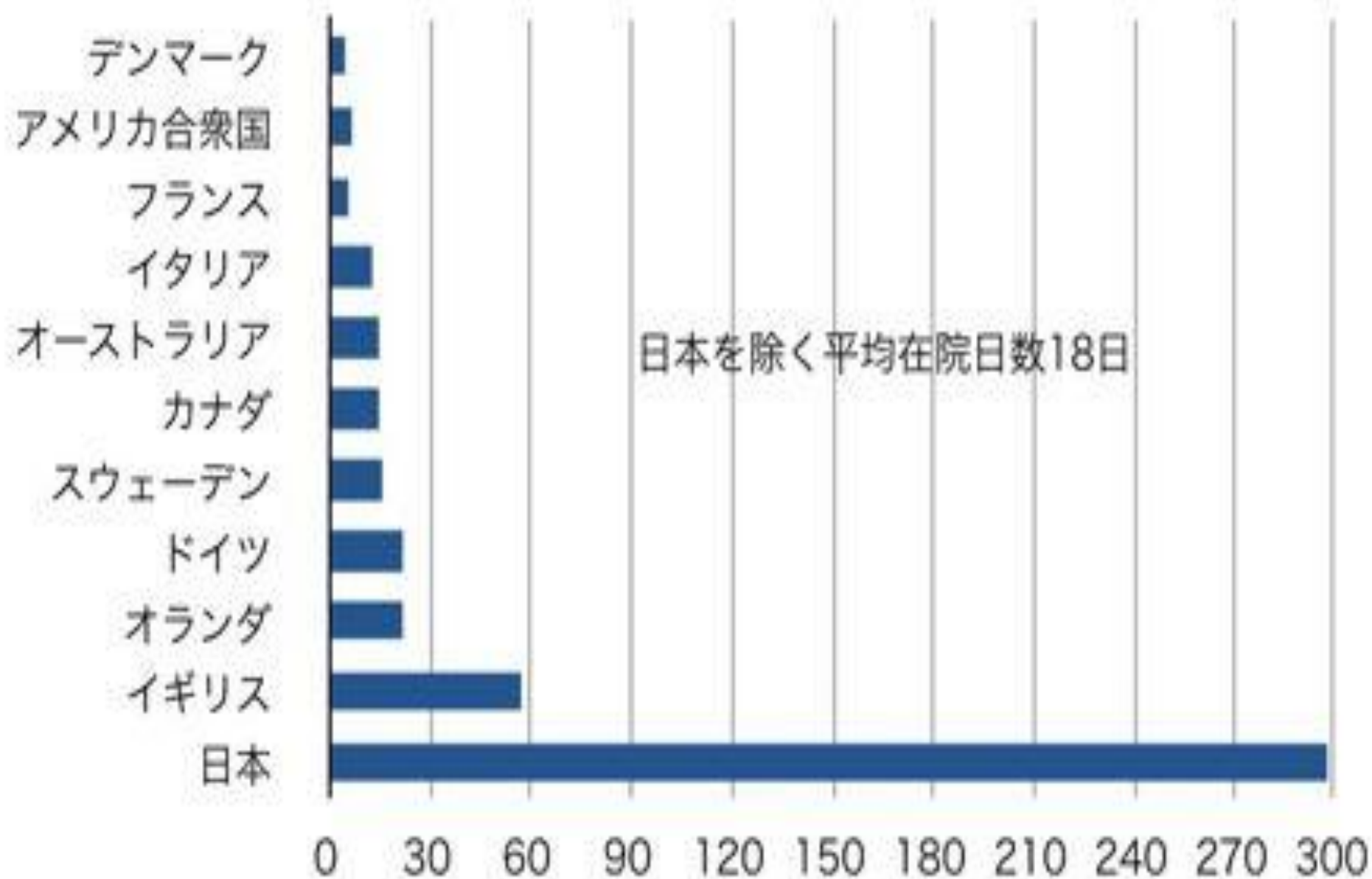

精神疾患外来患者の疾病別内訳

躁うつ病などの気分障害やアルツハイマーが増加

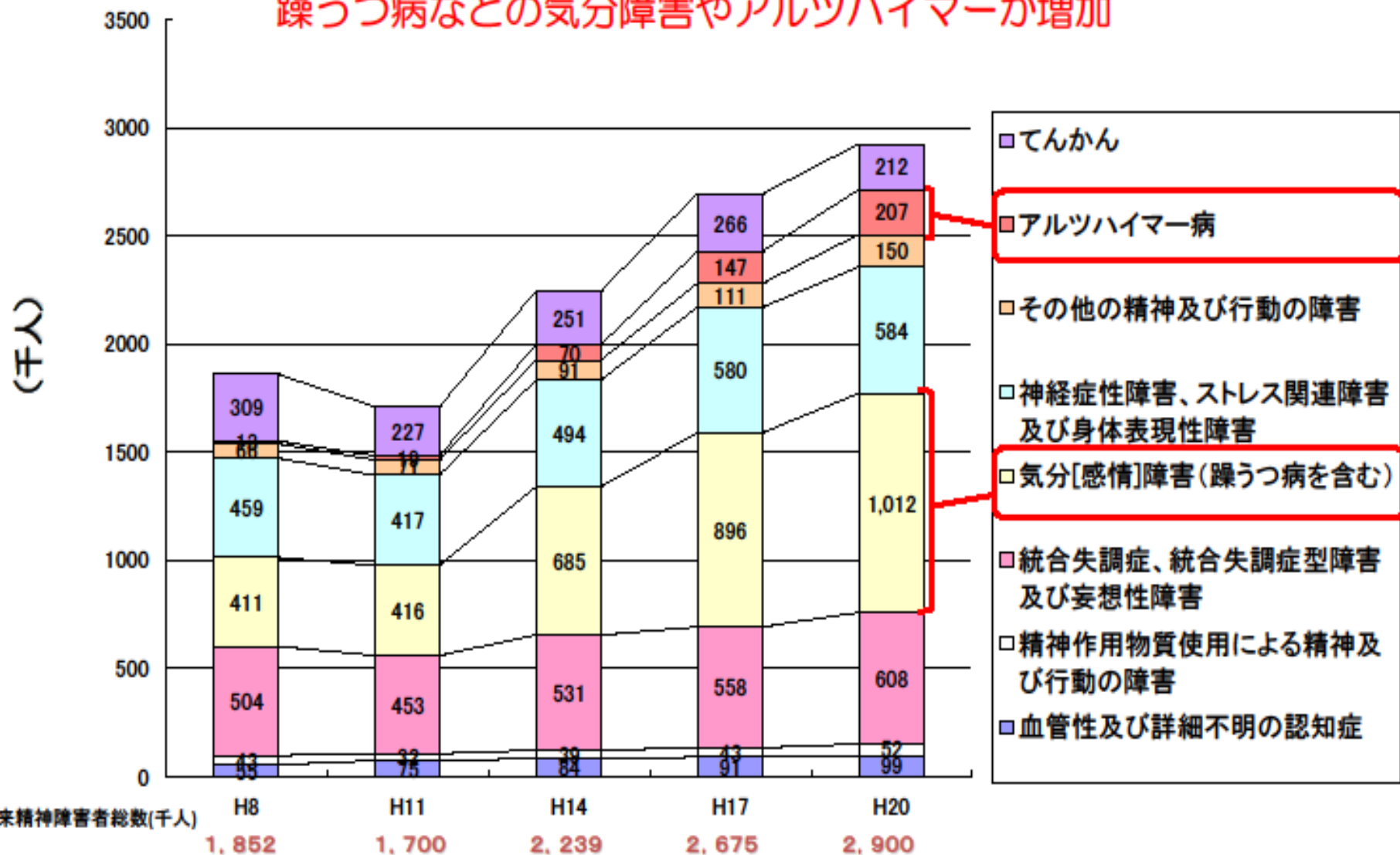

資料：患者調査

精神病床入院患者の疾病別内訳

統合失調症は減少、アルツハイマーや血管性認知症が増加

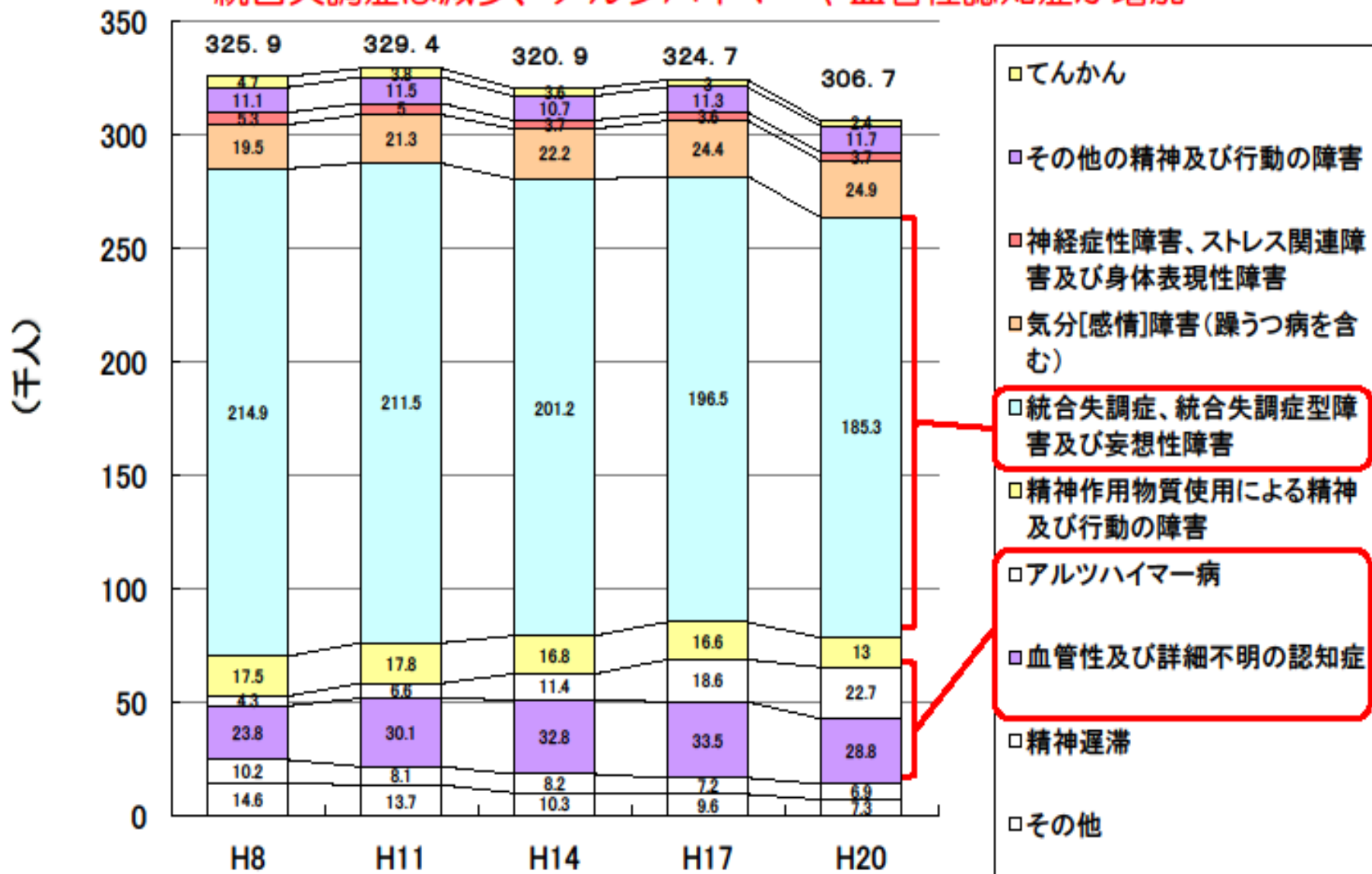

資料：患者調査

「今後の認知症施策の 方向性について」



厚生労働省認知症施策検討プロジェクトチーム
2012年6月18日

厚生労働省認知症施策 検討プロジェクトチーム

- 主査

- 藤田厚生労働大臣政務官

- 副主査

- 医政局長
- 社会・援護局長
- 障害保健福祉部長
- 老健局長
- 保険局長

- メンバー

- 医政局指導課長
- 障害保健福祉部精神・障害保健課長
- 老健局介護保険計画課長
- 老健局高齢者支援課長
- 老健局高齢者支援課認知症・虐待防止対策推進室長
- 老健局振興課長
- 老健局老人保健課長
- 保険局医療課長

- 事務局

- 老健局高齢者支援課認知症・虐待防止対策推進室
- 障害保健福祉部精神・障害保健課

今後目指すべき基本目標

- 検討プロジェクトの目指すところ
 - 「認知症の人は、精神科病院や施設を利用せざるを得ない」という考え方を改め、「認知症になっても本人の意思が尊重され、できる限り住み慣れた地域のよい環境で暮らし続けることができる社会」の実現を目指している。
- これまでのケアの流れを変える
 - 「自宅→グループホーム→施設、あるいは一般病院・精神科病院」というような不適切な「ケアの流れ」を変え、むしろ逆の流れとする
 - 標準的な認知症ケアパス（状態に応じた適切なサービス提供の流れ）を構築する。

1. 標準的な認知症ケアパスの作成・普及

標準的な認知症ケアパスの概念図 ～ 住み慣れた地域で暮らし続けるために ～

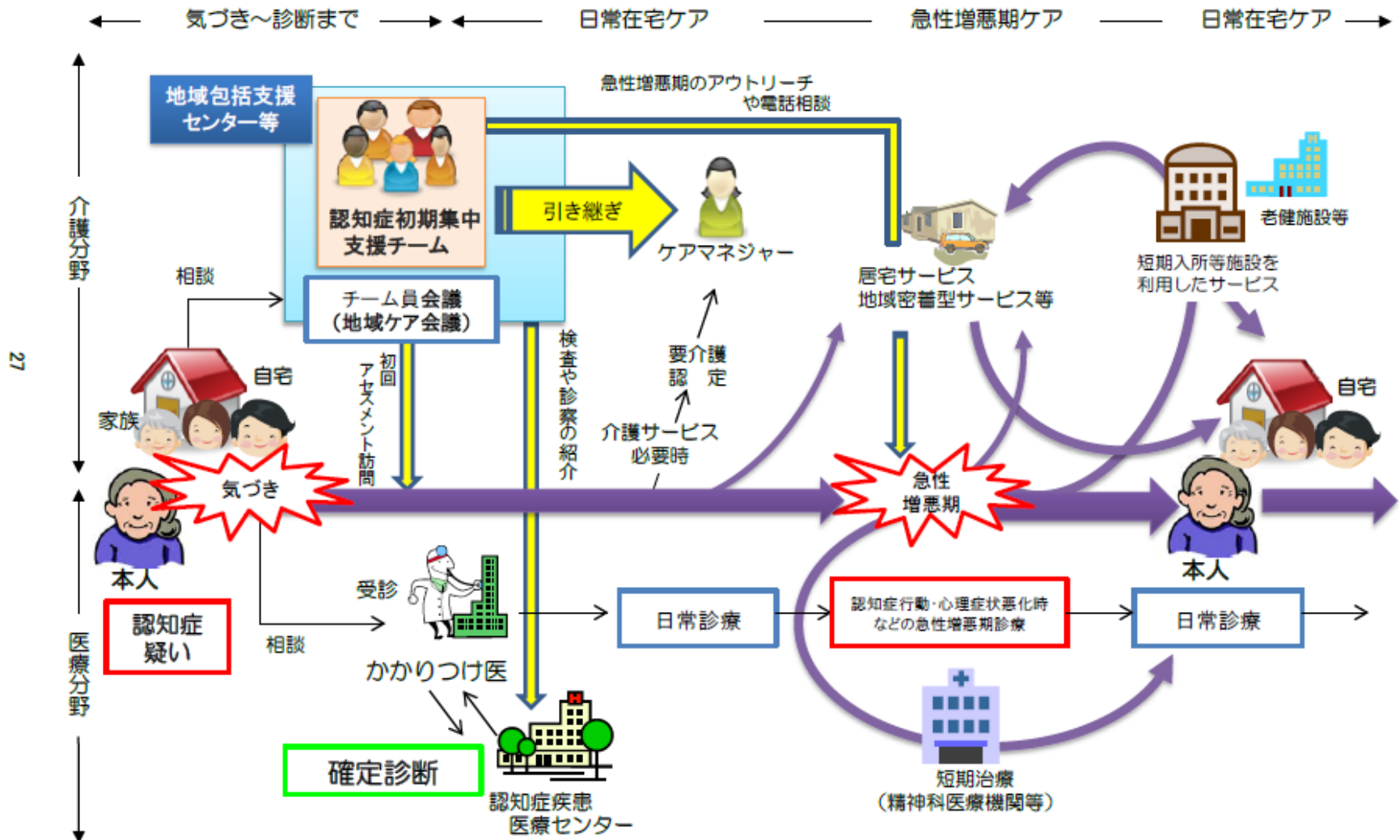

5つの重点施策

- ① 早期診断と「認知症初期集中支援チーム」による早期ケアの導入
- ② 「認知症の薬物治療に関するガイドライン」の策定
- ③ 一般病院入院中の身体合併症を持つ認知症の人や施設入所中の行動・心理症状発症者に対する外部からの専門家によるケアの確保
- ④ 精神科病院に入院が必要な状態像の明確化について、有識者等による調査、研究の実施
- ⑤ 「退院支援・地域連携クリティカルパス（退院に向けての診療計画）」の作成と地域での受入れの体制づくりの推進

早期診断・早期対応

- ① かかりつけ医の認知症対応力の向上
- ② 「認知症初期集中支援チーム」の設置
- ③ アセスメントのための簡便なツールの検討・普及
- ④ 早期診断等を担う「身近型認知症疾患医療センター」の整備
- ⑤ 認知症の人の適切なケアプラン作成のための体制の整備

「認知症の薬物治療に関する ガイドライン」の策定

- 認知症の症状は、不適切な薬物使用などにより悪影響を受けやすい。
- また、認知症の精神症状に対する抗精神病薬の投与が世界的に議論されている中、日本では、臨床現場で利用されている事例があり、保険診療の中での使用が認められている現状がある。
- 認知症に対する薬物の影響や行動・心理症状に対する適切な薬物治療と非薬物治療についての検証、ならびに実践的なガイドラインを策定し、普及を図る。

認知症と薬物治療の課題

しばしば正しく理解されていない認知症 <中核症状とBPSD>

せん妄やBPSDは中核症状を悪く見せる

よくある誤解

- ×脱水が良くなると認知症が治る→せん妄が改善(当然そうすべき)
- ×薬をきると認知症が治る→せん妄が改善(介護と医療が注意深く連携を)

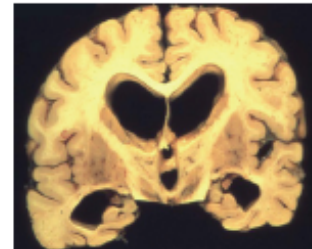

JAADより(原題)金沢大学 神経内科 山田 直仁

認知症疾患は主に脳の変性に伴う症候群

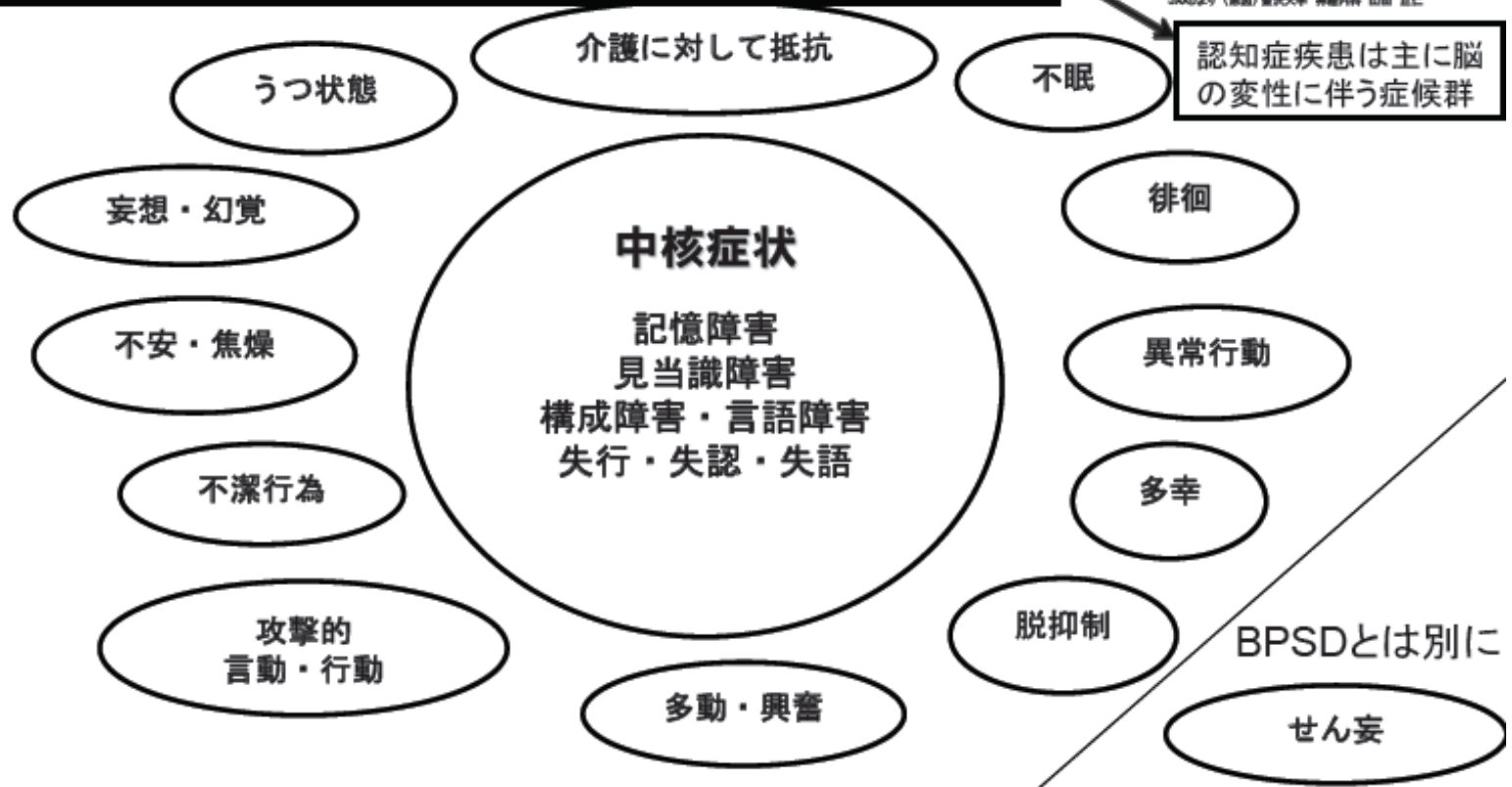

【認知機能障害の報告がある薬剤例】

BPSDの悪化ハイリスクに「薬剤」がある

- ①ベンゾジアゼピン(BZ)系
 - 一過性健忘、急性せん妄、長期服用による認知機能障害
- ②抗コリン薬・抗コリン作用のある薬剤
 - 記憶力、記銘力低下、せん妄出現
- ③抗うつ薬
 - 三環系抗うつ薬(TCA):抗コリン作用による認知機能障害)
 - SSRIおよびSNRIによる焦燥、興奮
- ④抗精神病薬
 - 過鎮静、抗コリン作用による認知機能低下
- ⑤抗パーキンソン病薬(アマンタジンなど)
 - 幻覚・幻視、被害妄想、認知機能低下
- ⑥その他
 - リチウム(腎機能低下時、利尿時・NSAIDs服用時特に注意)、抗てんかん薬、NSAIDs、H2ブロッカー、抗菌薬(βラクタム系:とくにカルバペネム、ニューキノロン系:NSAIDs併用時)、抗ウイルス薬、抗腫瘍薬、循環器用薬(ジギタリス、Ca拮抗薬、ACE阻害薬、β遮断薬など)、ステロイドなど

BPSDの悪化要因

①薬剤	37.7%
②身体合併症	23.0%
③家族・介護環境	10.7%

2008年5月29日(木) NHK 福祉ネットワーク「シリーズ認知症②」生活を支える医療に向けて -BPSDの実態調査から-より
【(平成19年度厚生労働省老人保健事業推進費等補助金交付事業)「認知症の『周辺症状』(BPSD)に対する医療と介護の実態調査とBPSDに対する
チームアプローチ研修事業の指針策定調査報告書」実施主体:財団法人 ぼけ予防協会】を紹介

医原性によるもの

[例)せん妄、過鎮静、錐体外路症状(転倒、誤嚥性肺炎)・・・]

副作用のリスクを検討、改善する重要性。
薬剤師の関与が、QOLの差に直結

- 例) ①であれば、薬のせいでBPSDがひどくなる
②であれば、脱水や便秘、がんなどにより、BPSDがひどくなる

認知症の地域連携パス

世田谷区もの忘れ連携パス



世田谷区もの忘れ診断 地域連携のご案内

世田谷区医師会・玉川医師会では地域の医療機関が連携して、もの忘れ患者様が安心して診断・治療・療養を継続できる環境づくりに努めて参りました。

今回ご案内する「世田谷区もの忘れ診断 地域連携」は患者様の診断方法や受診予定を患者様とご家族、かかりつけ医、病院で共有するためにつくりましたもの忘れ患者様の治療計画です。

※ 「世田谷区もの忘れ診断 地域連携」に関するお尋ねやご意見がございましたら、かかりつけ医までお願い致します。

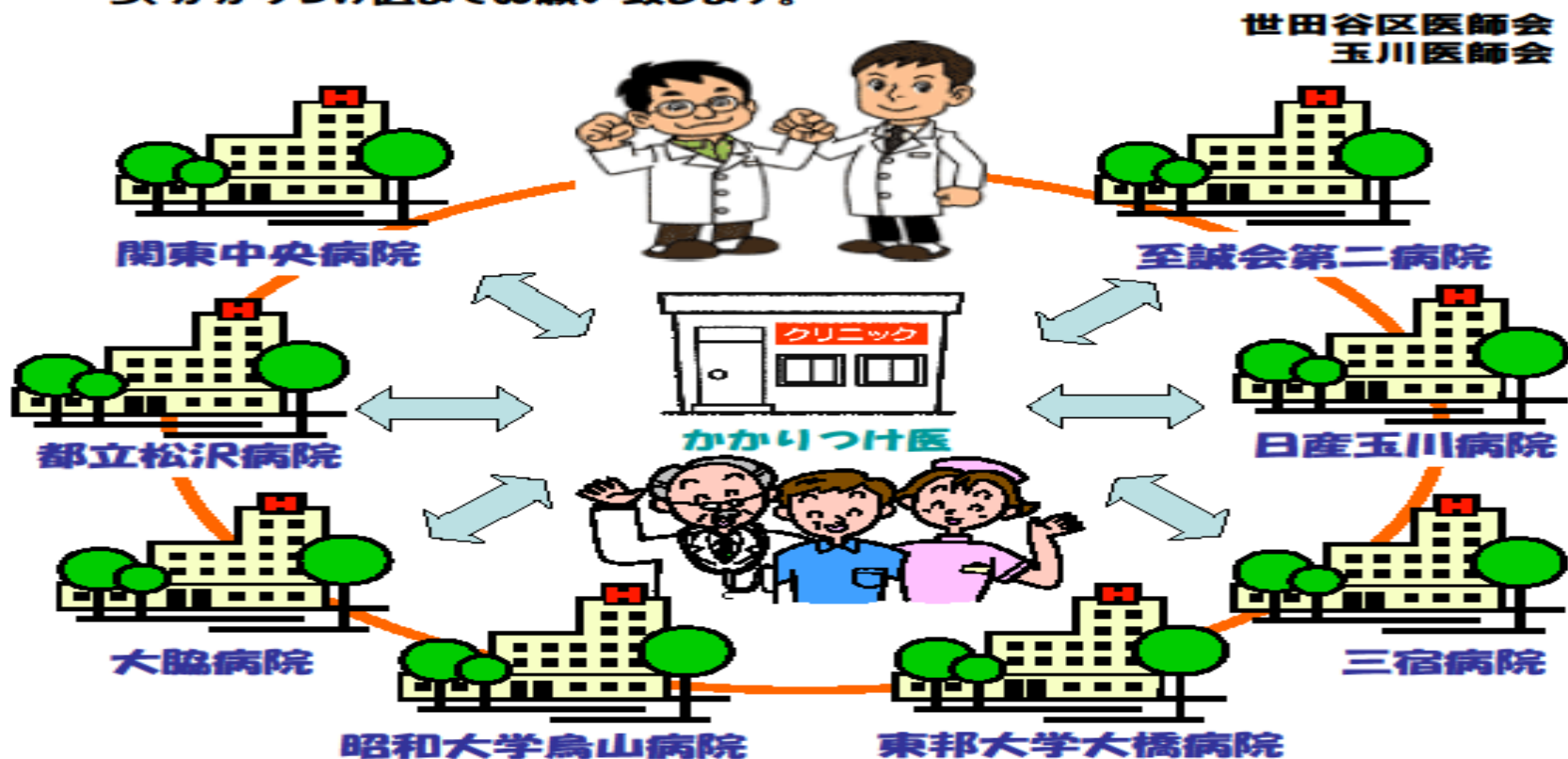

世田谷区もの忘れ診断 地域連携 (患者様用)



かかりつけ医:

様

病 院:

紹介時
月 日

初診~1ヶ月
月 日

定期受診
月 日

半年又は1年後
月 日

その後の
定期受診

FAX
予約

FAX
予約



ご紹介

診断・治療
各種検査等

定期的な診察
検査・治療

診断・治療
各種検査等

定期的な診察
検査・治療

病院への紹介の
際は事前に予約
をお取り致します



- MMSE
- 神経学的所見



血液検査

- 脳血流検査
- 心臓交感神経検査



脳MRI



検査前には事前に
病院予約を取って下さい

- MMSE
- 神経学的所見



血液検査

- 脳血流検査
- 心臓交感神経検査



脳MRI



病状に変化が
あった時には
病院と連携を
とります

世田谷区認知症診断地域連携クリティカルパス ケアマネジャー用 使用例

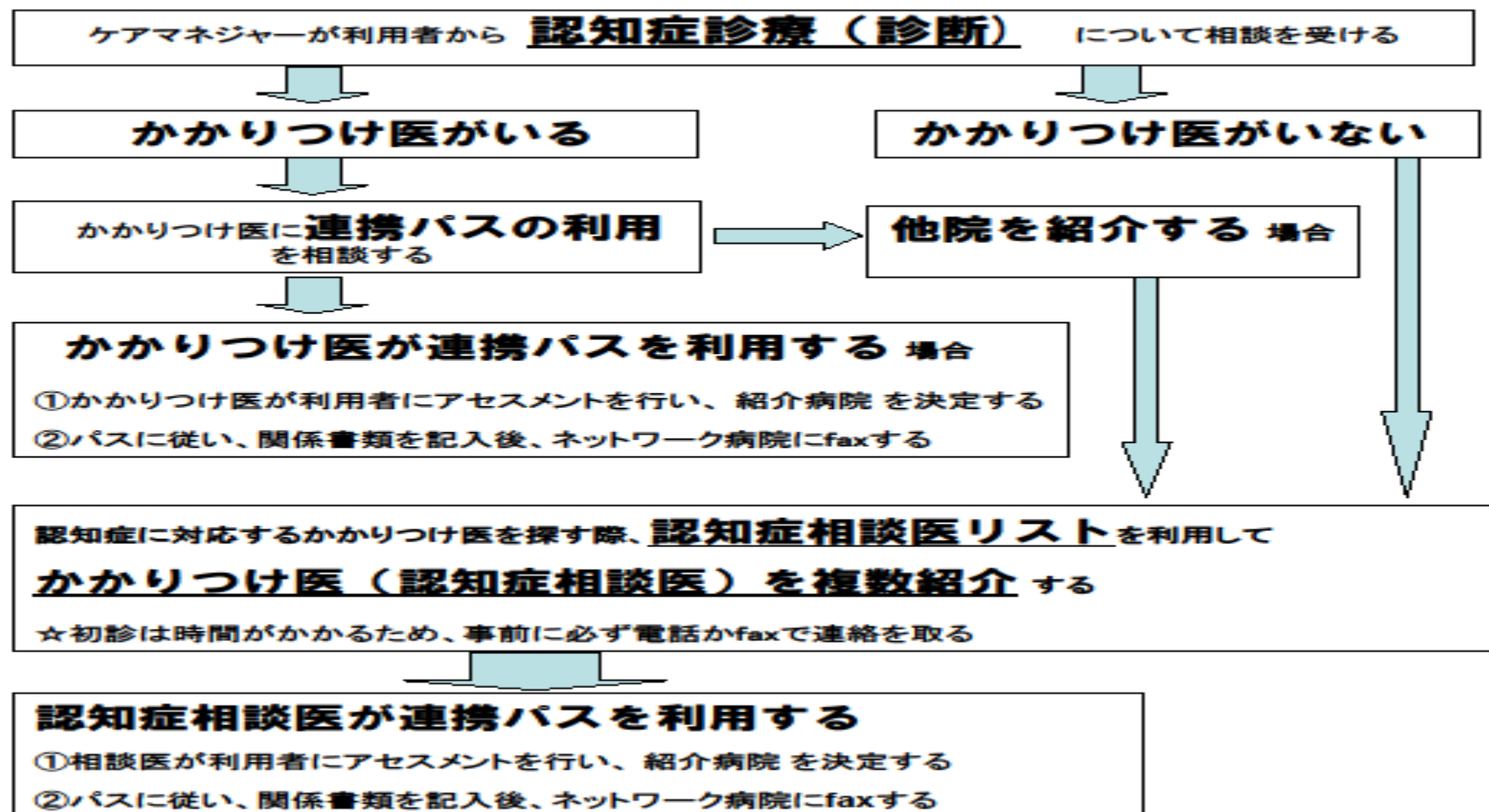

注1 かかりつけ医と連携で認知症の治療に当たるためかかりつけ医は必ず必要。
認知症ネットワーク病院の直接の受診は基本的に控える。

注2 世田谷認知症診断地域連携クリティカルパスについては医師会から会員へ資料配布済み

パート3

地域包括ケア



社会保障審議会・介護給付費分科会

2012年介護報酬改定の基本方針

- 1 地域包括ケアシステムの基盤評価
 - ①高齢者の自立支援に重点を置いた在宅・居住系サービス
 - ②要介護度が高い高齢者や医療ニーズの高齢者に対応した在宅・居住系サービスの提供
- 2 医療と介護の役割分担・連携強化
 - ①在宅生活時の医療機能の強化へ向けた、新サービスの創設及び訪問看護、リハビリステーションの充実並びに看取りへの退行強化
 - ②介護施設における医療ニーズへの対応
 - ③入退院時における医療機関と介護サービス事業者との連携促進
- 認知症にふさわしいサービスの提供
- 質の高い介護サービスの確保

地域包括ケアシステムについて

医療、介護、予防、住まい、生活支援サービスが連携した要介護者等への
包括的な支援(地域包括ケア)を推進

【地域包括ケアの5つの視点による取組み】

地域包括ケアを実現するためには、次の5つの視点での取組みが包括的(利用者のニーズに応じた①～⑤の適切な組み合わせによるサービス提供)、継続的(入院、退院、在宅復帰を通じて切れ目ないサービス提供)に行われることが必須。

①医療との連携強化

- ・24時間対応の在宅医療、訪問看護やリハビリテーションの充実強化
- ・介護職員によるたんの吸引などの医療行為の実施

②介護サービスの充実強化

- ・特養などの介護拠点の緊急整備(平成21年度補正予算:3年間で16万人分確保)
- ・24時間対応の定期巡回・随時対応サービスの創設など在宅サービスの強化

③予防の推進

- ・できる限り要介護状態とならないための予防の取組や自立支援型の介護の推進

④見守り、配食、買い物など、多様な生活支援サービスの確保や権利擁護など

- ・一人暮らし、高齢夫婦のみ世帯の増加、認知症の増加を踏まえ、様々な生活支援(見守り、配食などの生活支援や財産管理などの権利擁護サービス)サービスを推進

⑤高齢期になっても住み続けることのできる高齢者住まいの整備(国交省と連携)

- ・一定の基準を満たした有料老人ホームと高専賃を、サービス付高齢者住宅として高齢者住まい法に位置づけ

※ 「地域包括ケアシステム」は、ニーズに応じた住宅が提供されることを基本とした上で、生活上の安全・安心・健康を確保するために、医療や介護、予防のみならず、福祉サービスを含めた様々な生活支援サービスが日常生活の場(日常生活圏域)で適切に提供できるような地域での体制と定義する。その際、地域包括ケア圏域については、「おおむね30分以内に駆けつけられる圏域」を理想的な圏域として定義し、具体的には、中学校区を基本とする。

(「地域包括ケア研究会報告書」より)

地域包括ケアシステム

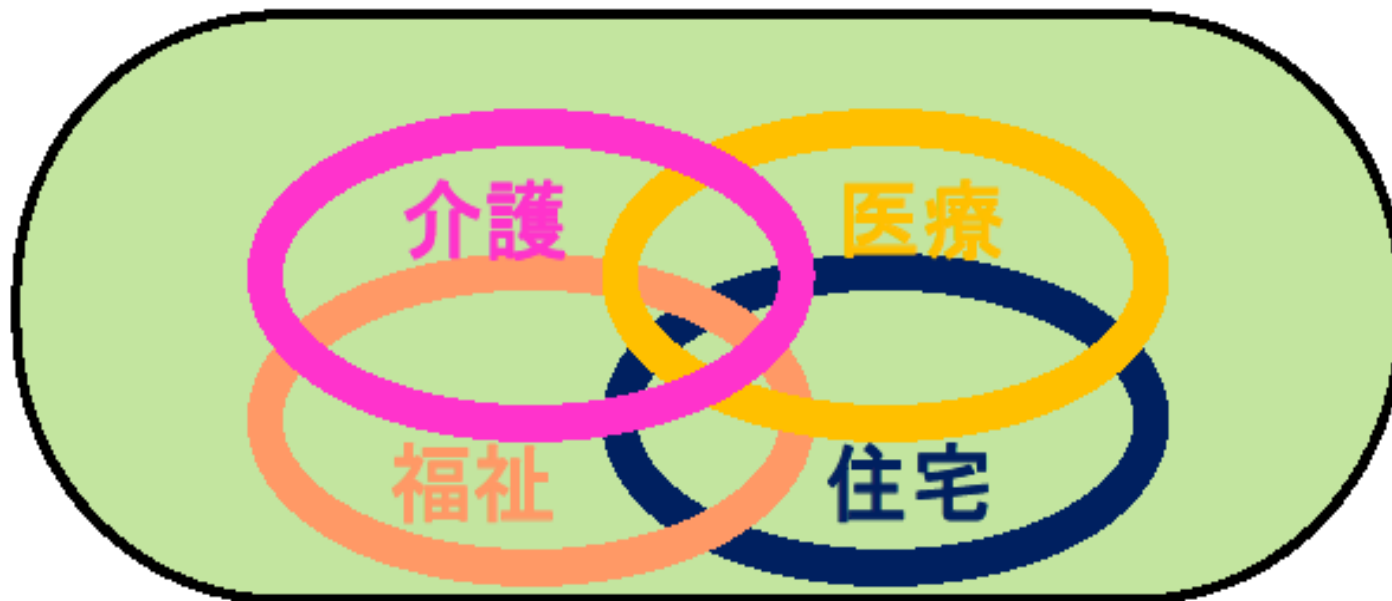

【地域包括ケアの四つの視点による取組み】

地域包括ケアを実現するためには、次の4つの視点での取組みが包括的(利用者のニーズに応じた①～④の適切な組み合わせによるサービス提供)、継続的(入院、退院、在宅復帰を通じて切れ目ないサービス提供)に行われることが必須。

①医療との連携強化

・24時間対応の在宅医療、訪問看護やリハビリテーションの充実強化。

②介護サービスの充実強化

・特養などの介護拠点の緊急整備(平成21年度補正予算:3年間で16万人分確保)

・24時間対応の在宅サービスの強化

③見守り、配食、買い物など、多様な生活支援サービスの確保や権利擁護など

・一人暮らし、高齢夫婦のみ世帯の増加、認知症の増加を踏まえ、様々な生活支援(見守り、配食などの生活支援や財産管理などの権利擁護サービス)サービスを推進。

④高齢期になっても住み続けることのできるバリアフリーの高齢者住宅の整備(国交省)

・高齢者専用賃貸住宅と生活支援拠点の一体的整備

・持ち家のバリアフリー化の推進

2025年の地域包括ケアシステムの姿

医療

- ・在宅医療等
(1日あたり
17→29人分)
- ・訪問看護
(1日あたり
31→51人分)



介護

- ・グループホーム
(17→37人分)
- ・小規模多機能
(0.25→2か所)
- ・デイサービス など



交通 通所



自宅・ケア付き
高齢者住宅
住まい

生活支援・介護予防



老人クラブ・自治会・介護予防・生活支援 等

地域包括支援
センター・
ケアマネジャー



相談業務やサー
ビスのコーディネ
ーターを行います。

※地域包括ケアシステムは、
人口1万人程度の中学校区を
単位として想定

訪問介護
・看護

・24時間対応の定期
巡回・随時対応サー
ビス(1日あたり15人
分)

・介護人材
(219→364
~383人)

※数字は、現状は2011年、目標は2025年のもので、人口1万人の場合 0

地域包括ケアシステムを支える 3つの新規サービス

- ①定期巡回・随時対応型訪問介護看護
 - 改正介護保険法(2011年6月)
- ②複合型サービス
 - 介護給付費分科会(2011年5月)
- ③サービス付高齢者向け住宅
 - 改正高齢者住まい法(2011年10月)

①定期巡回・随时対応型 訪問介護看護

改正介護保険法(2011年6月)

I 制度概要について

- 重度者を始めとした要介護高齢者の在宅生活を支えるため、日中・夜間を通じて、訪問介護と訪問看護を一体的に又はそれぞれが密接に連携しながら、定期巡回訪問と随時の対応を行う「定期巡回・随時対応型訪問介護看護」を創設（平成24年4月）。

- 地域密着型サービスの一類型として創設
- 対象者は要介護者のみ（介護予防サービスは規定していない）
- 身体介護サービスを中心とした一日複数回サービス
（看護や生活援助サービスについても一体的に提供）

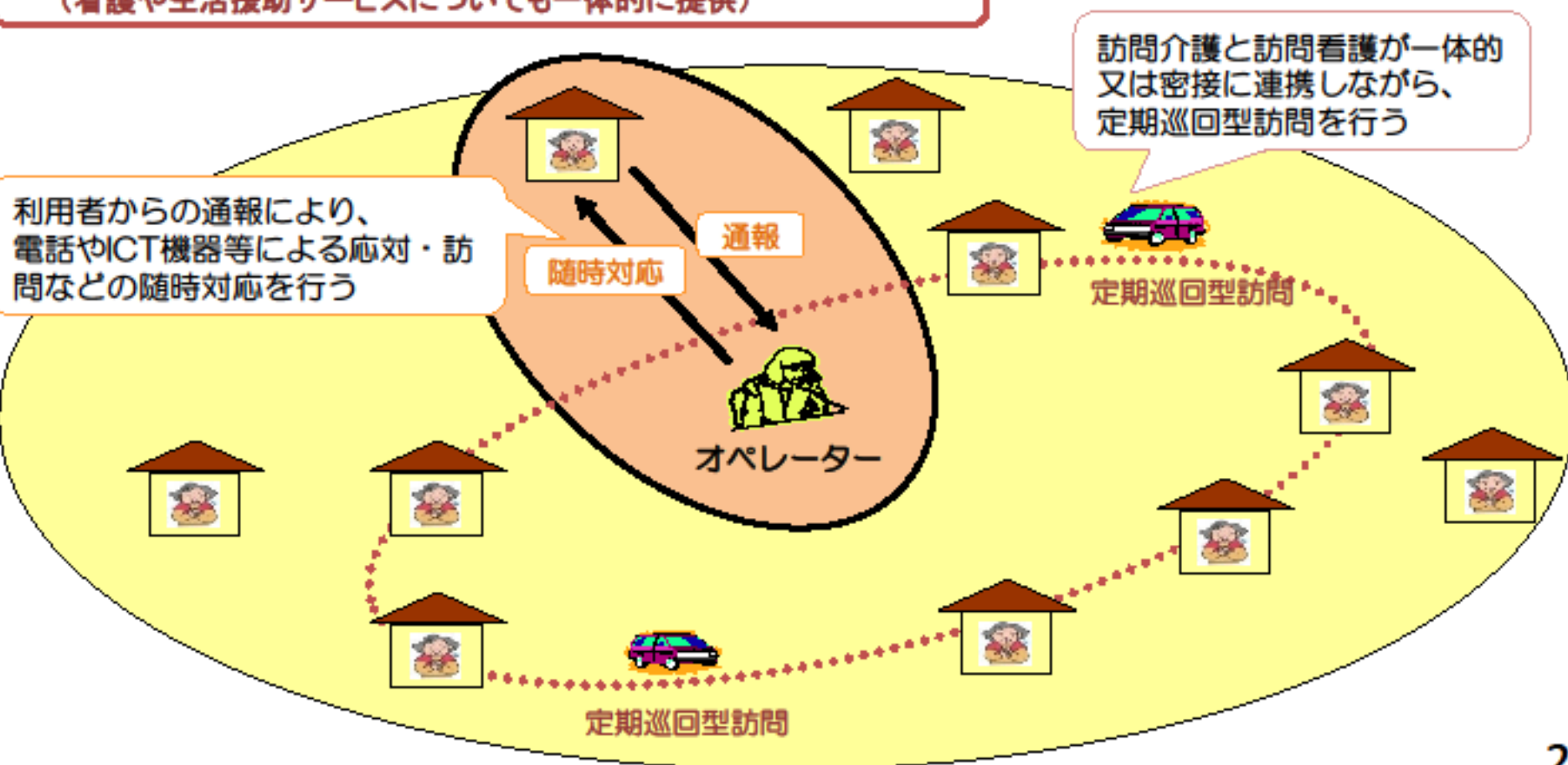

24時間対応型訪問介護サービス例

- 随時訪問の代表例(複数回答)
 - ①ベッドや車椅子からのずれ落ち(46%)
 - ②オムツ交換・トイレ介助(46%)
 - ③トイレやお風呂で転倒(26.9%)
 - ④体調が悪い(11.5%)
 - ⑤何となく不安(7.7%)

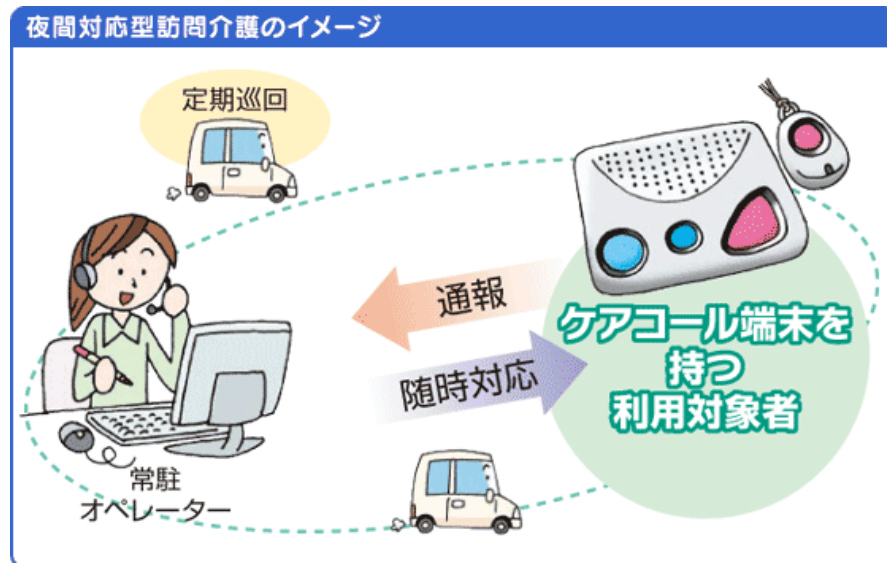

- 平成21年度世田谷区24時間随時訪問サービス当評価研究事業報告書

24時間型サービス実施状況

- 定期巡回・随時対応サービス実施状況
 - 2012年10月末時点
 - 68保険者、117事業所で実施
- 都道府県別実施状況
 - 東京都 13保険者
 - 埼玉県 8保険者
 - 愛知県 7保険者
 - 北海道、千葉 5保険者
 - 事業者数で最も多いのは横浜(18)、札幌(12)、名古屋(6)、川崎(5)、米子(5)

②複合型サービス

小規模多機能型居宅介護と
訪問看護との組み合わせサービス
介護給付費分科会(2011年5月)

小規模多機能型居宅介護と訪問看護の複合型サービスの概要 (イメージ図)

- 今般、小規模多機能型居宅介護と訪問看護の複数のサービスを組み合わせた複合型事業所を創設し、看護と介護サービスの一体的な提供により医療ニーズの高い要介護者への支援の充実を図る。

※ 地域密着型サービスとして位置づけ

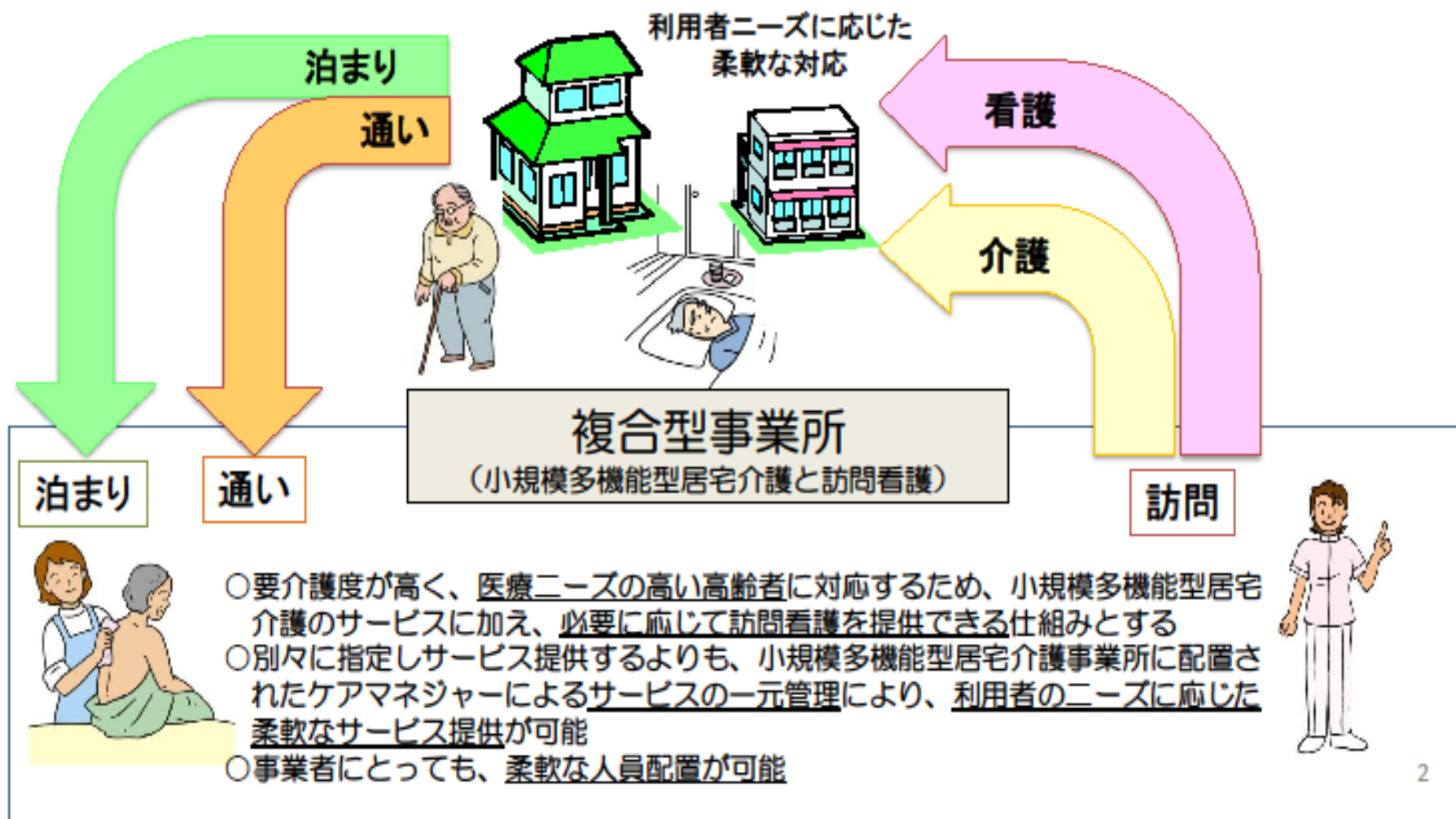

③サービス付高齢者向け住宅

改正高齢者住まい法(2011年10月)

サービス付き高齢者向け住宅の登録制度の概要

高齢者の居住の安定確保に関する法律(改正法:公布 H23.4.28/施行H23.10.20)

登録戸数:82,809戸
(平成24年11月30日現在)

1. 登録基準 (※有料老人ホームも登録可)

- 《ハード》
 - ・床面積は原則25㎡以上
 - ・構造・設備が一定の基準を満たすこと
 - ・バリアフリー(廊下幅、段差解消、手すり設置)
- 《サービス》
 - ・サービスを提供すること (少なくとも**安否確認・生活相談サービス**を提供)
 - [サービスの例:食事の提供、清掃・洗濯等の家事援助 等]
- 《契約内容》
 - ・長期入院を理由に事業者から一方的に解約できないなど、居住の安定が図られた契約であること
 - ・敷金、家賃、サービス対価以外の金銭を徴収しないこと
 - ・前払金に関して入居者保護が図られていること (初期償却の制限、工事完了前の受領禁止、保全措置・返還ルールの特示の義務付け)

2. 登録事業者の義務

- ・契約締結前に、サービス内容や費用について書面を交付して説明すること
- ・登録事項の情報開示
- ・誤解を招くような広告の禁止
- ・契約に従ってサービスを提供すること

3. 行政による指導監督

- ・報告徴収、事務所や登録住宅への立入検査
- ・業務に関する是正指示
- ・指示違反、登録基準不適合の場合の登録取消し

24時間対応の訪問看護・介護
「定期巡回随時対応サービス」の活用
→介護保険法改正により創設

サービス付き高齢者向け住宅

【併設施設】
診療所、訪問看護ステーション、
ヘルプステーション、
デイサービスセンター など

住み慣れた環境で
必要なサービスを受けながら
暮らし続ける

サービス付き高齢者向け住宅に関する制度の詳細はこちらをご覧ください。

<http://www.satsuki-jutaku.jp/system.html>

■ 改正前

高齢者向け賃貸住宅（賃貸借方式）

高齢者円滑入居賃貸住宅（高円賃）

※高齢者であることを理由に入居を拒まない賃貸住宅（登録基準を満たすもの）

高齢者専用賃貸住宅（高専賃）

※高円賃のうち専ら高齢者やその配偶者を賃借人とする賃貸住宅

高齢者向け優良賃貸住宅（高優賃）

※バリアフリー、緊急時対応サービス利用可などの認定基準を満たした賃貸住宅

有料老人ホーム（利用権方式が多い）

有料老人ホーム

※老人福祉法に規定された高齢者向けの生活施設で、老人福祉施設ではないもの

■ 改正後（2011年10月20日から）

サービス付き高齢者向け住宅

サービス付き高齢者向け住宅に一本化（高円賃、高専賃、高優賃を廃止）

※地方公共団体による高齢者向けの優良な賃貸住宅制度は存置

サービス付き高齢者向け住宅の登録を受けた有料老人ホーム

サービス付き高齢者向け住宅の登録を受けない有料老人ホーム

サービス付き高齢者向け住宅の供給促進のための支援措置

予算

《高齢者等居住安定化推進事業：予算額325億円（うち特別枠300億円）》

新たに創設される「サービス付き高齢者向け住宅」の供給促進のため、建設・改修費に対して、国が民間事業者・医療法人・社会福祉法人・NPO等に直接補助を行う。

＜対象＞ 登録されたサービス付き高齢者向け住宅等
 ＜補助額＞ 建築費の1/10 改修費の1/3（国費上限 100万円/戸）

税制案

所得税・法人税に係る割増償却、固定資産税の減額、不動産取得税の軽減措置によるサービス付き高齢者向け住宅の供給促進

所得税・法人税	5年間 割増償却40%（耐用年数35年未満28%）
固定資産税	5年間 税額を2/3軽減
不動産取得税	（家屋）課税標準から1,200万円控除/戸
	（土地）家屋の床面積の2倍にあたる土地面積相当分の価格等を減額

融資

- サービス付き高齢者向け住宅に対する住宅金融支援機構の賃貸住宅融資の実施と要件の緩和（＝別担保の設定不要）
- サービス付き高齢者向け住宅の家賃の前払金について、民間金融機関のリバースモーゲージ（死亡時一括償還型融資）を、住宅金融支援機構の住宅融資保険の対象に追加（住宅融資保険法の特例）

サービス付き高齢者向け住宅の登録状況の推移

2013年5月時点で
11万戸突破

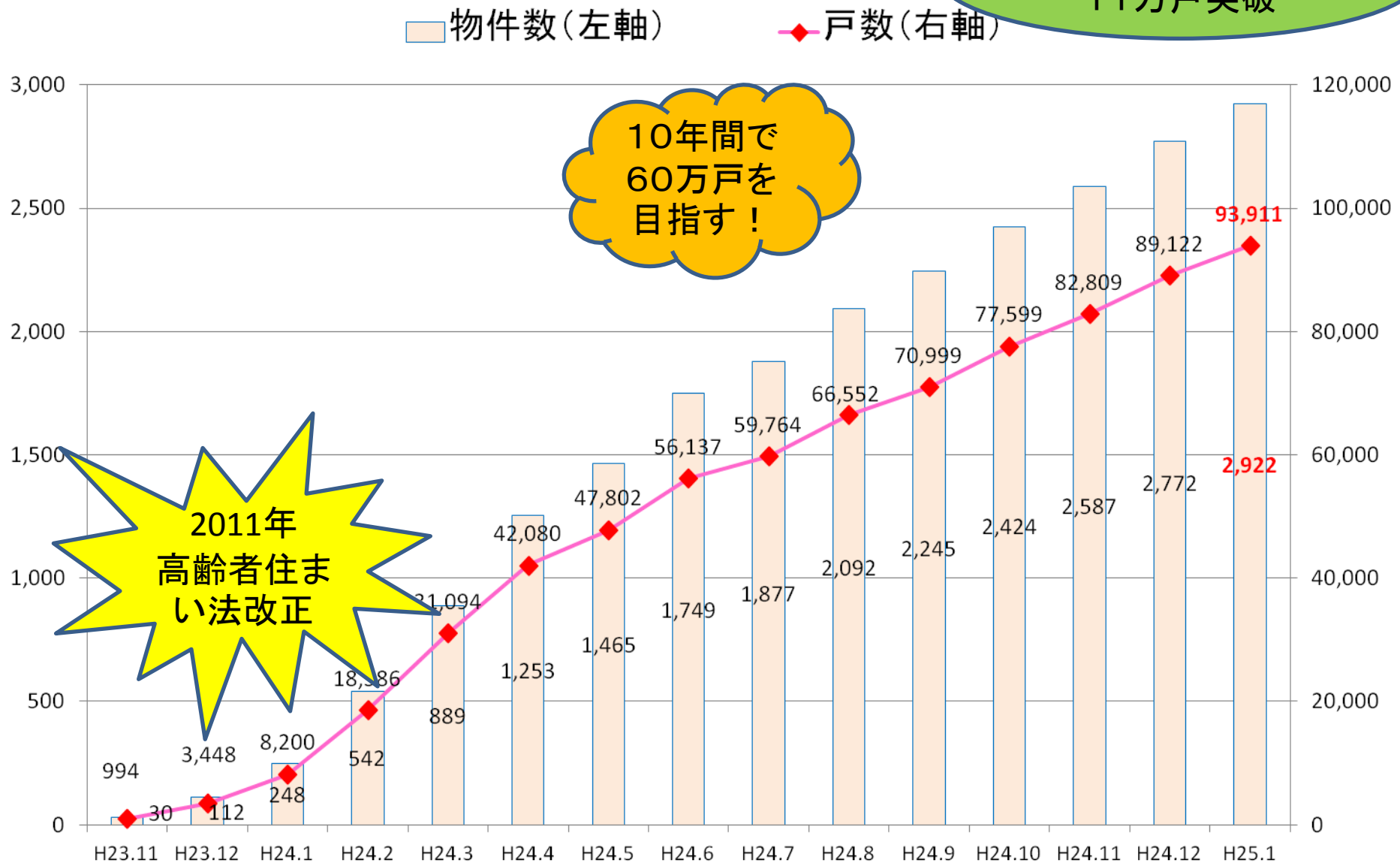

サービス付き高齢者向け住宅の都道府県別登録状況(H24.10末時点)

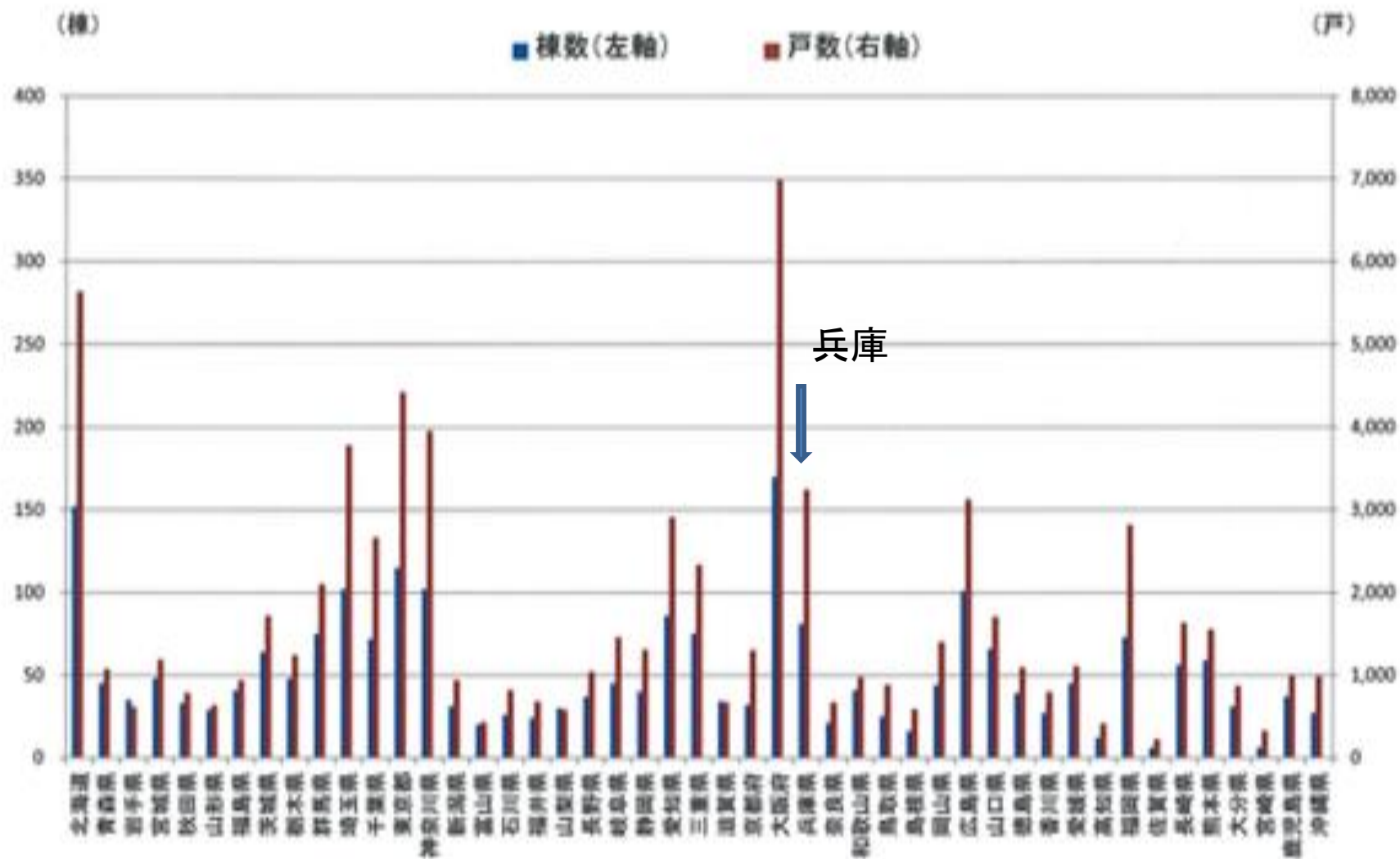

サービス付き高齢者向け住宅事業を行う者

- ・法人等種別では、株式会社(55.7%)、医療法人(14.6%)、有限会社(13.9%)、社会福祉法人(7.5%)で全体の9割を占める。
- ・主な業種としては、介護系事業者が6割強を占め、次いで医療系事業者(16.1%)、不動産業者(8.7%)となっている。

■法人等種別

有効回答数:3,142件

	実数	割合
医療法人	459	14.6%
社会福祉法人	236	7.5%
株式会社	1,749	55.7%
有限会社	437	13.9%
NPO法人	119	3.8%
各種組合	14	0.4%
その他	55	1.8%
個人	73	2.3%

※その他は、一般社団法人、合同会社等。

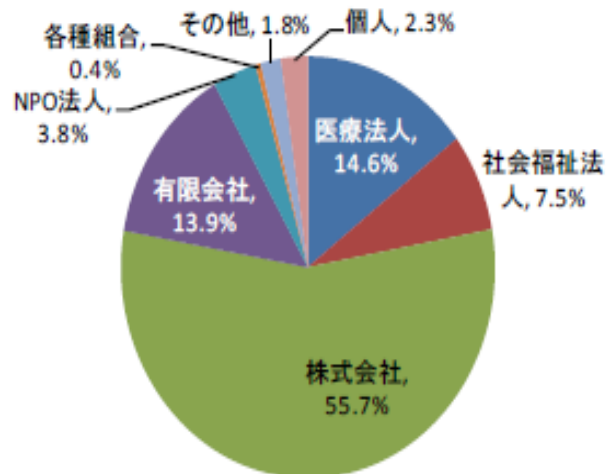

■主な業種

有効回答数:3,069件

	実数	割合
介護系事業者	1,951	63.6%
医療系事業者	495	16.1%
不動産業者	267	8.7%
建設業者	83	2.7%
ハウスメーカー	7	0.2%
その他	266	8.7%

※その他は、警備会社、農協・生協、電気設備会社等。

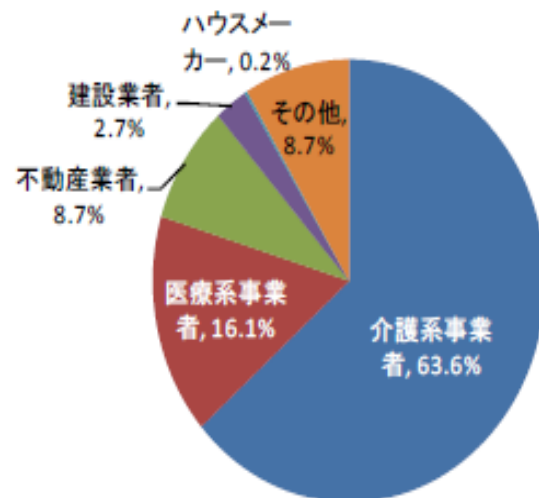

医療系サ高住の運営体制の例

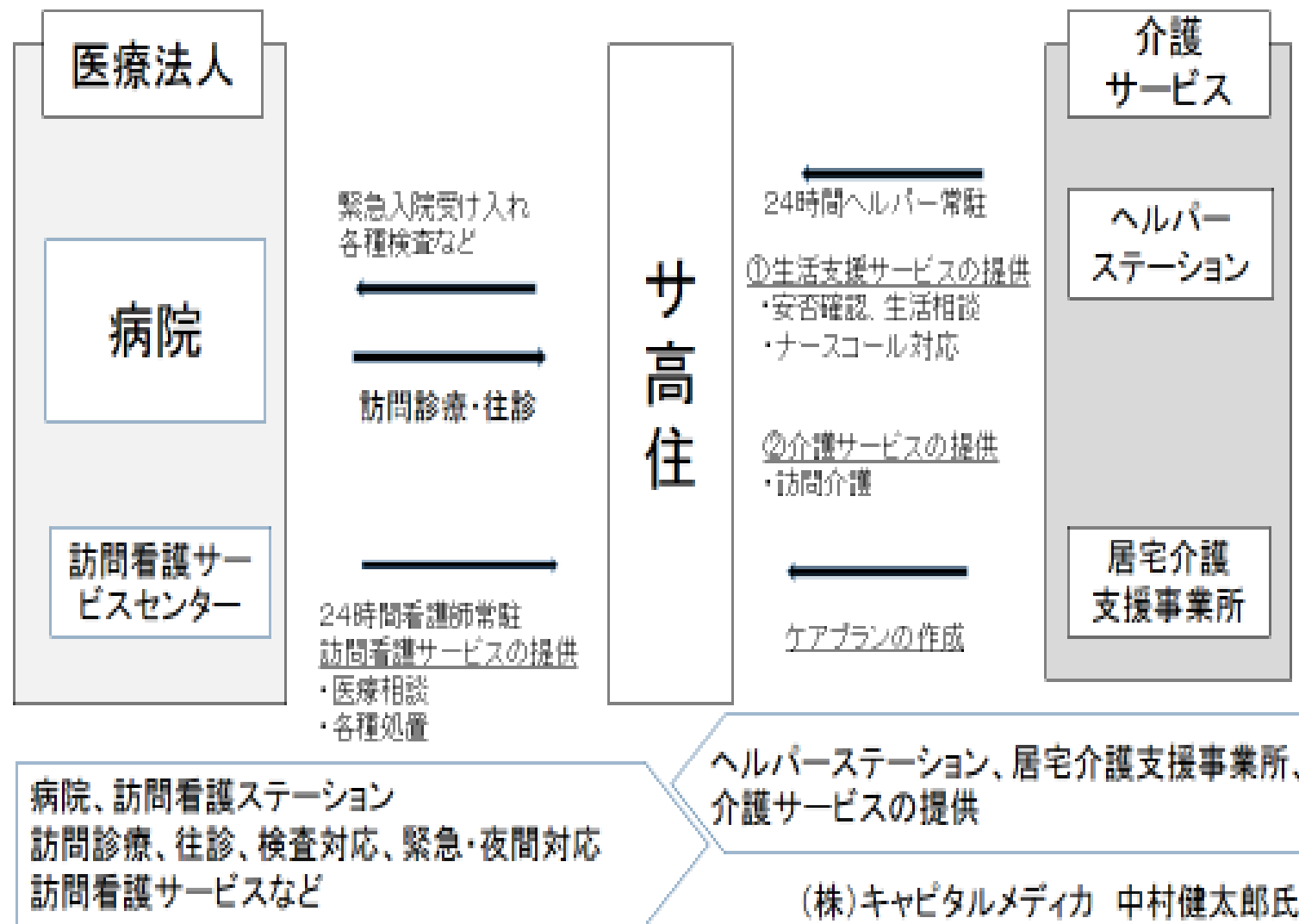

医療型サ高住への利用者移行

- 一般病床からの移行
 - 7対1、10対1の急性期病院の平均在院日数短縮
 - 13対1、15対1病床における90日超えの特定除外患者制度が見直しの影響
 - 特定除外患者には慢性透析患者も含まれているので、今や透析患者の受け皿としての在宅透析専用サ高住が人気

パート4

在宅終末期ケア連携

死亡場所別、死亡者数の年次推移と将来推計

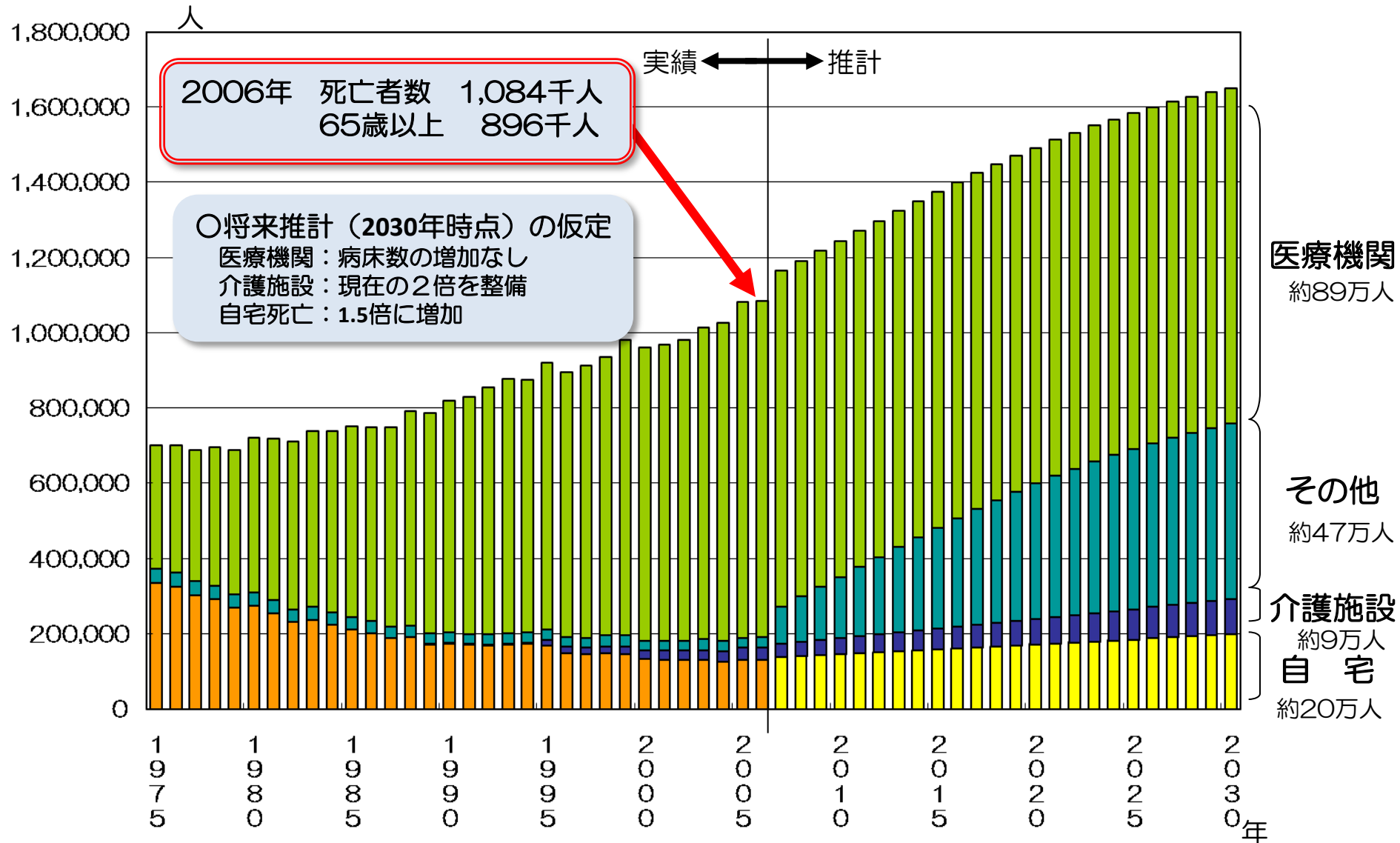

【資料】
2006年(平成18年)までの実績は厚生労働省「人口動態統計」
2007年(平成19年)以降の推計は国立社会保障・人口問題研究所「人口統計資料集(2006年度版)」から推定

※介護施設は老健、老人ホーム 36

病院死には病床が足りない 2030年団塊世代47万人の 「死に場所」が不足



富士の樹海林

地域で支える終末期ケア連携の 仕組みが必要

2030年団塊世代47万人の
「死に場所」が不足

在宅お看取りパスが必要

- 在宅でのお看取り環境整備が必要
- 家族のお看取り経験が減っている
- 在宅でお看取りをするための患者家族用教育パス
- お看取りくん
 - 遠隔バイタルサインモニター
- 170万人大死亡時代への準備

新川医療連携懇話会

- 終末期医療における地域連携クリティカルパスの試み
 - 富山県新川(にいかわ)医療圏(魚津市、黒部市、入善町、朝日町)で、2005年より開業医が中心となって、在宅終末期医療や栄養管理などの検討のために「新川医療連携懇話会」を立ち上げた
 - ターミナルケアでは単独の医師による24時間管理体制では、医師の疲弊が激しいので、複数主治医制をとること
 - 在宅医師同士の連携ミスによる医療事故の防止と回避、病院との連携確保等のために



中川先生

緩和ケア 在宅ねと

2009.11

8

ふろんと・ふえーす

中川彦人さん

解説

退院時共同指導料(退院前カンファレンス)について

緩和ケア キーポイント・チェック

在宅で患者自らが痛みをコントロールする鎮痛法PCA

Today's Viewpoint

緩和ケアへの道程

新川地域在宅終末期医療

- 新川圏域の概要

- 2市2町(魚津市、黒部市、入善町、朝日町)
- 人口約13万人

- 連携病院: 4公的病院

- ①富山労災病院、②黒部市民病院、③あさひ総合病院、④富山県立病院

- 主な在宅対応医療機関

5病院、22診療所、29調剤薬局、6訪問看護事業所

- 連携パス導入の経緯等

- ① 在宅での終末期医療のニーズ増加
- ② かかりつけ医単独での医療限界
- ③ 平成17年4月新川圏域8診療所からなる協議会設立
- ④ 新川厚生センター・在宅医療部会を通じて在宅医療体制推進



病院入院中・退院前 在宅終末期連携パスの運用フロー

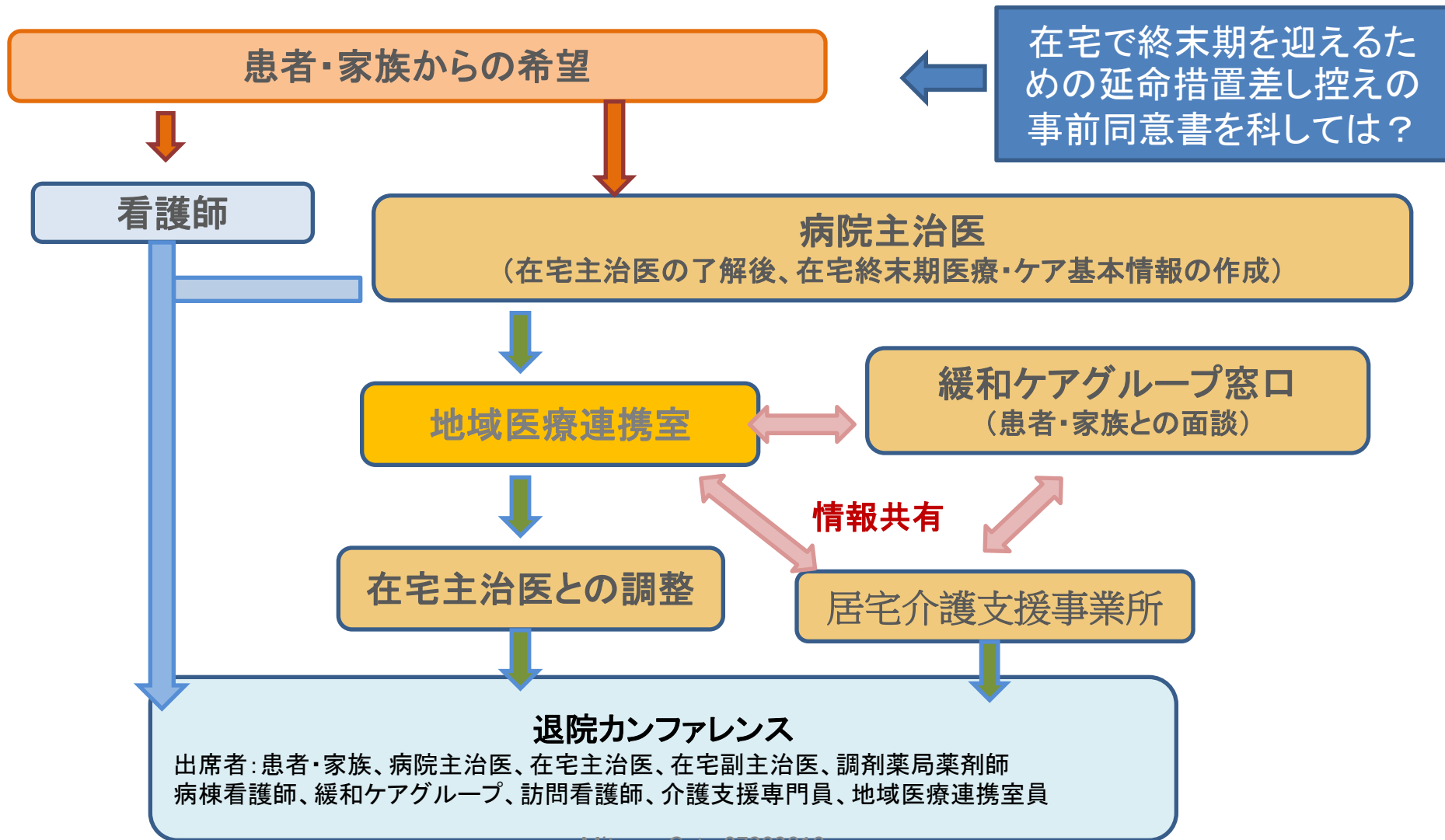

新川地域在宅終末期医療

● 運用基準・留意点

- 対象者：がん等で余命6カ月以内と想定される患者
- 在宅医の選択：患者家族の希望第1優先、往診移動時間30分以内（原則）
- 診診連携（主治医・副主治医）による在宅主治医の弊害防止
- 病診連携における役割分担
- 多職種チーム診療による介入
- 様式・書式の統一

様式の統一

在宅終末医療・ケア基本診療情報様式

（患者名） [] （生年月日）年 [] 月 [] 日生 [] 歳 [] 里・女 []	
住所 [] TEL []	臨床経過： []
主たる介護人： [] 続柄 [] TEL [] FAX []	治療歴：1. 手術 有 ([]) 無 ([]) 2. 抗癌剤 有 ([]) 無 ([])
かかりつけ医（主治）： [] TEL [] FAX []	在宅移行時における病状の問題点 []
副かかりつけ医（主治）： [] TEL [] FAX []	予後に影響を与える因子 []
副かかりつけ医（主治）： [] TEL [] FAX []	臓器不全（心、腎、肝、他 []）
連携病院：病院 TEL [] FAX []	栄養状態： []
連携病院サポート医：科 []	出血（消化管 []、他 []）
担当看護師 []	腹水： []
在宅介護支援所： []	他： []
介護保険 無 [] 有 [] 要介護 1 [] 2 [] 3 [] ケアマネージャー名 []	予後予測： [] ヶ月
家族構成（介護相談窓口および決定権者を記入下さい） []	連携病院への通院：必要 [] 毎、不要 []
[] 終いに対する対応	インフォームドコンセント []
終いに対する対応（本人・家族） []	告知：本人、家族（ []) 告知について
1. 最後まで自宅 []	内容 []
2. 最後は連携病院 []	本人： []
3. 状況により判断 []	家族： 告知理解度について []
緊急連絡先 []	精神的サポート 要 [] 不要 []
かかりつけ医→副かかりつけ医 1→副かかりつけ医 2→救急外来 []	告知理解度 [] 療養から死への不安点 []
診断：主 [] 癌 [] 転移： []	本人：十分 [] 不十分 []
副 1. [] 2. []	家族：十分 [] 不十分 []
3. [] 4. []	療養方針 []
既往歴： []	[]

1. 全身状態の管理

- PS (performance status) 0、1、2、3、4 []
- 栄養：経口 [] 非経口 []
- 留置カテ：有 ([])、無 ([])
- 排泄：自力 []、介助 []
- 褥瘡：有 [] 無 []
- 口腔ケア：有 [] 無 []
- その他のケア内容 []

2. 投薬内容 [] **疼痛管理について**

3. 疼痛管理 []

無 [] 有 [] 投与経路 経口 [] 経静脈 [] 座剤 [] 他 []

麻薬 []

NSAIDs []

訪問看護（指導ならびに実行状況） []

- 口腔ケア 有 [] 無 []
- 入浴 自宅 [] サービス（自宅 デイ） []
- 褥瘡処理 有 [] 無 []
- 清拭 指導 [] 家族 [] ヘルパー []
- 他 []

介護

- ヘルパー 有 [] 無 []
- デイサービス 有 [] 無 []

入力者 []

自動入力 []

病院担当医 []

病院担当Ns []

緩和グループ担当者 []

ケアマネージャー []

在宅かかりつけ医 []

Mitsuyo Goto 07292010

様式の統一

在宅療養実施計画書様式

医療機関用

患者・家族用

作成日 年 月 日
____ 様 歳 男・女

在宅介護人： _____ 続柄 _____

かかりつけ医（主治医） _____ TEL _____

副主治医 1 _____ TEL _____

副主治医 2 _____ TEL _____

連携病院 TEL _____

連携病院サポート医 _____

ケアマネージャー名 _____ TEL _____

訪問看護事業所名 _____ 担当 _____

TEL _____

訪問介護事業所名 _____ 担当 _____

TEL _____

薬局名
アウトカム・方針

テキストで自由記載（テンプレート使用可）

テンプレート例
疼痛をできるだけ抑制する
褥瘡を悪化させない

医師コールの基準

テキストで自由記載（テンプレート使用可）

テンプレート例
呼びかけに応じない
呼吸をしていない

_____ ケアマネージャー入力
氏名

_____ かかりつけ医が入力

作成日 年 月 日
____ 様 歳 男・女

在宅介護人： _____ 続柄 _____

連絡先

（下記の医師コールの基準にあてはまるようになった場合や、その他、状況が

悪化し連絡が必要と思われる場合は下記連絡先の1に連絡し、連絡が取れない

場合や、その先生の指示があれば、以後2、3、4の順に連絡してください。

1 かかりつけ医（主治医） _____ TEL _____

2 副主治医 1 _____ TEL _____

3 副主治医 2 _____ TEL _____

4 ○○病院 TEL _____

連携病院サポート医 _____

ケアマネージャー名 _____ TEL _____

訪問看護事業所名 _____ 担当 _____

TEL _____

訪問介護事業所名 _____ 担当 _____

TEL _____

薬局名
アウトカム・方針

テキストで自由記載（テンプレート使用可）

テンプレート例
疼痛をできるだけ抑制する
褥瘡を悪化させない

医師コールの基準

テキストで自由記載（テンプレート使用可）

テンプレート例
呼びかけに応じない
呼吸をしていない

様式の統一

在宅診療報告書様式（連携カルテ）

開始日 _____ 様						_____ 様					
4 w						8 w					
日付	開始日	1W	2W	3W	4W	日付	5W	6W	7W	8W	9W
項目	月 日	月 日	月 日	月 日	月 日	項目	月 日	月 日	月 日	月 日	月 日
問題点（特記事項）						問題点（特記事項）					
(一般状態) 記載者						(一般状態) 記載者					
PS						PS					
栄養状態						栄養状態					
精神状態						精神状態					
身体所見						身体所見					
(投薬) 記載者						(投薬) 記載者					
疼痛管理						疼痛管理					
麻薬						麻薬					
NSAIDS						NSAIDS					
他						他					
補液						補液					
(検査)						(検査)					
(病状説明)						(病状説明)					
他						他					
(訪問看護) 記載者						(訪問看護) 記載者					
食事						食事					
排泄						排泄					
清拭						清拭					
入浴						入浴					
精神面						精神面					
他						他					

項目	13 W 3月29日	14 W 4月5日	15 W 4月12日	16 W 4月19日
問題点(特記事項)	経口摂取量減少	本日IVHに注入ホアア導入	意識レベル低下(TEL前) PM-7時	

(一般状態) 記載者	上田	藤田	上田
PS	4	4	4
栄養状態	Poor	Poor	Poor
精神状態	正常・安定	正常・安定	正常・安定
身体所見	腹水・浮腫	腹水・浮腫	腹水・浮腫 腹水(CT) 浮腫 尿300ml

(投薬) 記載者	藤田	上田	藤田
疼痛管理	疼痛+NSAIDs		疼痛+NSAIDs
麻薬	オキシコドン(5)IT		オキシコドン(5)IT
NSAIDs	ロキソニン3回分		ロキソニン3回分
他			
補液	①ホアアト500ml オキシコドン注 100ml/1000ml ②ホアアト500ml オキシコドン注 100ml/1000ml ③ホアアト500ml オキシコドン注 100ml/1000ml	①ホアアト500ml オキシコドン注 100ml/1000ml ②ホアアト500ml オキシコドン注 100ml/1000ml ③ホアアト500ml オキシコドン注 100ml/1000ml	①ホアアト500ml オキシコドン注 100ml/1000ml ②ホアアト500ml オキシコドン注 100ml/1000ml ③ホアアト500ml オキシコドン注 100ml/1000ml
(検査)	IVHホアト(ホアアト) 自注病下	IVHホアト(ホアアト) 自注病下	IVHホアト(ホアアト) 自注病下
(病状説明)			
他	NS上服後とIVHホアトの服用法を確認(理路)	添付55c シシ72(1ml) 理路	BD118/92 P84 KT 369 呼吸数20回/分

(訪問看護) 記載者	上田	上田
食事	水分摂取量UP	果物、ビーチ摂取
排泄	排便364	排便364
清拭	1000ml	1000ml
入浴		1000ml 有効
精神面	安定	安定
他	体温37.0℃ 血圧120/80 脈拍72 呼吸数20 SpO2 98%	体温37.0℃ 血圧120/80 脈拍72 呼吸数20 SpO2 98%

(訪問介助) 記載者		

項目	13 W 3月29日	14 W 4月5日	15 W 4月12日	16 W 4月19日
問題点(特記事項)		15血圧80% 21(低下) 経口摂取低下	21血圧80% 19(低下) 経口摂取低下	17(4時) 永眠

(一般状態) 記載者	藤田	上田	藤田
PS	4	4	4
栄養状態	Poor	Poor	Poor
精神状態	正常・安定	正常・安定	正常・安定
身体所見	腹水・浮腫	腹水・浮腫	20時夜3時で 永眠(理学療法 入室)

(投薬) 記載者	上田	藤田	上田	藤田
疼痛管理				
麻薬				
NSAIDs				
他				
補液	①オキシコドン注850ml オキシコドン注 100ml/1000ml ②オキシコドン注 100ml/1000ml ③オキシコドン注 100ml/1000ml	①オキシコドン注850ml オキシコドン注 100ml/1000ml ②オキシコドン注 100ml/1000ml ③オキシコドン注 100ml/1000ml	①オキシコドン注850ml オキシコドン注 100ml/1000ml ②オキシコドン注 100ml/1000ml ③オキシコドン注 100ml/1000ml	①オキシコドン注850ml オキシコドン注 100ml/1000ml ②オキシコドン注 100ml/1000ml ③オキシコドン注 100ml/1000ml
(検査)	IVHホアト(ホアアト) 自注病下	IVHホアト(ホアアト) 自注病下	IVHホアト(ホアアト) 自注病下	IVHホアト(ホアアト) 自注病下
(病状説明)				
他				

(訪問看護) 記載者	上田
食事	ビーチ- 水分少量摂取
排泄	排便364
清拭	全身清拭
入浴	1000ml 有効
精神面	安定
他	体温37.0℃ 血圧120/80 脈拍72 呼吸数20 SpO2 98%

(訪問介助) 記載者		

出所: 中川彦人

社外スタッフとのチーム作業が **スピードアップ!**

効率よく共同作業ができる

Microsoft®
Office Groove® 2007

マイクロソフト オフィス グルーヴ 2007

Microsoft Office

新登場



部長

君にプロジェクト
リーダーを任せるから、社外スタッフと
コミュニケーション
をとってしっかり進
行してくれたまえ!



**パートナー
企業
斉藤さん**
よろしくね!



中村君

ガンバります!



**パートナー企業
伊藤さん 武藤さん**
頑張りよう!



出所: 中川彦人

マイクロソフトGroove

Office Groove 2007



- パスのファイルをメンバーで共有して更新
- オフラインでもファイルを開覧
- セキュリティ確保

インターネット接続

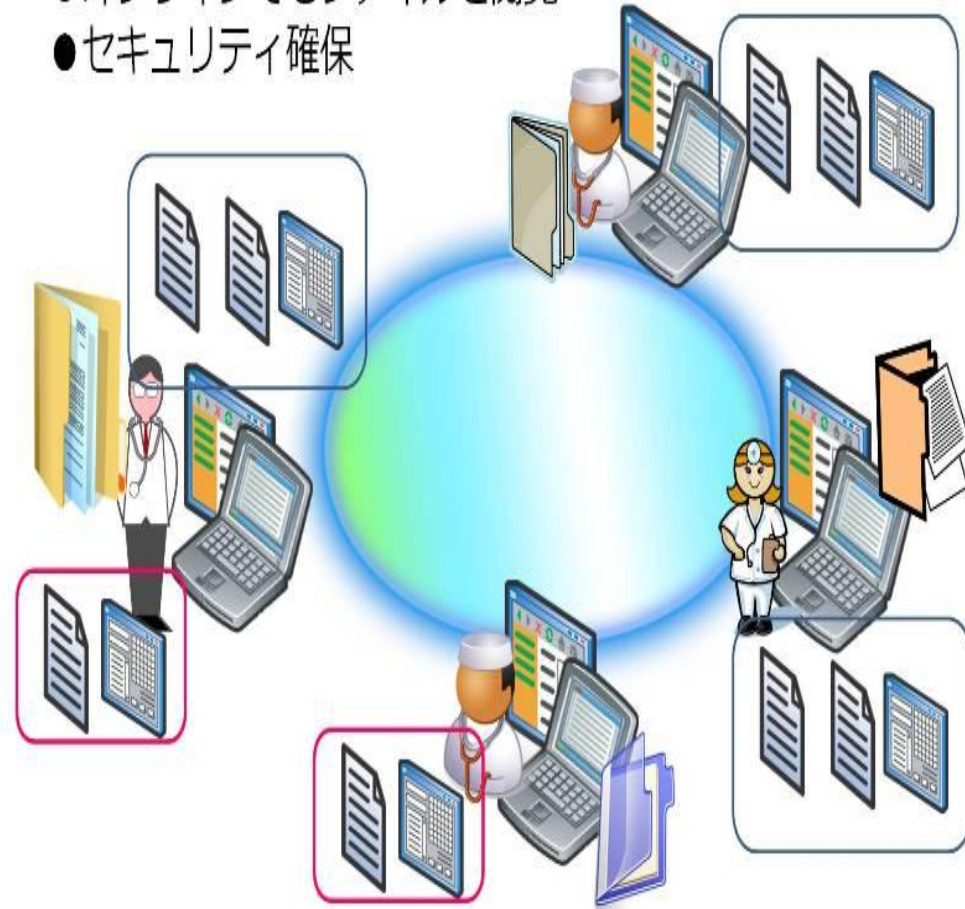

※ 今年バージョンアップして
SharePoint Workspace 2010
に商品名変更

- ディスカッション - Microsoft Office Groove

ファイル(E) 編集(E) 表示(V) オプション(O) ヘルプ(H) ワークスペース(W)

ディスカッション

新規作成 ビュー

カテゴリ	件名	日付	作成者
	PCAポンプの設定について	2010/01/05 18:13	藤岡 照裕
	ファイル(ルート フォルダ)に検査結果と使用薬剤を追加。	2010/01/06 12:27	藤岡 照裕
	疼痛管理	2010/01/06 12:58	千代 英夫
	Re: 疼痛管理	2010/01/17 10:47	藤岡 照裕
	在宅療養実施計画書を更新しました。	2010/01/06 18:59	藤岡 照裕
	訪問入浴について	2010/01/08 17:48	フレンドイー
	排泄介助について	2010/01/08 18:06	フレンドイー
	訪問看護の臨時訪問希望について	2010/01/12 19:16	遠藤 幸枝
	PCAポンプのカセット交換回数について	2010/01/27 12:11	見澤 哲郎
	オピオイドの減量について	2010/02/02 16:46	見澤 哲郎
	Re: オピオイドの減量について	2010/02/02 23:54	藤岡 照裕
	Re: オピオイドの減量について	2010/02/03 17:31	遠藤 幸枝
	デュロテックパッチの貼付部位について	2010/02/02 16:56	見澤 哲郎
	主治医往診を訪問看護に振り替えて欲しいとの希望に対して…	2010/02/02 22:19	藤岡 照裕
	2月2日撮影の右胸壁腫瘍の画像をアップしました。	2010/02/02 22:45	藤岡 照裕
	今後の方針	2010/02/04 18:19	藤岡 照裕
	Re: 今後の方針	2010/02/05 14:59	遠藤 幸枝
	PCAポンプのカセットの受け渡しなど取り扱いについて	2010/02/05 17:20	見澤 哲郎
	Re: PCAポンプのカセットの受け渡しなど取り扱いについて	2010/02/05 18:07	藤岡 照裕
	在宅に要する費用	2010/02/08 9:46	渡辺俊雄

件名 疼痛管理
 カテゴリ
 作成者: 千代 英夫 作成日時: 2010/01/06 12:58

ステロイドの併用はどうでしょうか。また、抗生剤投与の必要性はないか。

現在のビュー: カテゴリ別 | ビューのレコード数: 49

ファイル ディスカッション 1 予定表 画像

ワークスペース メンバ

- 千代クリニック
 - 千代 英夫
- 川瀬医院
 - 川瀬紀夫
- 富山県立中央病院 地域連携室
 - 地域連携室
- 黒部市民病院 在宅介護支援センター
 - 稲場 智佳子
- シメノドラッグ 黒部薬局
 - 金谷 雅美
- 藤岡医院
 - 藤岡三郎
- ストローハット
 - サポート (ストローハット)
- 中川医院
 - 中川 彦人
- 黒部訪問看護ステーション
 - 遠藤 幸枝
- 富山県立中央病院
 - 渡辺俊雄
- 藤が丘クリニック
 - 藤岡 照裕
- メープル薬局
 - 見澤 哲郎

ワークスペースに招待: 受信者の追加
 名前または電子メールを入力 送信

チャット

よく使う機能

194 KB

出所: 中川彦人

ディスカッション

ワークスペース メンバ

新規作成 ビュー ツールバー (デザイン)

日付	件名	作成者
2010/02/24 2:11	Re: 介護保険での負担について	...
2010/02/18 10:24	訪問介護の時間変更	...
2010/02/23 15:33	皮下刺入針の周りに塩の結晶のような粉が析出するのですが・・・	...
2010/02/24	Re: 皮下刺入針の周りに塩の結晶のような粉が析出するのですが・・・	...
2010/02/24	Re: 皮下刺入針の周りに塩の結晶のような粉が析出するのですが・・・	...
2010/02/2	塩野義製薬から提供された『結晶析出事例』のレポート	...
2010/05	Re: 塩野義製薬から提供された『結晶析出事例』のレポート	...
2010/20	在宅における大量オピオイド使用例のローテーションは・・・ 了解しました	...
2010/02/23 21:42	2010年2月23日(火)住診	...
2010/03/10 1:16	結局 ワインは飲まなかった	...
2010/02/24 0:06	調剤薬局の変更	...
2010/02/24 8:20	医療費控除について	...
2010/03/12 14:32	最近の精神状態に関して	...
2010/03/12	Re: 最近の精神状態に関して	...
2010/03/23 22:37	3月23日訪問診療	...
2010/03/29 15:07	自宅訪問してみ	...
2010/03/30 15:15	2月分請求額	...
2010/03/31	Re: 2月分請求額	...
2010/04/06 23:55	腫瘍増大傾向が懸念されます。	...
2010/04/07	Re: 腫瘍増大傾向が懸念されます。	...
2010/04/07	Re: 腫瘍増大傾向が懸念されます。	...
2010/04/10 11:10	教えてください	...
2010/04/12	Re: 教えてください	...

実際の症例画面です。
ディスカッションは非常に活発！！
コメディカルスタッフの発言が多い
のにびっくり！！

件名 皮下刺入針の周りに塩の結晶のような粉が析出するのですが・・・

カテゴリ

作成者 更新者 作成日時: 2010/02/23 15:33 更新日時: 2010/07/11 23:56

皮下刺入針の画像をアップしました。塩酸モルヒネ持続注入用の皮下刺入針の周りに結構な量の白っぽい粉が析出します。周りの固定用テープの辺りまで認められます。在宅管理になってからずっとこの状況が続いています。ご本人は県中ではこんな現象は無かったと思うとのこと、とても気にしておられます。私も最近その量が増えている様に思います。一体何なのでしょう？ 県中の時と同じ刺入針と同じ固定用テープ材(テガダーム)を用いています。腹部皮膚は殆どの部位に皮下硬結を作っています。そのため持続注入薬液が皮下で十分に吸収されず、針と皮膚組織との間隙を伝って皮膚上に漏れ出し乾燥したものではないかと疑っています。ただ、テガダームの下が液体で濡れている様な状況は認められていません。ご意見をお願い致します。

現在のビュー: 日付別 ビューのレコード数: 112

ワーク 受信者の追加
送信
チャット
よく使う機能
ツールの未読通
ツールの追加
ワークスペースのプ
メンバにメッセージ

画像



R0011754s

1/20



ワークスペース メンバ

- 富山県立中央病院 地域...
- 地域連携室
- 藤が丘クリニック
- 藤岡 照裕
- ストローハット
- サポート (ストローハ...
- 中川医院
- 中川 彦人
- 藤岡医院
- 藤岡 三郎
- 川瀬医院
- 川瀬紀夫
- メープル薬局
- 見澤 哲郎
- 富山県立中央病院
- 渡辺俊雄
- 黒部市民病院 在宅介護...
- 稲場 智佳子
- シメノドラッグ 黒部薬局
- 金谷 雅美

ワークスペースに... 受信者の追加
-名前または電子- 送信

チャット

よく使う機能

- ツールの未読通知の無効化
- ツールの追加
- ワークスペースのプロパテ...
- 自分が使用している他のコ...

ファイル

ディスカッション

予定表

画像

出所: 中川彦人

Mitsuyo Goto 06072010

- 予定表 - Microsoft Office Groove

ファイル(E) 編集(E) 表示(V) オプション(O) ヘルプ(H) ワークスペース(W)

予定表

新しい予定... 今日 日 週 月

2010年 3月 日単位ウィンドウの表示

日曜日	月曜日	火曜日	水曜日	木曜日	金曜日	土曜日
2月 28日	3月 1日 10:30 訪問介護 13:30 訪問看護 17:30 訪問介護	2日 10:30 訪問介護 13:00 訪問介護 16:00 訪問介護	3日 10:30 訪問介護 13:30 訪問看護 17:30 訪問介護	4日 10:30 訪問介護 13:30 訪問介護 17:00 訪問介護	5日 10:00 訪問入浴 11:00 訪問看護	6日
7日	8日 10:30 訪問介護 13:30 訪問看護	9日 藤岡主治医 訪問診... 10:30 訪問介護 15:00 訪問介護 17:15 訪問介護	10日 シメドドラッグ黒部薬局 10:30 訪問介護 13:30 訪問看護 17:30 訪問介護	11日 10:30 訪問介護 13:30 訪問介護 17:00 訪問介護	12日 10:00 訪問入浴 11:00 訪問看護 14:00 訪問介護 17:30 訪問介護	13日
14日	15日 10:30 訪問介護 13:30 訪問看護 17:30 訪問介護	16日 10:30 訪問介護 15:00 訪問介護 17:15 訪問介護	17日 10:30 訪問介護 13:30 訪問看護 17:00 訪問介護	18日 10:30 訪問介護 13:30 訪問介護 17:00 訪問介護	19日 10:00 訪問入浴 11:00 訪問看護 13:30 訪問介護 17:30 訪問介護	20日
21日 13:30 訪問看護	22日	23日 藤岡主治医 訪問診... 10:30 訪問介護 16:00 訪問介護	24日 シメドドラッグ黒部薬局 10:30 訪問介護 13:30 訪問看護 17:00 訪問介護	25日	26日 10:00 訪問入浴 11:00 訪問看護 13:30 訪問介護 17:30 訪問介護	27日
28日	29日 10:30 訪問介護 13:30 訪問看護 17:30 訪問介護	30日 10:30 訪問介護 13:00 訪問介護 16:00 訪問介護	31日 10:30 訪問介護 13:30 訪問看護 17:30 訪問介護	4月 1日 10:30 訪問介護 13:30 訪問介護 17:00 訪問介護	2日 10:00 訪問入浴 11:00 訪問看護 14:30 訪問介護 17:30 訪問介護	3日

ワークスペース メンバ

- 千代クリニック
 - 千代 英夫
- 川瀬医院
 - 川瀬紀夫
- 富山県立中央病院 地域連携室
 - 地域連携室
- 黒部市民病院 在宅介護支援センター
 - 稲場 智佳子
- シメドドラッグ 黒部薬局
 - 金谷 雅美
- 藤岡医院
 - 藤岡三郎
- ストローハット
 - サポート (ストローハット)
- 中川医院
 - 中川 彦人
- 黒部訪問看護ステーション
 - 遠藤 幸枝
- 富山県立中央病院
 - 渡辺俊雄
- 藤が丘クリニック
 - 藤岡 照裕
- メープル薬局
 - 見澤 哲郎

ワークスペースに招待: 受信者の追加
 -名前または電子メールを入力 送信

チャット

よく使う機能

194 KB

出所: 中川彦人

ICT化のメリット

あんしん在宅ネットにいかわ

- 1. 患者さまの情報が迅速にかつ適確に得られる。
- 2. 情報の種類が多く情報量も多い。
- 3. 情報がきれいで読みやすい。
- 4. Faxなどの紙媒体に比べ管理しやすい
- 5. 自分が往診や訪問をしていない日でもリアルタイムの情報が得られる
- 6. 連携相手の状況や時間を気にせず情報伝達ができる。
- 7. 稀にしか対応しない副主治医でも適確に情報が得られる。
- 8. 訪問看護や訪問調剤薬局では、訪問前の準備がしやすい。
- 9. ディスカッション機能の利用で、疑問点の解決につながる。
- 10. チーム医療の最大の目的である多職種が同じ目的と意識を持って患者さまに向き合うことができる



あんしん在宅ネットにいかわ
患者さんが亡くなったあとの
デスクンファレンスに発展

パート5

在宅医療連携拠点事業

市町村ごとに2000の連携拠点の設置をめざす
医療と介護の情報連携のハブをめざす！

在宅医療では 医療と介護の連携が課題



医療と介護の連携

医療と介護福祉ではモデルが異なり情報もレセプトも異なる

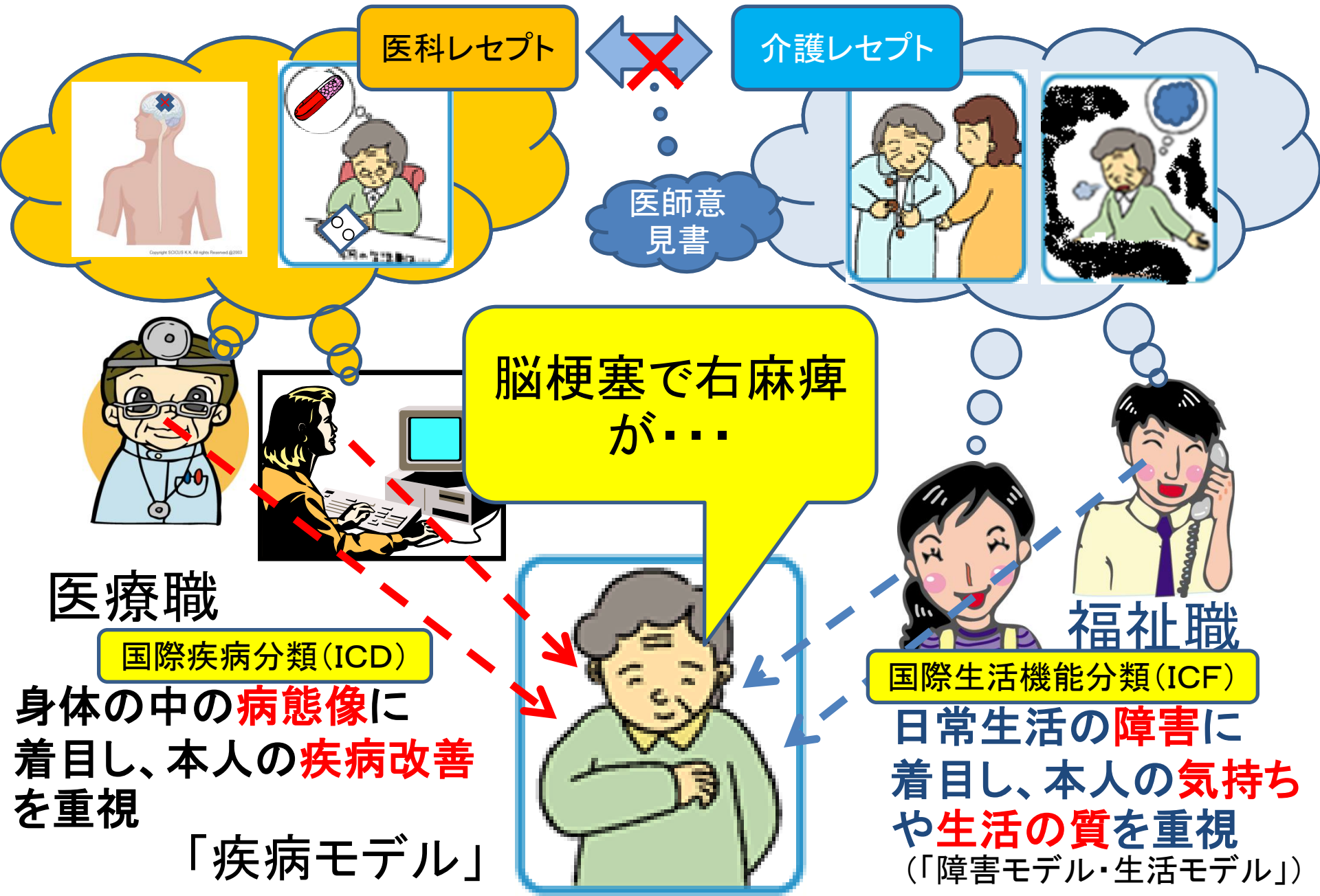

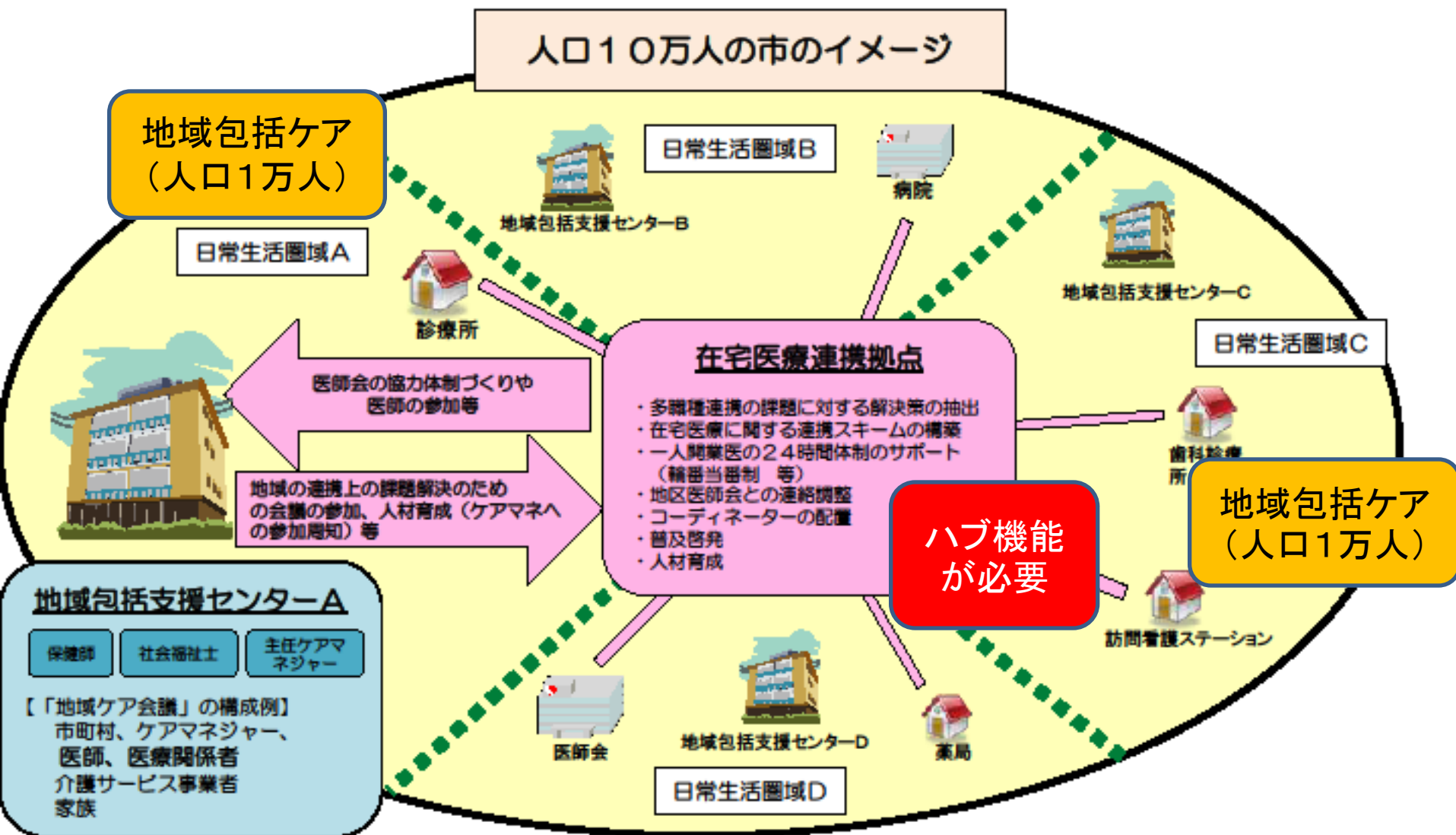

※ 地域包括支援センター及び在宅医療連携拠点の連携は、地域の実情により柔軟に行う。

■ 在宅医療連携拠点事業

■ 本事業の目的

- 高齢者の増加、価値観の多様化に伴い、病気をもちつつも可能な限り住み慣れた場所で自分らしく過ごす「生活の質」を重視する医療が求められている。
- このため、在宅医療を提供する機関等を連携拠点として、多職種協働による在宅医療の支援体制を構築し、医療と介護が連携した地域における包括的かつ継続的な在宅医療の提供を目指す。

在宅医療連携拠点事業のイメージ

在宅医療連携拠点

(在宅療養支援病院・在宅療養支援診療所・訪問看護ステーション等)

連携拠点に配置されたケアマネジャーの資格を持つ看護師とMSW等が地域の医療・介護を横断的にサポートすることで、病気をもちながらも住み慣れた地域で自分らしく過ごすことが可能となる

事業終了後

事業報告書の作成

- ・多職種連携の検討会において抽出された課題と解決策
- ・24時間体制やチーム医療体制の実現方法や課題
- ・効率的な医療提供のためのアウトリーチや活動内容
- ・連携拠点を担う医療機関の医師の役割や機能
- ・ITを利用した多職種間の情報共有のあり方 等

保健・福祉機関

医療分野のスタッフ不足



医療的なサポート



在宅医療連携拠点



地域包括支援センター、保健センター、老人福祉施設等

情報共有・連携

情報共有・連携

人材の育成・普及啓発

情報共有・連携

24時間連携体制、チーム医療提供、入院のサポート

地域の在宅医療チーム

- ・「多職種協働による在宅チーム医療を担う人材育成事業」に都道府県リーダーとして参画
- ・医療福祉従事者及び住民に対する普及啓発を行う

退院支援、入院のサポート

地域で連携できる機関、急変時の受入先がわからない

情報共有・連携

診療所医師、歯科医師、訪問看護師、薬剤師、介護士、ケアマネジャー等

在宅での受入先がわからない

- ・データ収集・分析を通じて、在宅医療連携拠点が地域において必要な役割を果たすための条件を見出ししていくことにつなげる
- ・好事例の情報を広く関係者に提供し、在宅医療の取組みの全国的な向上を図る



在宅医療連携拠点が行う事業

1) 多職種連携の課題に対する解決策の抽出

- ・地域の在宅医療に関わる多職種(病院関係者・介護従事者等も含む)が一堂に会する場を設定する(年4回以上)。そのうち一回は、各地域の行政担当官及び各関連施設の管理者が参加する会合を設定する。

2) 在宅医療従事者の負担軽減の支援

- ・24時間対応の在宅医療提供体制の構築
 - －24時間対応が困難な診療所、保険薬局及び小規模ゆえ緊急時や夜間・休日対応の困難な訪問看護ステーション等が在宅医療を提供する際、その負担を軽減するため、各々の機関の連携により、互いに機能を補完する体制を構築する。
- ・チーム医療を提供するための情報共有システムの整備
 - －異なる機関に所属する多職種が適宜、患者に関する情報を共有できる体制を構築する。



ITの
利活用

3) 効率的な医療提供のための多職種連携

- ・連携拠点に配置された介護支援専門員の資格を持つ看護師等と医療ソーシャルワーカーが、地域の医療・福祉・保健資源の機能等を把握し、地域包括支援センター等と連携しながら、様々な支援を包括的かつ継続的に提供するように関係機関に働きかけを行う。

4) 在宅医療に関する地域住民への普及啓発

- ・在宅医療やそれに従事する職種の機能や役割を広く地域住民に紹介し、地域に浸透させるためのフォーラムや講演会等の開催やパンフレットの発行を通して、在宅医療の普及を図る。

5) 在宅医療に従事する人材育成

- ・連携拠点のスタッフは、多職種協働による人材育成事業の研修のいずれかに参加し、都道府県リーダーまたは地域リーダーとして、在宅医療に関わる人材の育成に積極的に関与すること。

在宅医療連携拠点事業の例

在宅医療連携拠点事業各地域の取組み①-在宅療養支援診療所(無床)

■医療法人葵会もりおか往診クリニック



盛岡地区の人口 およそ30万人 高齢化率21.6%

抽出された課題

- 医療依存度の高い療養者の受け入れ先が不足している。
- 在宅医療の総合相談窓口がない。
- 一般市民への在宅医療の啓蒙が不足している。
- 多職種連携のための研修会等が不足している。
- 在宅医が不足している。
- 在宅医療への理解不足。

課題解決に向けて

- ①地域連携型モデルの構築
- ②情報共有体制の整備、強化
- ③医療・介護従事者のスキルアップ
- ④次世代の育成に向けた在宅医療の啓蒙活動
- ⑤総合相談窓口の整備

■医療法人財団千葉健愛会あおぞら診療所

あおぞら診療所(人口50万人規模の大きな行政単位を対象に在宅療養支援診療所が拠点機能を担う)

○多職種合同カンファレンス

(医療、介護領域の多職種、市役所職員を対象に過去2回150名規模で開催)

1回目で「在宅医療を推進する上での課題」をKJ法を用いて協議し、11領域26カテゴリーの課題が抽出された。

2回目で重要課題を絞り込み、3回目で症例検討、4回目で抽出された課題の具体的な解決策について討議する。大規模な会議を開催することで、他職種の専門性への認識・理解を深め、効率良く多職種間交流ができた等の肯定的評価が得られている。

○急診連携

連携拠点である当院が一人医師体制の連携診療所医師の不在時待機や外来診療中の緊急往診を支援する。

○産科連携

後方支援病院、緩和ケア病棟を有する専門病院との定期的カンファレンスを実施し、後方支援病院・緩和ケア病棟・診療所(当院)の3者で患者が安心できる医療を地域の中で切れ目なく提供する「ホスピタライズング」を構築し、患者向けのリーフレット作成を行う。

○訪問看護との連携

緊密に連携するSTと定期的に合同カンファレンスを行い、患者の情報共有、治療や生活全般に関する方向性の確認を行う。定期的にSTとの懇親会を開催、知識の共有・交流を図る。

○薬局との連携

在宅医療連携薬局連絡会(37薬局)を組織し、「訪問薬剤管理指導マニュアル はじめの一歩」、「在宅患者の処方箋へのスムーズな対応」、「麻薬を含めた薬剤の365日対応」を中心課題に設定して具体的な対応策を協議する。

○歯科との連携

専業スタッフとして雇用了歯科衛生士や松戸歯科医師会歯科医が当院在宅患者の口腔スクリーニング調査を継続実施しており、歯科介入を要する在宅患者に訪問歯科診療や訪問歯科衛生指導を導入するしくみを構築する。

○ケアマネジャーとの連携

在宅医療連携ケアマネジャー連絡会(約100名)を組織し、介護支援専門員にとって有益な口コミ情報やケアマネジャー(CM)の活動を評価するためのデータベースを作成するとともに、CM向けの研修プログラムの開発とその実施に取り組む。また、CMからの医療に関する相談窓口を連携拠点に開設し病態や医療系サービスの適応等についての相談に応じている。さらに、松戸市医師会の協力を得て開業医のケアマネタイムを作成する。

在宅医療連携拠点事業各地域の取組み②-在宅療養支援病院

■医療法人博仁会 志村大宮病院

<実践内容>

- ・5/28 医療介護連携システム推進協議会 開催(120名参加)
- ・24時間コールセンターの運用開始
- ・多職種合同カンファレンス開催(第1回)(第2回)
 - ①7/1 在宅ケア推進のため緩和ケア・看取り等、モデルケースとして活動計画に沿って事業推進
 - ②8/3 在宅介護従事者にとって、急変時対応可能な病院に患者をいかに搬送するかが課題
訪問看護においては、往診医師との選択肢以外に、通院の幅を広げる工夫が必要。
- ・8/1 北部包括支援センターとの話し合い⇒介護者不在、高齢世帯の増加による在宅介護の負担増加が課題。
- ・8/23常陸大宮市社会福祉協議会との話し合い⇒高齢者、介護保険の枠に留まらず、障害者、子育て世代も包括して支援して体制の構築が地域福祉推進のためには理想。
- ・8/25 茨城県央・県北脳卒中地域連携パス研究会(110名参加)⇒グループワークにて事例検討会開催
- ・10/6 在宅医療機器勉強会開催(60名参加)

<今後の活動>

- ・10/28地域医療連携意見交換会、懇親会
- ・多職種合同カンファレンス開催(予定)

○在宅医療機器勉強会(10/6)



■社会医療法人恵和会西岡病院

ア. 多職種連携の課題に対する解決策の抽出

- ・合同会議2回開催(各約60名参加) 札幌市医師会、札幌歯科医師会、北海道薬剤師会からの参加もあり
- ・メーリングリスト作成 ・NewsLetter 2回発行

イ. 在宅医療従事者の負担軽減の支援

- ・支援のためのシステム構築(「とよひら・リンク」)
 - ー24時間体制の構築(医師、訪問看護師)、コールセンターの設置
 - ー情報の共有化、ICTの活用を構築中

ウ. 効率的な医療連携のための多職種連携

- ・医療ソーシャルワーカー、介護支援専門員(看護師)を配置し、相談依頼用紙にて、相談支援を実施
- ・在宅療養支援病院として、緊急一時入院の受け入れを実施

エ. その他

- ・10月、在宅療養支援診療所に、ケアプランセンター、ヘルパーステーションを併設した在宅医療センターを開設

在宅医療連携拠点事業各地域の取り組み③-訪問看護ステーション

■(株)ケアーズ白十字訪問看護ステーション

牛込地区在宅医療連携事業進捗

1)暮らしの保健室開設

○2011年7月1日オープン

○健康相談、介護・医療に関する相談、がん相談、お薬相談、医療・介護関係者からの連携に関する相談を受け付けている。

○地域住民向けの勉強会も開催。

○7月～9月累計約120件の来室・相談

○その中には、地域の医療連携を繋ぎなおした事例も含まれている。



2)勉強会の開催

○毎月1回開催しているケースカンファレンスには病院、診療所の医師、看護師、訪問看護ステーションの看護師、ヘルパー、高齢者総合相談センターや新宿区社会福祉協議会の相談員、介護支援専門員などが参加。

○7月「相談事例から見える連携の課題」

○8月「相談事例に見る地域ネットワークの姿」

○9月「繰り返し相談の事例から見える問題」



■別府市医師会訪問看護ステーション

効果的な医療提供の為、多職種連携を重点に活動。

- ・地域ケア連携システム会議
- ・第1回 拠点事業推進委員会
- ・在宅医療連携交流会、名刺交換会
- ・地域包括支援センター等アウトリーチ
- ・管理者会議、研修会の開催
- ・在宅医療連携拠点事業広報活動
- その他



- ・10/12 訪問看護ステーション管理者会議
- ・10/17 第2回 拠点事業推進委員会
- ・10/18 居宅介護支援事業所管理者会議
- ・10/19 ヘルパーステーション管理者会議
- ・多職種合同研修会(事例検討・シンポジウム)
- ・訪問看護師ヘルパー研修会(ストーマ事例)
- ・在宅医療連携情報提供共通ツール作成
- ・在宅医療連携ガイド作成に向けてアンケート調査
- その他

在宅医療連携拠点事業各地域の取組み④-医師会・自治体

■鶴岡地区医師会

【研修会】	【調査】	【相談窓口】	【情報の共有と提供】
<ul style="list-style-type: none"> ◆ 多職種研修会開催(10/5)現場の感染対策をテーマに、125名の参加があり、大盛況のうちに終了した。 ◆ 病院 職員向け研修会(11/11)を主催する。講師は主任介護支援専門員とし、病院職員を対象に、「スムーズな退院に向けた医療と介護の連携の為に」をテーマに、講演予定。 ◆ 「医療と介護の連携研修会」への共催をする。(年2回)ロールプレイを通して事例を発表し、課題に対してグループワークを行う。 → 1回目8/4終了 2回目11/18予定 	<ul style="list-style-type: none"> ◆ 医療依存度の高い方の施設受け入れ調査を実施中。 ◆ 行政と合同による、医師とケアマネジャーの連携促進「在宅療養者支援のための連携シート」を作成中。(10月末までにまとめを実施) ◆ Net4U利用状況調査を実施する。 	<ul style="list-style-type: none"> ◆ 医療・介護従事者からの問合せを受ける総合相談窓口を設置し対応を行っている。同じ2次医療圏の中でも、隣の地区から現在2件の相談があった。2件とも急性期病院から当地区の施設や在宅サービスについての問合せ。圏内からも、訪問歯科診療に関する問合せがあった。 	<ul style="list-style-type: none"> ◆ Weeklyミーティング及び行政・歯科医師会との定期的な意見交換会の開催と月1回の運営委員会での情報共有。 ◆ 地域包括支援センターとの協力体制を構築するため、地域ケア推進担当者会議・地域ケアネットワーク会議へ出席。 ◆ 地域で開催されている各種連携の会を支援し、研修会等へも積極的に参加することにより活動内容を把握し、情報提供を行う。 ◆ リーフレットおよびホームページを作成し、広報活動・情報提供を行う。



鶴岡地区医師会会長
三原一郎先生

■福井県大野市

福井県大野市市民福祉部健康増進課

- 1) 職種連携の課題に対する解決策の抽出
地域医療協議会2/年・地域医療コーディネーターの雇用
- 2) 効率的な医療提供のための多職種連携
在宅医療研修会2/年・連携のためのツール検討・地域医療推進連絡会4/年事例検討会・かかりつけ医の普及啓発

在宅医療連携拠点事業の これから

<参考>

在宅医療連携の推進について

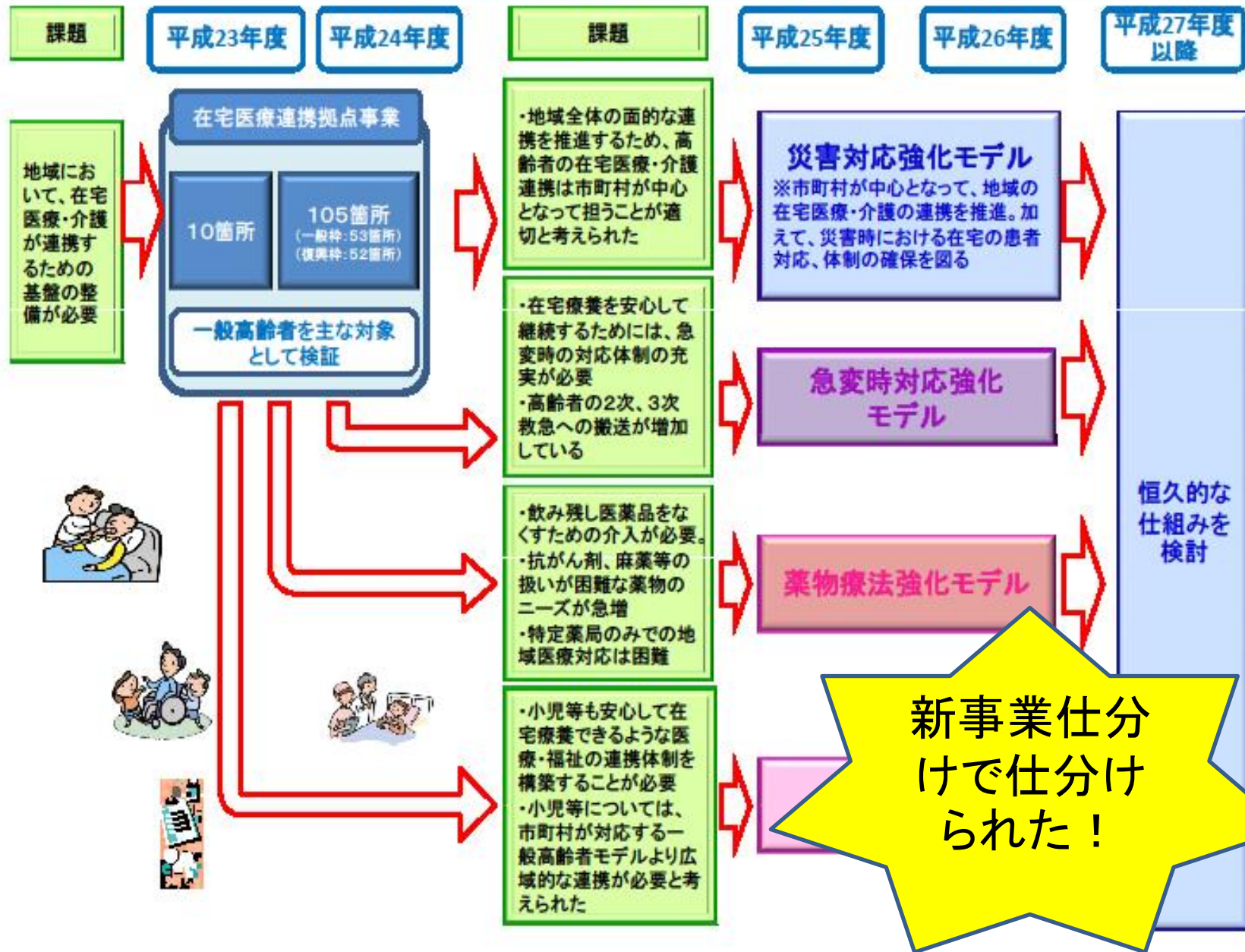

地域医療再生臨時特例交付金の拡充

○ 目的

地域医療再生計画に基づく事業を遂行していく中で、計画策定時（平成22年度）以降に生じた状況変化に対応するために生じる予算の不足を補うため、都道府県に設置された基金を拡充するもの。

○対象地域 47都道府県全域

○対象事業 平成25年度末までに事業を開始するもの

○予算額 500億円

○ 具体的な事業例

○ 災害時の医療の確保事業

「南海トラフの巨大地震に関する津波高、被害想定」（24年8月29日内閣府）に対応するために必要となる医療機関の施設整備費の増（自家発電装置の上層階設置等）

○ 医師確保事業

医学部の地域枠定員の増員（H22：313人⇒H25：476人）に伴い必要となる修学資金の増

○ 在宅医療推進事業

25年度からの医療計画には、新たに「在宅医療について達成すべき目標、医療連携体制」等を明記すべきとされたことに対応するために必要となる事業費の増（研修費等）

など

これからの 在宅医療連携拠点事業

市町村と医師会とが共同で行うことが期待されている。

2025年へのロードマップ

～医療計画と医療連携最前線～

- 武藤正樹著
- 医学通信社
- A5判 220頁、2600円
- 地域包括ケア、医療計画、診療報酬改定と連携、2025年へ向けての医療・介護トピックスetc
- **4月発売**
- <http://www.igakutushin.co.jp/index1.php?contenturl=book1.php?id=615>



まとめと提言

- ・社会保障と税の一体改革は、2025年へ向けての医療と介護のあるべき姿を目指すロードマップ
- ・一体改革は病院から地域への流れが基本
- ・新たな認知症施策～認知症の人のケアの流れを変える！
- ・在宅医療のキーワードは365日24時間の多職種連携、チーム医療、IT
- ・在宅医療連携拠点事業は市町村と医師会の共同事業

ご清聴ありがとうございました



フェースブックで
お友達募集中！

国際医療福祉大学クリニック <http://www.iuhw.ac.jp/clinic/>
で月・木外来をしております。患者さんをご紹介ください

本日の講演資料は武藤正樹のウェブサイト
に公開しております。ご覧ください。

武藤正樹

検索



クリック

ご質問お問い合わせは以下のメールアドレスで

gt2m-mtu@asahi-net.or.jp