

# 2025年へのロードマップ

～医療計画と医療連携の最前線～

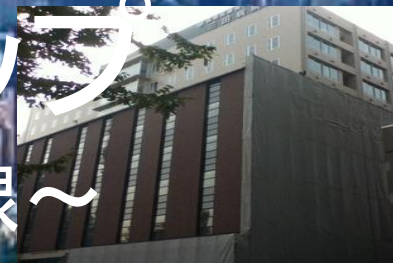

国際医療福祉大学大学院教授  
武藤正樹



国際医療福祉大学  
三田病院

国際医療福祉大学  
三田病院

国際医療福祉大学三田病院  
2012年2月新装オープン

# 目次

- パート1
  - 社会保障・税の一体改革と国民会議
- パート2
  - 病床機能情報報告制度と次期医療計画見直し
- パート3
  - 2014年診療報酬改定と入院病床の機能分化
- パート4
  - 医療計画と在宅医療
- パート5
  - 地域包括ケアシステム

# パート1

## 社会保障・税の一体改革と 国民会議



2025年へ向けて、医療・介護のグランドデザインの議論  
社会保障制度改革国民会議(会長 清家慶応義塾大学学長)  
で始まった(2012年11月30日)

# 社会保障・税一体改革(8月10日)

- 8月10日に社会保障と税の一体改革関連法案が参院本会議で賛成多数で可決した。
- 現在5%の消費税率を14年4月に8%、15年10月に10%に引き上げることなどを盛り込んだ。
- その背景は…  
団塊世代の高齢化と、激増する社会保障給付費問題



2012年8月10日、参議院を通過

# 人口ピラミッドの変化(2005, 2030, 2055) - 平成18年中位推計 -

○ 我が国の人口構造の変化を見ると、現在1人の高齢者を3人で支えている社会構造になっており、少子高齢化が一層進行する2055年には1人の高齢者を1.2人で支える社会構造になると想定される。

2005年(実績)

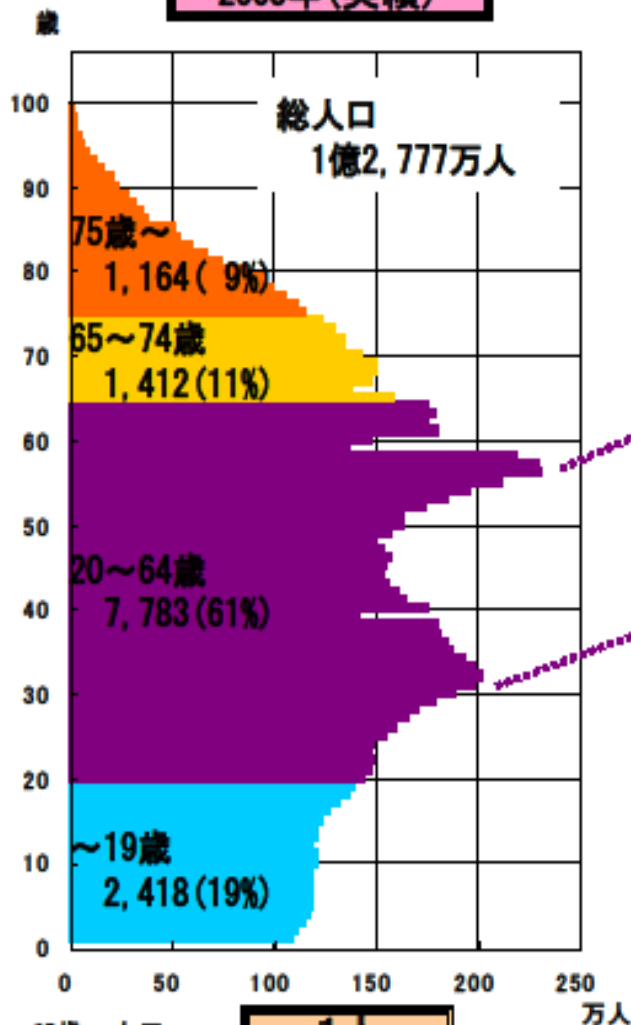

2030年

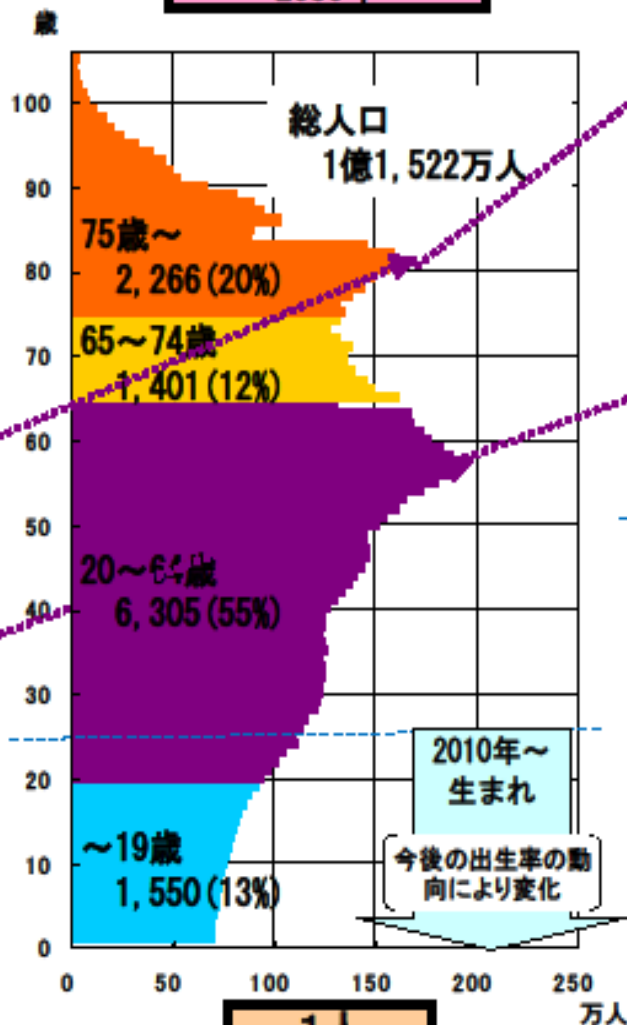

2055年

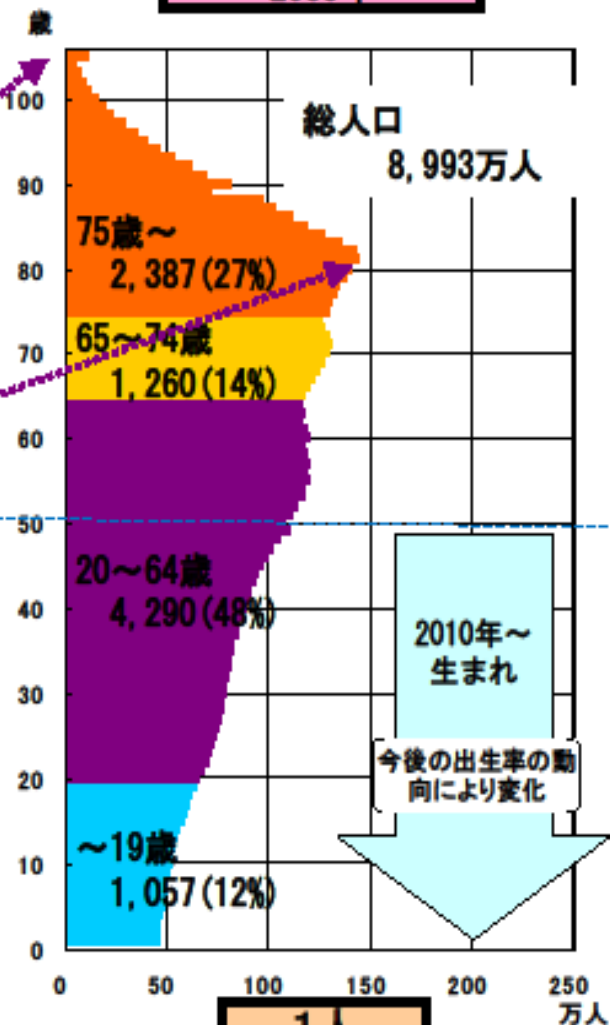

注: 2005年は国勢調査結果(年齢不詳按分人口)。

出典) 国立社会保障・人口問題研究所「日本の将来推計人口(平成18年12月推計)」(出生中位・死亡中位)

# 都道府県別高齢者人口(65歳以上)の増加数 (2005年 → 2025年)

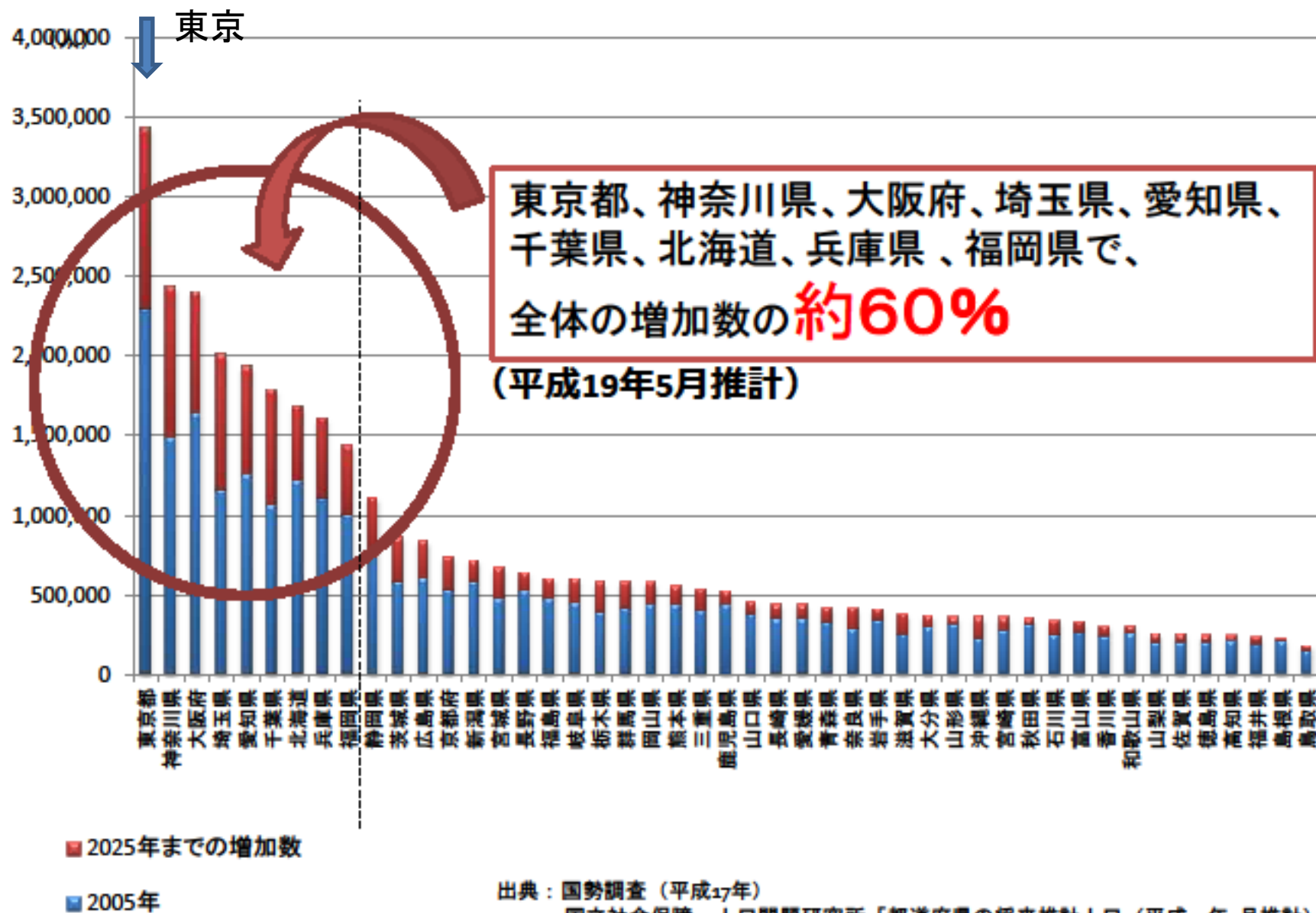

# 社会保障給付費の推移

2025年  
149兆円

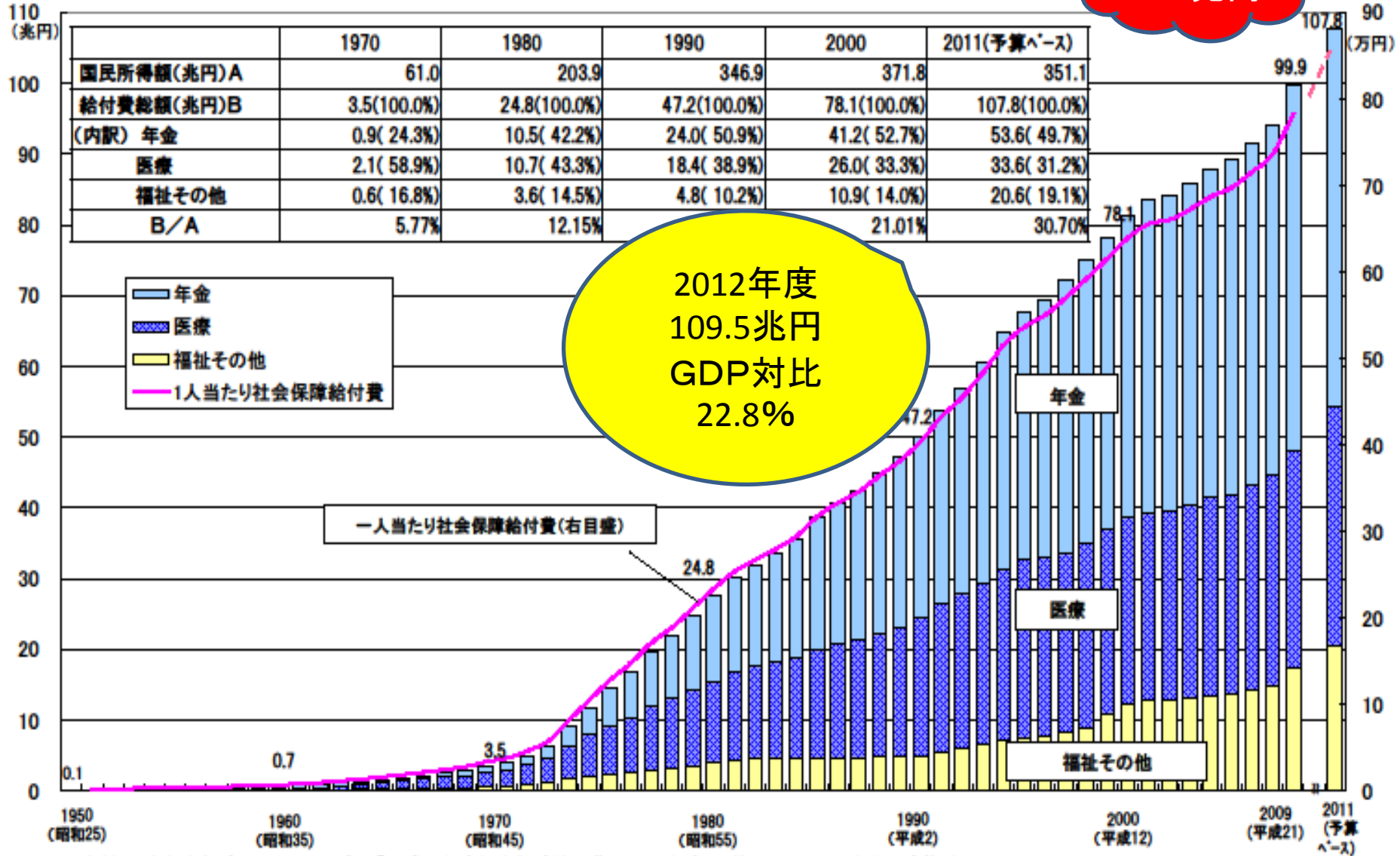

資料: 国立社会保障・人口問題研究所「平成21年度社会保障給付費」、2011年度(予算ベース)は厚生労働省推計、

2011年度の国民所得額は平成23年度の経済見通しと経済財政運営の基本的態度(平成23年1月24日閣議決定)

(注) 図中の数値は、1950,1960,1970,1980,1990,2000及び2008並びに2011年度(予算ベース)の社会保障給付費(兆円)である。



# 社会給付費の見通し

(兆円)

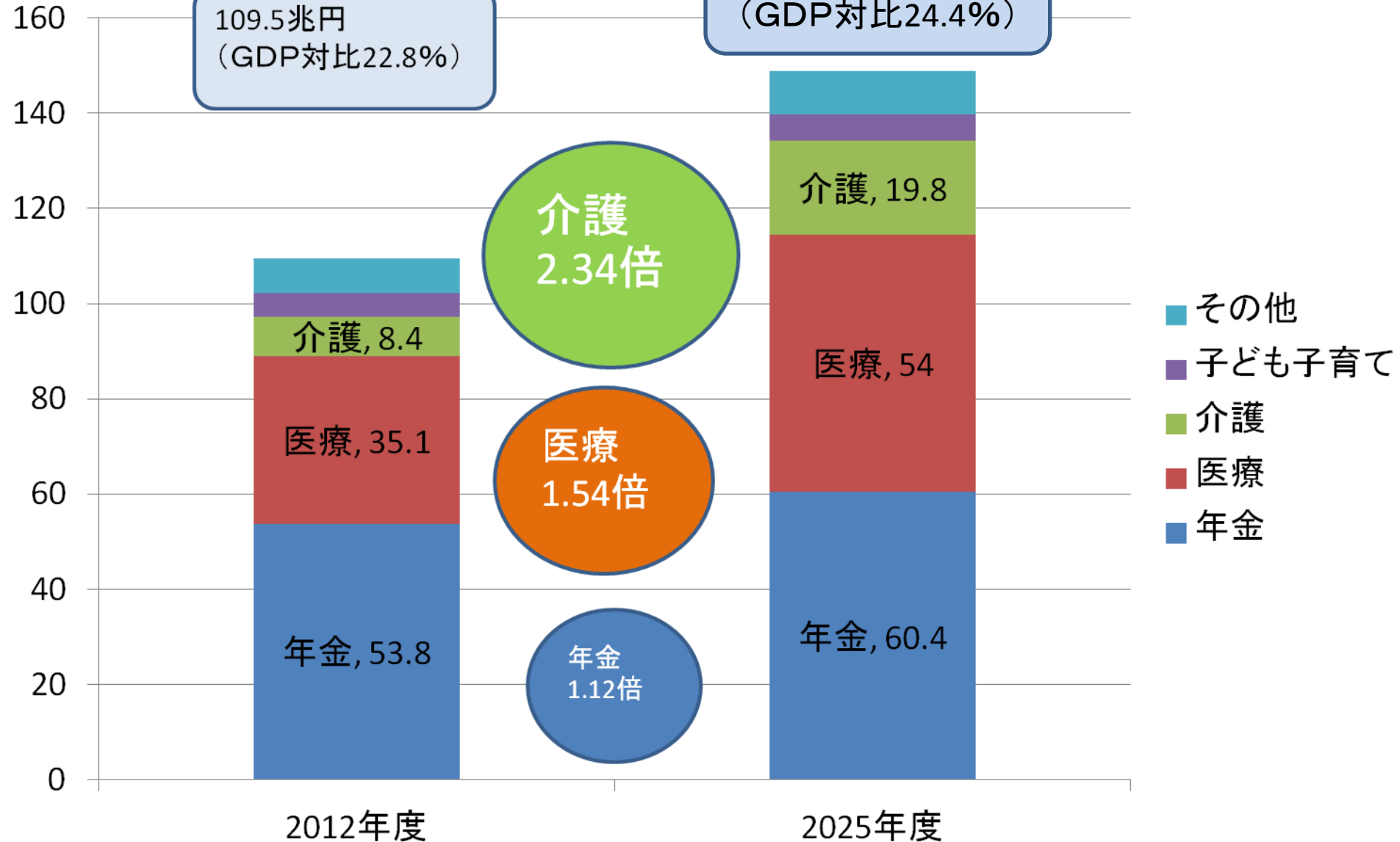

# 消費税増税分の使い道

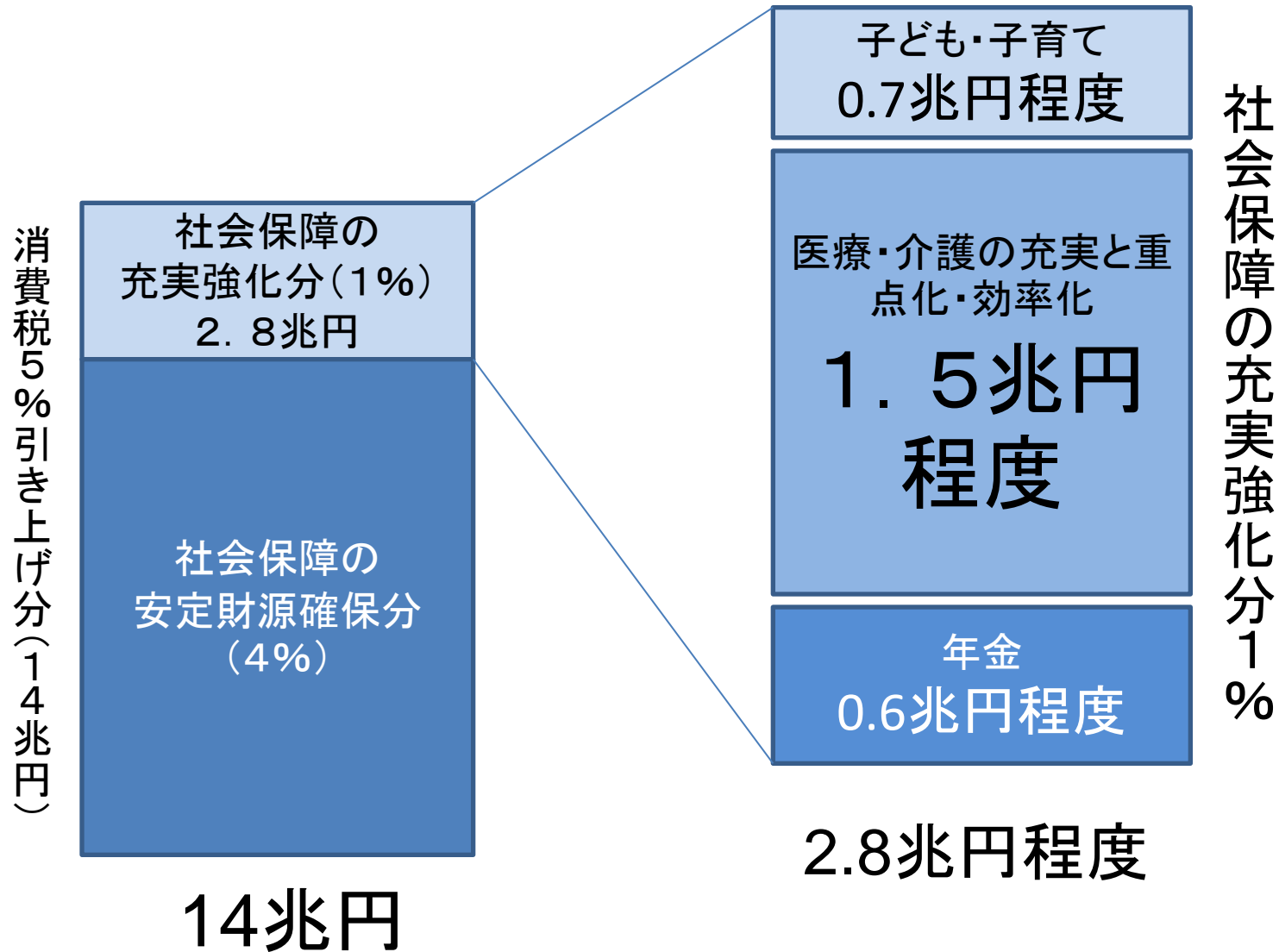

# 社会保障・税の一体改革

# 医療・介護サービス提供体制の見直し

## 【子ども・子育て】

### 潜在的な保育ニーズにも対応した 保育所待機児童の解消

	平成22(2010)年	⇒	平成26(2014)年
○平日昼間の保育サービス(認可保育所等)	215万人	⇒	241万人
(3歳未満児の保育サービス利用率)	(75万人(23%))	⇒	(102万人(35%))
○延長等の保育サービス	79万人	⇒	96万人
○認定こども園	358か所(2009年)	⇒	2000か所以上
○放課後児童クラブ	81万人	⇒	111万人

※平成29年(2017年)には118万人(4.4%)

### 地域の子育て力の向上

	平成22(2010)年	⇒	平成26(2014)年
○地域子育て支援拠点事業	7100か所 (市町村単独分含む)	⇒	10000か所
○ファミリー・サポート・センター事業	637市町村	⇒	950市町村
○一時預かり事業	延べ348万人(2008年)	⇒	延べ3952万人

## 【医療・介護】

### 2011年度

### 2025年度

	2011年度	2025年度
【医療】	病床数、平均在院日数	107万床、19～20日程度
	医師数	29万人
	看護職員数	141万
	在宅医療等(1日あたり)	17万人分
【介護】	利用者数	426万人
	在宅介護 うち小規模多機能 うち定期巡回・随時対応型サービス	304万人分 5万人分 -
	居住系サービス 特定施設 グループホーム	31万人分 15万人分 16万人分
	介護施設 特養 老健(+介護療養)	92万人分 48万人分(うちユニット12万人(26%)) 44万人分(うちユニット2万人(4%))
	介護職員	140万人
	訪問看護(1日あたり)	29万人分

一般病床  
107万床

機能分化し  
て103万床

居住系施設や外来・在宅医療は大幅増

# 社会保障・税一体改革素案が目指す医療・介護機能再編(将来像)

○ 患者ニーズに応じた病院・病床機能の役割分担や、医療機関間、医療と介護の間の連携強化を通じて、より効果的・効率的な医療・介護サービス提供体制を構築。

【2011(H23)年】

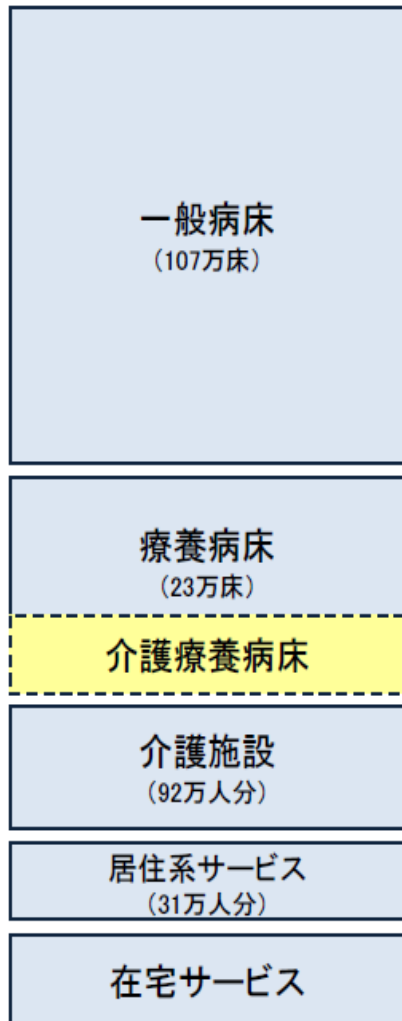

## 【取組の方向性】

○入院医療の機能分化・強化と連携

- ・急性期への医療資源集中投入
- ・亜急性期、慢性期医療の機能強化 等

○地域包括ケア体制の整備

- ・在宅医療の充実
  - ・看取りを含め在宅医療を担う診療所等の機能強化
  - ・訪問看護等の計画的整備 等
- ・在宅介護の充実
  - ・居住系サービスの充実・施設ユニット化
  - ・ケアマネジメント機能の強化 等

2012年以降、診療報酬・介護報酬の体系的見直し

基盤整備のための一括的法整備(2012年  
目途法案化)

## 【患者・利用者の方々】

- ・病気になっても、職場や地域生活へ早期復帰
- ・医療や介護が必要になっても、住み慣れた地域での暮らしを継続

【2025(H37)年】

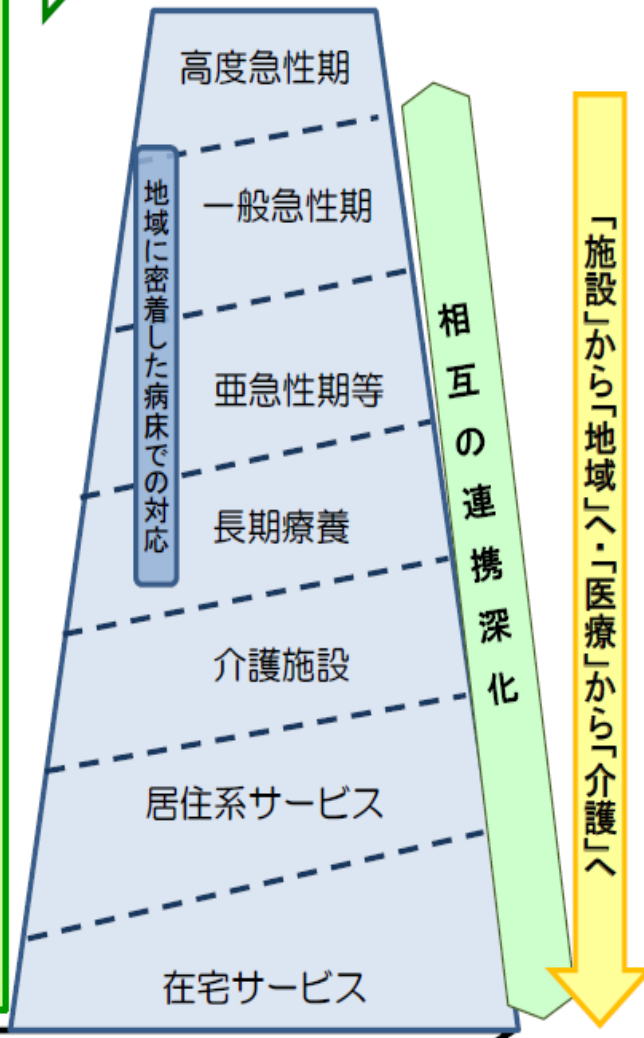

医療・介護の基盤整備・再編のための集中的・計画的な投資

## 改革の方向性 ②

## 医療・介護サービス保障の強化

- 高度急性期への医療資源集中投入などの入院医療強化
- 在宅医療の充実、地域包括ケアシステムの構築

どこに住んでいても、その人にとって適切な医療・介護サービスが受けられる社会へ

### 改革のイメージ

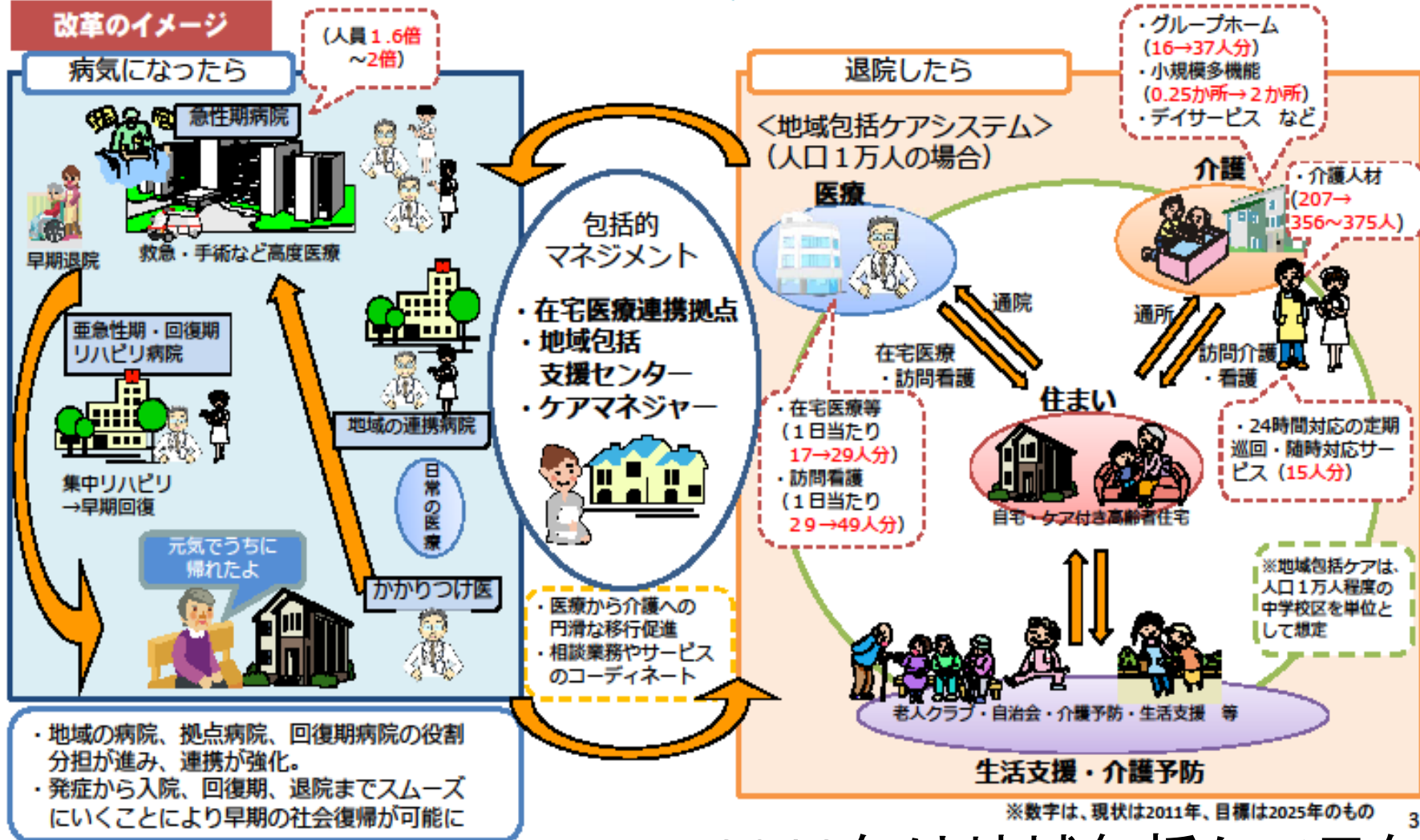

2012年は地域包括ケア元年

# 社会保障制度改革国民会議 最終報告書(2013年8月6日)



最終報告が清家会長から安倍首相に手渡し

# 社会保障制度改革国民会議改革案

	改革案	プログラム法案提出メド
医療	70～74歳の自己負担2割に上げ	2014年度以降段階実施
	高額療養費の負担上限上げ	2014年度にも実施
	医療提供体制見直し	2014年通常国会に法案
	大企業健保の負担増	15年通常国会に法案
	国保の都道府県移管 高所得者の保険料上げ	2017年度までに実施
介護	軽度者へのサービスを市町村に 高齢者対象に自己負担上げ 特養の軽度者の入所制限	2014年通常国会に法案
	年金支給開始年齢の引き上げ	中長期で検討
年金・少子化 対策	待機児童対策	2014年度まで

# 国民会議報告のポイント

- 医療提供体制の見直し
  - 病床機能情報報告制度の早期導入
  - 病床機能の分化と連携の推進
  - 在宅医療の推進
  - 地域包括ケアシステムの推進
  - 医療職種の業務範囲の見直し
  - 総合診療医の養成と国民への周知



# 国民会議報告のポイント

- 都道府県の役割強化
  - 医療提供体制の構築に関する都道府県の役割強化
  - 国民健康保険の運営業務の都道府県への移行
  - 医療法人間の再編・統合をしやすくするための制度見直し

# 国民会議報告のポイント

- 保険者の役割

- 国民健康保険の運営業務の都道府県への移行
- また、医療提供体制の整備については、  
医療保険の各保険者等の関係者者の意見も聞きながら、進めていくことが望ましい。

# 診療報酬における社会保障改革の実現に向けたスケジュール(粗いイメージ)

2012年 2014年 2016年 2018年 2020年 2022年 2024年 2025年

方向性

- ① 医療機関の機能の明確化と連携の強化
- ② 医療機関と在宅/介護施設との連携強化
- ③ 医療提供が困難な地域に配慮した医療提供体制の構築

報酬改定



2013年

2018年

2023年

医療計画

医療計画

医療計画

医療計画

医療計画

介護保険事業計画

介護保険事業計画

介護保険事業計画

介護保険事業計画

介護保険事業計画

介護保険事業計画

介護保険事業計画

医療介護のあるべき姿

# パート2

## 病床機能情報報告制度と 次期医療計画見直し



「病床機能情報の報告・提供の具体的なあり方に関する検討会」  
(座長 学習院大学遠藤久夫教授)

# 病床機能情報の報告・提供制度

## 機能分化を推進するための仕組み

第4回病床機能情報の報告・提供の具体的なあり方に関する検討会 資料  
平成25年3月7日 4

### ①医療機関による報告(平成26年度～)

医療機関が、その有する病床において担っている医療機能の現状と今後の方向を選択し、病棟単位で、都道府県に報告する制度を設け、医療機関の自主的な取組を進める。

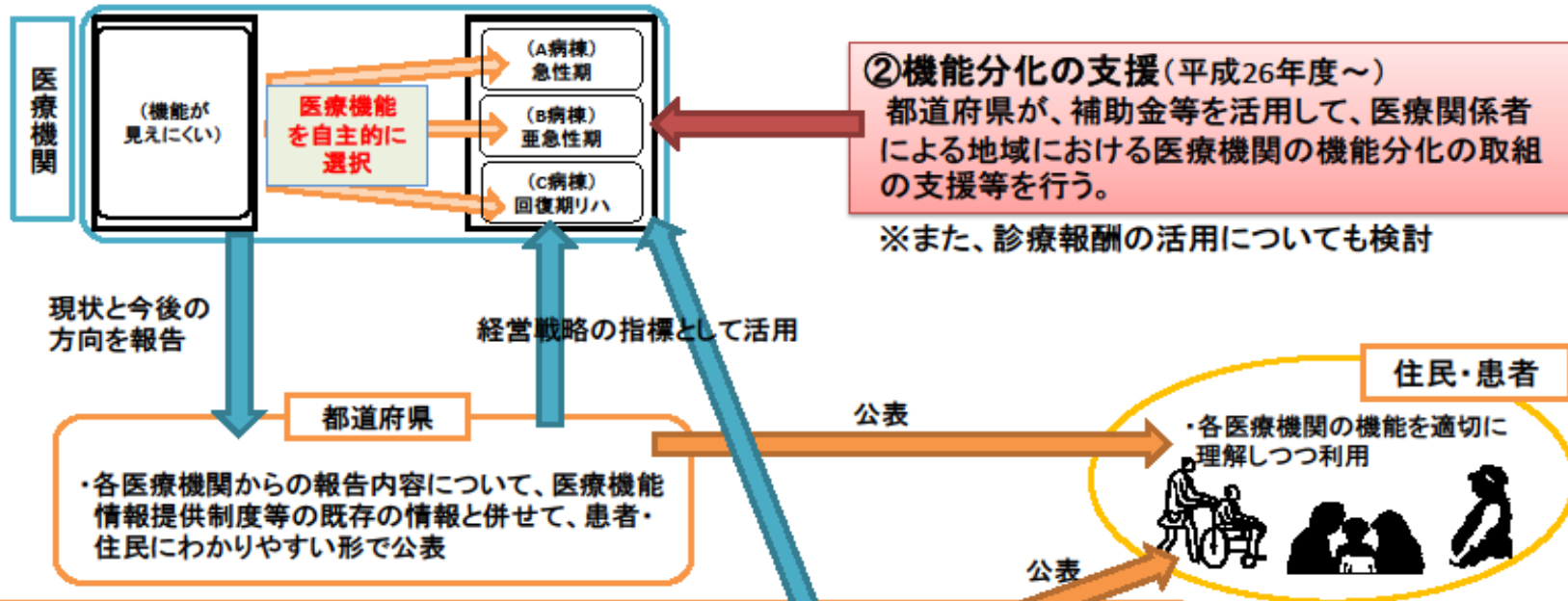

### ②機能分化の支援(平成26年度～)

都道府県が、補助金等を活用して、医療関係者による地域における医療機関の機能分化の取組の支援等を行う。

※また、診療報酬の活用についても検討

### ③地域医療ビジョンの策定(平成30年度～)

都道府県は、地域の医療需要の将来推計や報告された情報等を活用し、その地域にふさわしいバランスのとれた医療機能の分化と連携を適切に推進するための地域医療のビジョンを策定し、医療計画に新たに盛り込み、さらなる機能分化を推進。

# 報告制度と地域医療ビジョン

- ① 医療機関が自ら担う医療機能や今後の報告制を自主的に選択し、都道府県に申し出ることを通じて、その機能において確認を促す仕組み(登録など)を設ける
- ② 都道府県は確認した医療機能の情報を活用して地域の特性を踏まえたビジョン(地域医療計画等)を描き、医療機関自身はこのビジョンを経営戦略の指標として活用していくことが可能。これらを通じて、地域において均衡のとれた機能分化を推進し、地域医療の充実をはかる
- ③ 住民や患者にとっては、その情報等をもとに各医療機関の機能を適切に理解しつつ利用していることにつながる。

# 病床機能区分の経緯

「病床機能情報の報告・提供の具体的なあり方に関する検討会」

- 6区分

- ①急性期、②亜急性期、③回復期、④長期療養、⑤障害者・特殊疾患、⑥そのほか「病棟内に機能が混在しているケース」

- 5区分

- ①急性期、②亜急性期、③回復期リハビリテーション、④地域多機能、⑤長期療養

- 4区分

- ①急性期機能、②検討中、③回復期リハビリテーション機能、④長期療養機能

# 「亜急性期」が争点

- 厚労省の亜急性期定義

- 「主として急性期を経過した患者（ポストアキュート）、在宅・介護施設等からの患者であって症状の急性増悪した患者（サブアキュート）に対し、在宅復帰に向けた医療を提供する機能」と定義し、ポストアキュート、サブアキュートを包括する概念
- 「この表現では、高齢者の救急は亜急性が担う印象になる。高齢者救急は急性期が担うべきだ」  
加納繁照委員（日本医療法人協会会長代行）、



# 検討会でまとまった病床機能区分

名称	内容
高度急性期	○急性期の患者に対し、状態の早期安定化に向けて、診療密度が特に高い医療を提供する機能
急性期	○急性期の患者に対し、状態の早期安定化に向けて、医療を提供する機能
回復期	○急性期を経過した患者への在宅復帰に向けた医療やリハビリテーションを提供する機能 ○特に、急性期を経過した脳血管疾患や大腿骨頸部骨折等の患者に対し、ADLの向上や在宅復帰を目的としたリハビリテーションを集中的に提供する機能(回復期リハビリテーション機能)
慢性期	○長期にわたり療養が必要な患者を入院させる機能 ○長期にわたり療養が必要な重度の障害者(重度の意識障害者を含む)、筋ジストロフィー患者又は難病患者等を入院させる機能

厚生労働省「病床機能情報の報告・提供の具体的なあり方に関する検討会」

2013年9月4日

第8回の資料・議論を基に編集部作成

# 報告制度の導入と地域医療ビジョン策定までの流れ

第6回病床機能情報の報告・提供の具体的なあり方に関する検討会  
 平成25年5月30日  
 参考資料

報告制度

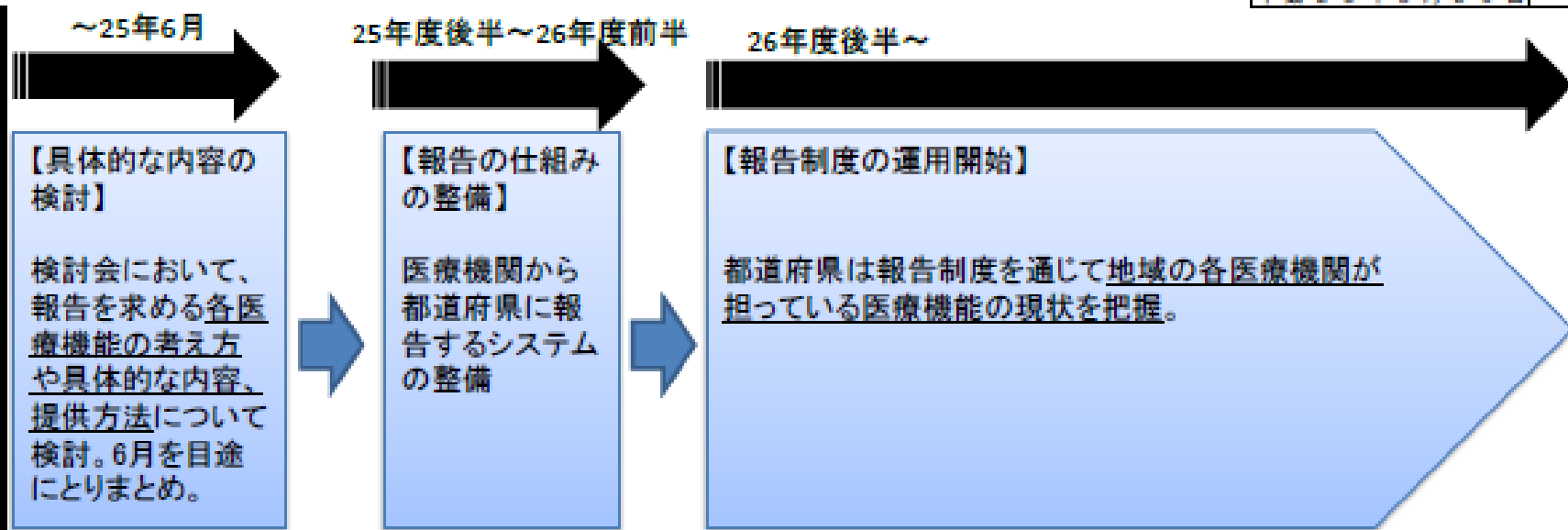

地域医療ビジョン

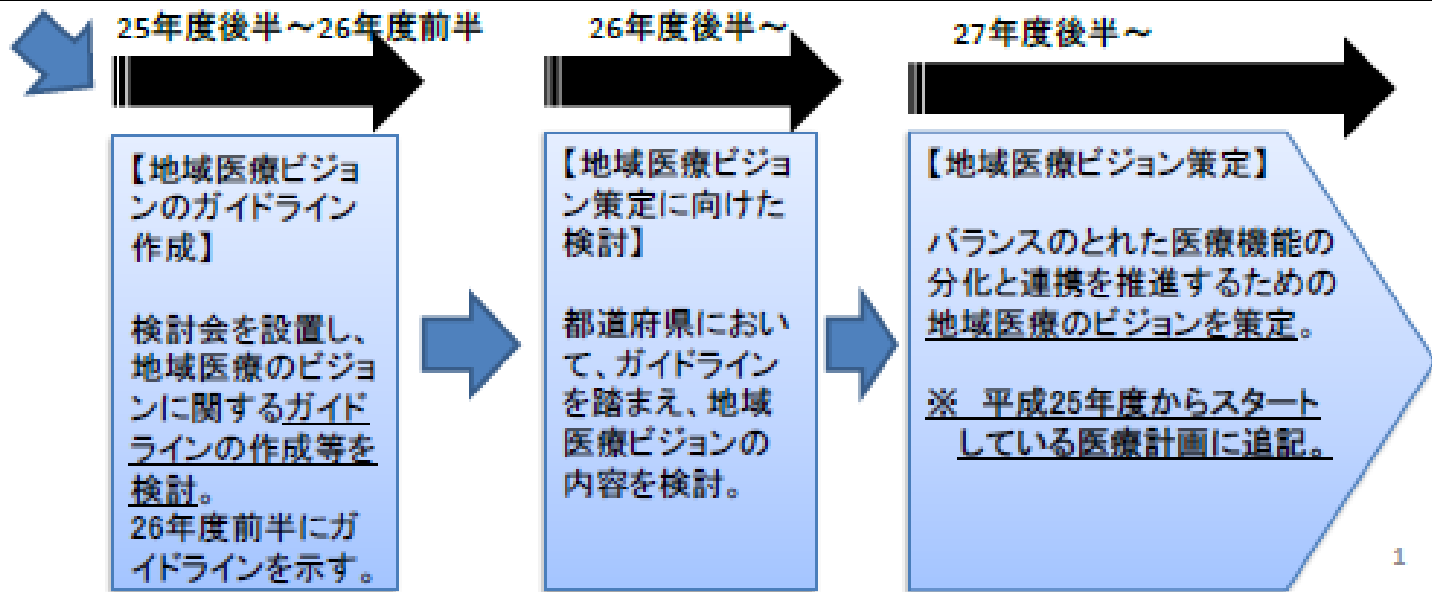

# 病床区分ごとの基準病床数

- 社会保障審議会医療部会(部会長:永井良三・自治医科大学学長)2013年10月4日
- 1案
  - 新しい病床機能の定義を、次期医療法改正に盛り込んだ上で、現行の基準病床数(一般病床、療養病床を含む)に基づく新規開設、増床の許可に係る仕組みを適用する
- 2案
  - 医療法上の定義は変えないものの、病床機能報告制度の中で定量的な基準を設けて、著しい偏りがあるなどの場合、都道府県が一定の範囲内で補正できる仕組みを取り入れる。
-

# 病床区分ごとの基準病床数案に反対相次ぐ

- 日本病院会副会長 相沢孝夫氏
  - 「医療機関が必要な連携をしつつ、自主的に機能分化が進めるのが前提のはず。2つ目の案で、(病床数適正化に向けて)『誘導』との表現があるが、強制的に進めるようにしか見えない」。
- 日本医師会副会長 中川俊男氏
  - 1案において、病床基準数を法律で定める方向について「硬直的な案。5年後、10年後、何があるか分からず、柔軟に地域の医療機関が決められるようにすべき」
  - 2案についても、基準を定める方向性に不満を示した。全国自治体病院協議会会長の辺見公雄氏は、「公的病院では、自主的なベッド削減をほとんどやっている。民間病院も経営の必要があり、上が決めなくても、ふさわしい医療をやっていく」と述べるなど、多くの医療者の委員が反対意見を述べた。
- 慶応義塾大学経営大学院教授の田中滋氏
  - 「がちがちに基準を決めるのは良くない」

# 第3案(修正案)

- 修正案

- 地域医療ビジョンで定めた医療機能の必要量に収斂させていくため、医療機関相互の「協議の場」を設置
- 医療機関に対して、協議の場への参加と合意事項への協力などを努力義務とする案
- 合意を無視して、必要量に照らして過剰な医療機能の病床を増やそうとする、あるいは何らかの事情により、協議が機能不全になったなどの場合に、ペナルティー的に対応を行う
- ペナルティー案
  - ①医療機関名の公表、②各種補助金の交付対象や福祉医療機構による融資対象からの除外、③地域医療支援病院・特定機能病院の不承認・承認の取消

# 2025年へのロードマップ

2012年

2014年

2016年

2018年

2020年

2022年

2024年

2025年

方向性

- ① 医療機関の機能の明確化と連携の強化
- ② 医療機関と在宅/介護施設との連携強化
- ③ 医療提供が困難な地域に配慮した医療提供体制の構築

報酬改定

診療報酬・介護報酬  
同時改定①

診療報酬改定①  
2014年改定

2013年

診療報酬改定②

2018年

診療報酬改定③

診療報酬改定④

診療報酬・介護報酬  
同時改定③

医療計画

医療計画

医療計画

医療計画

2023年

医療計画

病床機能情報報告制度

病床機能情報報告制度

病床機能情報報告制度

病床機能情報報告制度

医療介護のあるべき姿



# パート3 2014年診療報酬改定 ～入院病床の機能分化～

中医協調査専門組織  
入院医療等調査・評価分科会

診療報酬調査専門組織・入院医療等の調査・評価分科会

委員名簿

氏名	所属
あんどう ぶんえい 安藤 文英	医療法人西福岡病院 理事長
いけだ しゅんや 池田 俊也	国際医療福祉大学 薬学部 薬学科 教授
いしかわ ひろみ 石川 広己	社会医療法人社団千葉県勤労者医療協会 理事長
かつき すすむ 香月 進	福岡県 保健医療介護部 医監
かんの まさひろ 神野 正博	社会医療法人財団董仙会 理事長
こうち えいたろう 高智 英太郎	健康保険組合連合会 理事
さなぎ すすむ 佐柳 進	独立行政法人国立病院機構関門医療センター一病院長
しまもり よしこ 嶋森 好子	社団法人東京都看護協会 会長
たけひさ ようぞう 武久 洋三	医療法人平成博愛会 理事長
つつい たかこ 筒井 孝子	国立保健医療科学院 統括研究官
ふじもり けんじ 藤森 研司	北海道大学病院地域医療指導医支援センター一長
むとう まさき 武藤 正樹	国際医療福祉大学大学院 教授

○ : 分科会長



# 入院医療等の調査・評価分科会

- (1) 一般病棟入院基本料の見直しについての影響および慢性期入院医療の適切な評価の見直し
  - ①平均在院日数について
  - ②重症度・看護必要度の項目
  - ③その他の指標について
- (2) 亜急性期入院医療管理料等の見直し
- (3) 医療提供体制が十分ではないものの、地域において自己完結する医療を提供している医療機関に配慮した評価の検討

# 入院医療等の調査・評価分科会

- (4) 特殊疾患棟や障害者施設等から療養病床に転換した場合に対する経過措置
- (5) 診療報酬点数表における簡素化
  - ① 栄養管理実施加算と褥瘡患者管理加算の包括化について
  - ② 入院基本料等加算の簡素化について
- (6) 医療機関における褥瘡の発生等

# 診療報酬による機能分化 ～杯型から砲弾型へ～

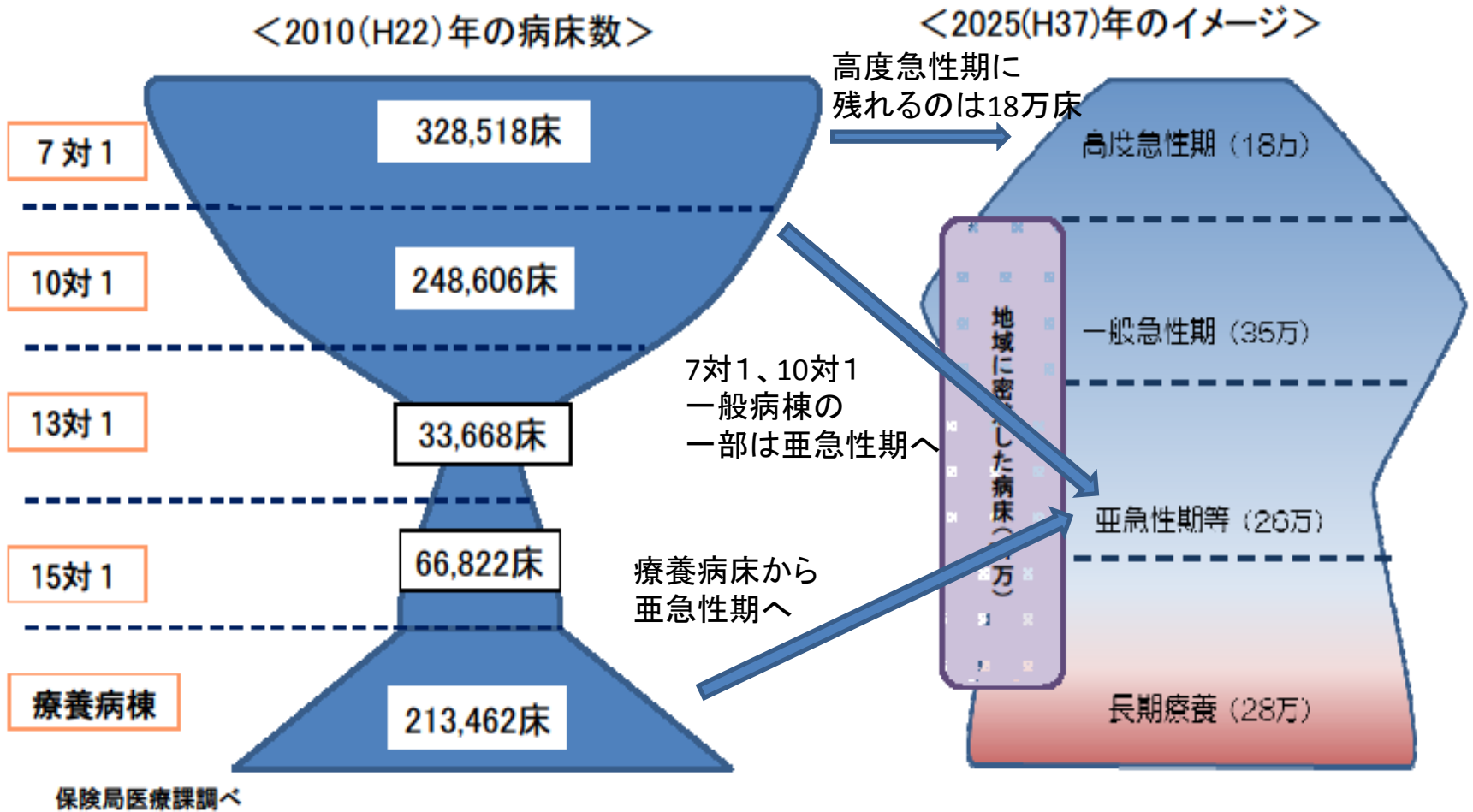

○ 届出医療機関数で見ると10対1入院基本料が最も多いが、病床数で見ると7対1入院基本料が最も多く、2025年に向けた医療機能の再編の方向性とは形が異なっている。

# 一般病棟入院基本料（7対1と10対1）の届出病床数の割合と推移

診調組 入 - 1  
25.5.16

- 7対1入院基本料の届出病床数は平成18年以降増加。平成24年度の伸び率は、緩やか
- 10対1入院基本料の届出病床数は平成18年以降減少

## 一般病棟入院基本料7対1

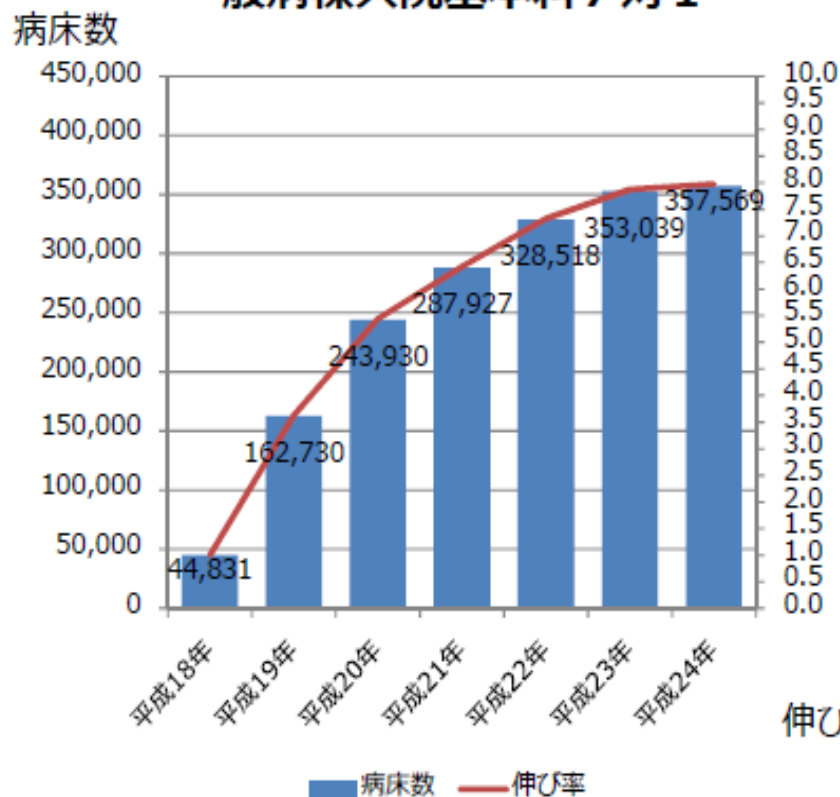

## 一般病棟入院基本料10対1

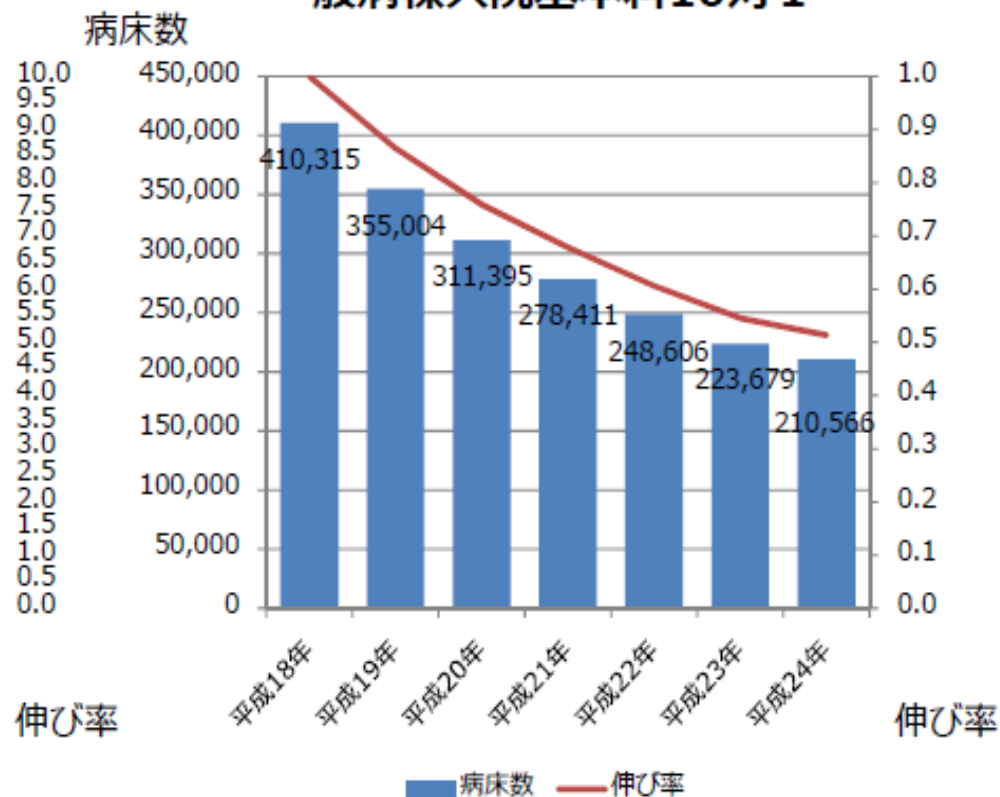

※ 平成18年を1とした時の伸び率  
 ※※ 平成24年は暫定値

(平成24年保険局医療課調べ)

# 7対1入院基本料のあり方

- 7対1入院基本料を算定している医療機関は、長期療養を提供することや、特定の領域に特化し標準化された短期間の医療を提供するのではなく、主に「複雑な病態をもつ急性期の患者に対し、高度な医療を提供すること」と考えられる。
- 7対1入院基本料を算定している医療機関のあり方を踏まえ、平均在院日数の算出において、治療や検査の方法等が標準化され、短期間で退院可能な手術や検査は平均在院日数の計算対象から外す
- 退院支援の強化と受け皿となる病棟の評価を検討することを前提に、特定除外制度については13対1・15対1と同様の取り扱いとする

# DPCデータ提出病院における短期手術等に係る平均在院日数の影響

N=1,775  
(10対1病院を含む全DPCデータ提出病院)

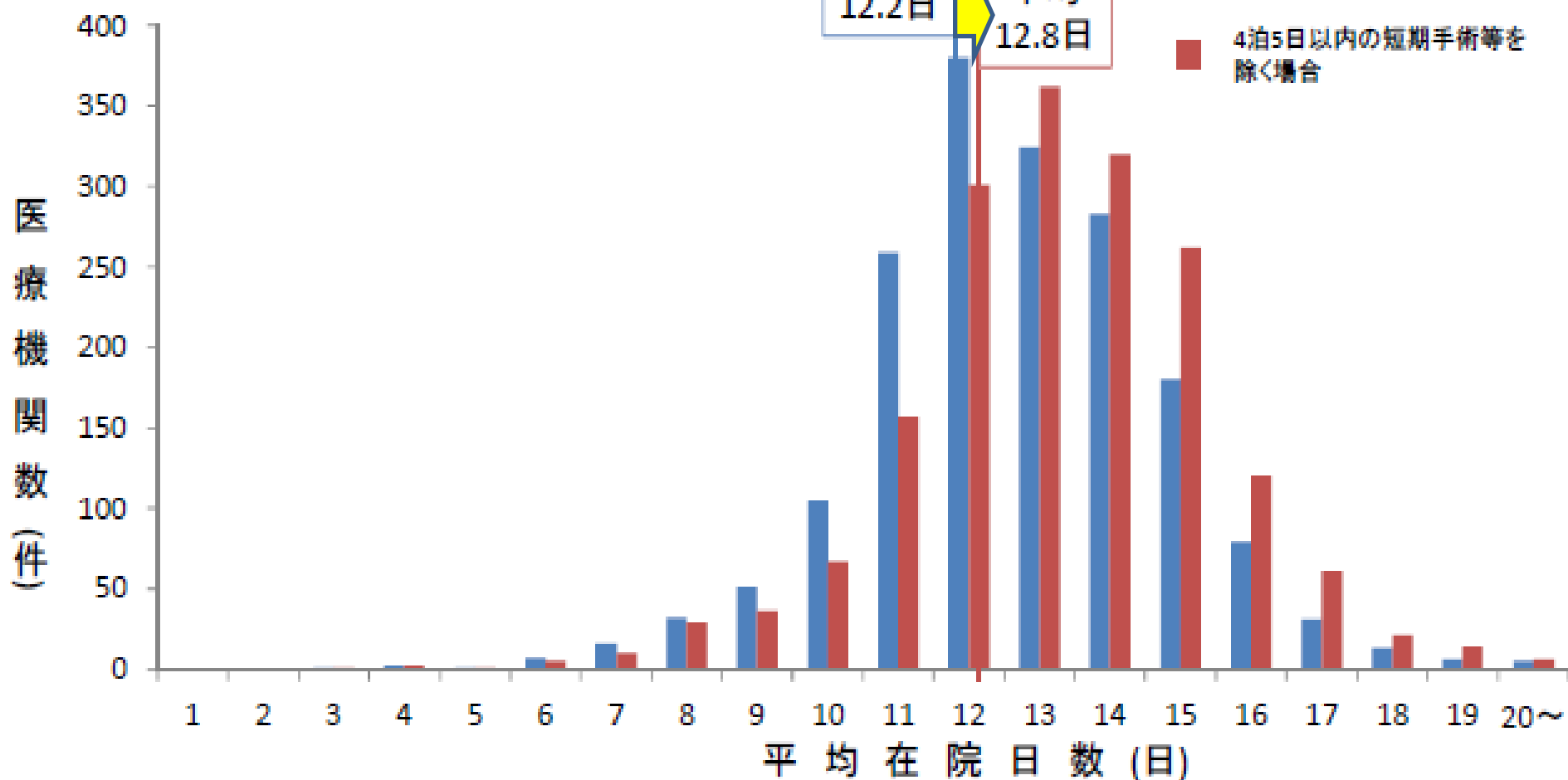

4泊5日以内の短期手術等の症例を除いた場合、平均在院日数の差は全体で約0.6日 (+4.9%)程度

# 短期滞在手術・検査項目

- 腋臭症手術皮膚有毛部切除術
- 水晶体再建術(眼内レンズ挿入)
- 乳腺腫瘍摘出術(長径5cm未満)
- 関節鏡下手根管開放手術
- 水晶体再建術(眼内レンズ挿入なし)
- 内視鏡的結腸ポリープ(粘膜切除長径2cm未満)
- 胸腔鏡交感神経切除術(両側)
- 子宮頸部(膣部)切除術
- 下肢静脈瘤手術抜去切除術
- 子宮鏡下子宮筋腫摘出術
- 下肢静脈瘤手術硬化療法(一連として)
- 内視鏡的結腸ポリープ術・粘膜切除術長径2cm以上
- 痔核手術(脱肛を含む)硬化療法(四段階注射法による)
- 終夜睡眠ポリグラフィー
- 前立腺針政権
- 小児食物アレルギー負荷試験
- ヘルニア手術そけいヘルニア
- 腹腔鏡下そうけいヘルニア手術(両側)

# 特定除外制度

90日越えの特定入院基本料から  
さらに平均在院日数の  
計算対象から除外する患者



## 90日超患者のうちの特定除外患者割合

	全体	入院期間90日超		うち 特定除外患者に該当する	
		人数	割合	人数	割合
7対1一般病棟入院基本料	3,810	223	5.9%	142	3.7%
10対1一般病棟入院基本料	1,727	147	8.5%	112	6.5%
療養病棟入院基本料1	1,703	1,374	80.7%	-	-
療養病棟入院基本料2	1,080	800	74.1%	-	-

○ 7対1、10対1一般病棟入院基本料を届出している医療機関においても90日を超えて長期入院する患者がある程度存在した。

# 特定除外患者の内訳(平成24年度調査)

		7対1 一般病棟入院基本料		10対1 一般病棟入院基本料	
		件数	割合	件数	割合
全体		142	100.0%	112	100.0%
特定除外患者該当状況	[01] 難病患者等入院診療加算を算定する患者	4	2.8%	3	2.7%
	[02] 重症者等療養環境特別加算を算定する患者	—	—	3	2.7%
	[03] 重度の肢体不自由者、脊髄損傷等の重度障害者、重度の意識障害者、筋ジストロフィー患者および難病患者等	7	4.9%	10	8.9%
	[04] 悪性新生物に対する治療を実施している状態	37	26.1%	16	14.3%
	[05] 観血的動脈圧測定を実施している状態	—	—	—	—
	[06] リハビリテーションを実施している状態(入院日から起算して180日間に限る)	45	31.7%	20	17.9%
	[07] ドレーン法もしくは胸腔または腹腔の洗浄を実施している状態	4	2.8%	3	2.7%
	[08] 頻回に喀痰吸引・排出を実施している状態	13	9.2%	6	5.4%
	[09] 人工呼吸器を使用している状態	11	7.7%	6	5.4%
	[10] 人工腎臓、持続緩徐式血液濾過または血漿交換療法を実施している状態	6	4.2%	36	32.1%
	[11] 全身麻酔その他これに準ずる麻酔を用いる手術を実施し、当該疾病に係る治療を継続している状態(当該手術日から30日間に限る)	4	2.8%	—	—
	[12] 上記 [1]～[11] に掲げる状態に準ずる状態にある患者	9	6.3%	6	5.4%
	[99] 未記入	2	1.4%	3	2.7%

# 特定除外患者を含めて計算した場合の平均在院日数\*

\*調査票における入院日から調査日までの入院期間を元に算出しているため診療報酬上の基準とは異なる

(単位:日)

	7対1一般病棟入院基本料		10対1一般病棟入院基本料	
	(N=1,826)	特定除外患者を 含めない場合 (N=1,799)	(N=763)	特定除外患者を 含めない場合 (N=745)
全体	22.5	21.0	25.2	22.0
		← 1.5日延長	← 3.2日延長	

# 平均在院日数

- 4泊5日以内の**短期手術等の症例を除いて**平均在院日数を計算した場合
  - 12.2日→12.8日(+0.6日延長)
- 7対1、10対1入院基本料を算定する医療機関で、**特定除外患者を含めて**平均在院日数を計算した場合
  - 7対1 21.0日→22.5日(+1.5日延長)
  - 10対1 22.0日→25.2日(+3.2日延長)

重症度・看護必要度

## ② 一般病棟用の重症度・看護必要度に係る評価票(平成24年診療報酬改定後)

Aモニタリング及び処置等	0点	1点	2点
1 創傷処置	なし	あり	/
2 血圧測定	0から4回	5回以上	/
3 時間尿測定	なし	あり	/
4 呼吸ケア	なし	あり	/
5 点滴ライン同時3本以上	なし	あり	/
6 心電図モニター	なし	あり	/
7 シリンジポンプの使用	なし	あり	/
8 輸血や血液製剤の使用	なし	あり	/
9 専門的な治療・処置 ① 抗悪性腫瘍剤の使用、 ② 麻薬注射薬の使用、 ③ 放射線治療、 ④ 免疫抑制剤の使用、 ⑤ 昇圧剤の使用、 ⑥ 抗不整脈剤の使用、 ⑦ ドレナージの管理	なし	/	あり

B 患者の状況等	0点	1点	2点
1 寝返り	できる	何かにつまればできる	できない
2 起き上がり	できる	できない	/
3 座位保持	できる	支えがあればできる	できない
4 移乗	できる	見守り・一部介助が必要	できない
5 口腔清潔	できる	できない	/
6 食事摂取	介助なし	一部介助	全介助
7 衣服の着脱	介助なし	一部介助	全介助

測定・評価が要件となるもの

7対1入院基本料	重症者※の割合 15%以上 (がん専門病院については10%)
10対1入院基本料	測定・評価のみ (要件なし)
看護必要度加算 (一般病棟10対1入院基本料届出病棟)	10%又は15%以上
急性期看護補助体制加算 (一般病棟10対1及び7対1入院基本料届出病棟)	10対1の場合 10%以上 7対1の場合 15%以上
一般病棟看護必要度評価加算 (一般病棟13対1入院基本料届出病棟)	測定・評価のみ (要件なし)

※A得点が2点以上、かつB得点が3点以上の患者

厚生科学研究特別研究で追加項目を検討

# 重症度・看護必要度

- 複雑な病態をもつ急性期の患者に必要とされる重症度・看護必要度とは何かという観点から見直し
  - 時間尿測定及び血圧測定は削除
  - 「創傷処置」については、褥瘡の処置とそれ以外の手術等の縫合部等の処置を分ける
  - 「呼吸ケア」については、痰の吸引を定義から外す
- 新しい項目の追加
  - 抗悪性腫瘍剤の内服、麻薬の内服・貼付、抗血栓塞栓薬の持続点滴をA項目に追加
  - 10分以上の指導・意思決定支援については、実施すべき内容等定義を明確にした上でA項目に追加

＜削除項目と追加項目の組み合わせのシミュレーション＞  
 パターン2:「時間尿測定」「血圧測定」「創傷処置」「呼吸ケア」の削除と  
 追加項目の全てを反映した場合①

A モニタリング及び処置等	
1 創傷処置	×
2 血圧測定	×
3 時間尿測定	×
4 呼吸ケア	×
5 点滴ライン同時3本以上	○
6 心電図モニター	○
7 シリンジポンプの使用	○
8 輸血や血液製剤の使用	○
計画に基づいた10分以上の指導	○
計画に基づいた10分以上の意思決定支援	○
9 専門的な治療・処置1	○
① 抗悪性腫瘍剤の使用	○
② 麻薬注射薬の使用	○
③ 放射線治療	○
④ 免疫抑制剤の使用	○
⑤ 昇圧剤の使用	○
⑥ 抗不整脈剤の使用	○
⑦ ドレナージの管理	○
抗悪性腫瘍剤の内服	○
麻薬の内服・貼付	○
抗血栓塞栓薬の持続点滴	○
B 患者の状況等	
1 寝返り	○
2 起き上がり	○
3 座位保持	○
4 移乗	○
5 口腔清潔	○
6 食事摂取	○
7 衣服の着脱	○

青字:削除項目案 赤字:追加項目案

基準該当者割合別の施設割合(%)

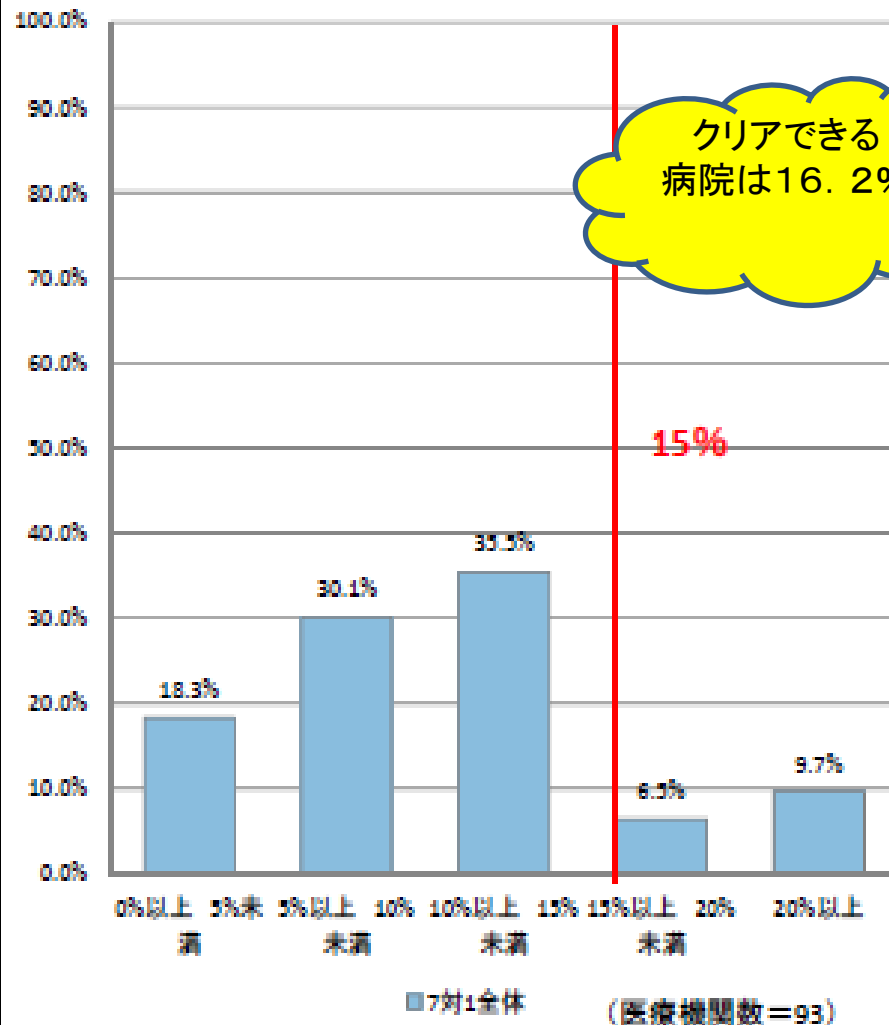

【集計について】7対1入院基本料を算定する医療機関の「基準該当者割合」別に医療機関の分布を集計



# 亜急性期入院医療

亜急性期入院医療が大きく見直しされる

# 亜急性期入院医療

- 亜急性期病床の役割・機能
  - ①急性期病床からの患者受け入れ
    - 重症度・看護必要度
  - ②在宅等にいる患者の緊急時の受け入れ
    - 二次救急病院の指定や在宅療養支援病院の届け出
  - ③在宅への復帰支援
    - 在宅復帰率
- データ提出
  - 亜急性期病床の果たす機能を継続的に把握する必要性を踏まえ、提供されている医療内容に関するDPCデータの提出

# 亜急性期病床の地域医療に果たす役割

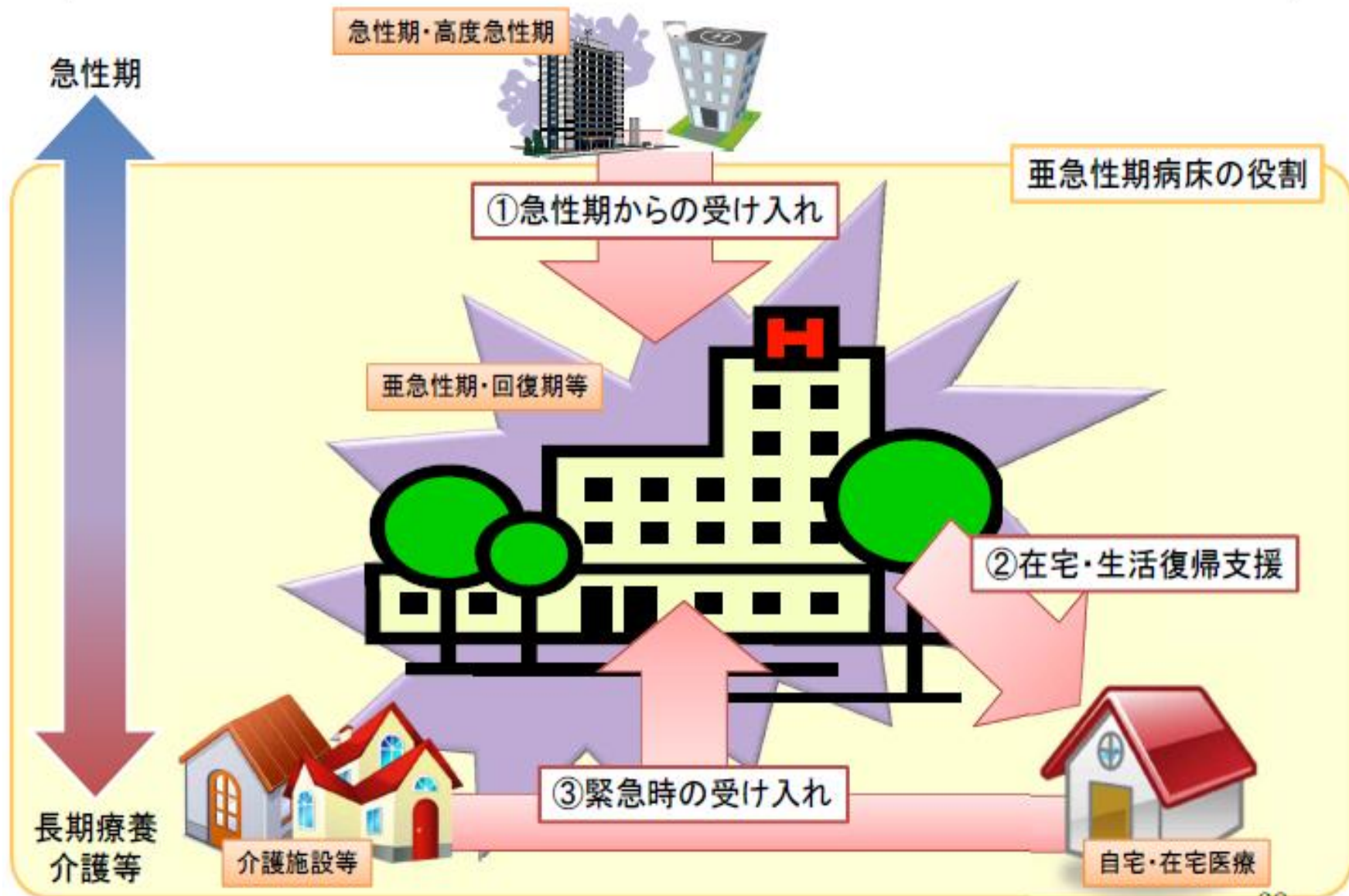

外来の機能分化の推進について

## 外来診療の機能分化の推進(平成24年診療報酬改定)

### 特定機能病院等における初・再診料等の評価の見直し

- 紹介率や逆紹介率の低い特定機能病院等を紹介なしに受診した患者等に係る初・再診料を適正な評価とするとともに、保険外併用療養費(選定療養)の枠組みの活用を推進し、病院及び診療所における外来機能の分化及び病院勤務医の負担軽減を図る。

(新) 初診料 200点(紹介のない場合)

(新) 外来診療料 52点

(他医療機関へ紹介したにもかかわらず、当該病院を受診した場合)

**※ 保険外併用療養費(選定療養)を利用可能**

[算定要件]

- ①前年度の紹介率が40%未満かつ逆紹介率が30%未満の特定機能病院及び一般病床が500床以上の地域医療支援病院(経過措置)当該初診料・外来診療料の評価を導入するのは、平成25年4月1日とする。

なお、①の場合には、毎年10月1日に地方厚生(支)局に報告を行うこと。

$$\text{紹介率} = \frac{(\text{紹介患者数} + \text{救急患者数})}{\text{初診の患者数}} \quad \text{逆紹介率} = \frac{\text{逆紹介患者数}}{\text{初診の患者数}}$$

※初診の患者数等の定義については、医療法における業務報告と同様

※ ただし、前年度1年間の実績が基準に満たなかった保険医療機関については、報告年度の連続する6か月間の実績が基準を上回る場合には紹介率が低い保険医療機関とはみなされない。

(翌年の4月1日までに地方厚生(支)局長へ報告する。)

(注) 初診の患者数、紹介患者数、逆紹介患者数、救急患者数の定義については、

- ・特定機能病院は、「医療法の一部を改正する法律の一部の施行について(平成5年2月15日)(健政発第98号)」により、
- ・地域医療支援病院は、「医療法の一部を改正する法律の施行について(平成10年5月19日)(健政発第639号)」により、  
定めている業務報告と同じ基準としている。

# 対象となった医療機関の有無

## 報告基準

<平成24年度について>

- ① 平成23年度(平成23年4月～平成24年3月)の紹介率が40%未満かつ逆紹介率が30%未満の特定機能病院及び一般病床が500床以上の地域医療支援病院  
→ 平成24年10月1日に地方厚生(支)局に報告を行う
- ② ①の場合であっても、平成24年度(平成24年4月～平成25年3月)の連続する6か月間の実績が基準を上回る場合には紹介率が低い保険医療機関とはみなされない。  
→ 平成25年4月1日までに地方厚生(支)局に報告を行う → 初診料等の減算はなし

## 報告実績

<平成24年度について>

- ①「前年度の紹介率が40%未満かつ逆紹介率が30%未満の特定機能病院及び一般病床が500床以上の地域医療支援病院」に該当する保険医療機関からの報告は2件。
- ② ただし、2医療機関とも、H24年度の連続する6か月間の実績が基準を上回った。

➡ 対象となった医療機関はなかった

## 病床規模別の紹介率の状況(外来)

病院(外来)  
■ 紹介あり患者の割合 □ 紹介なし患者の割合

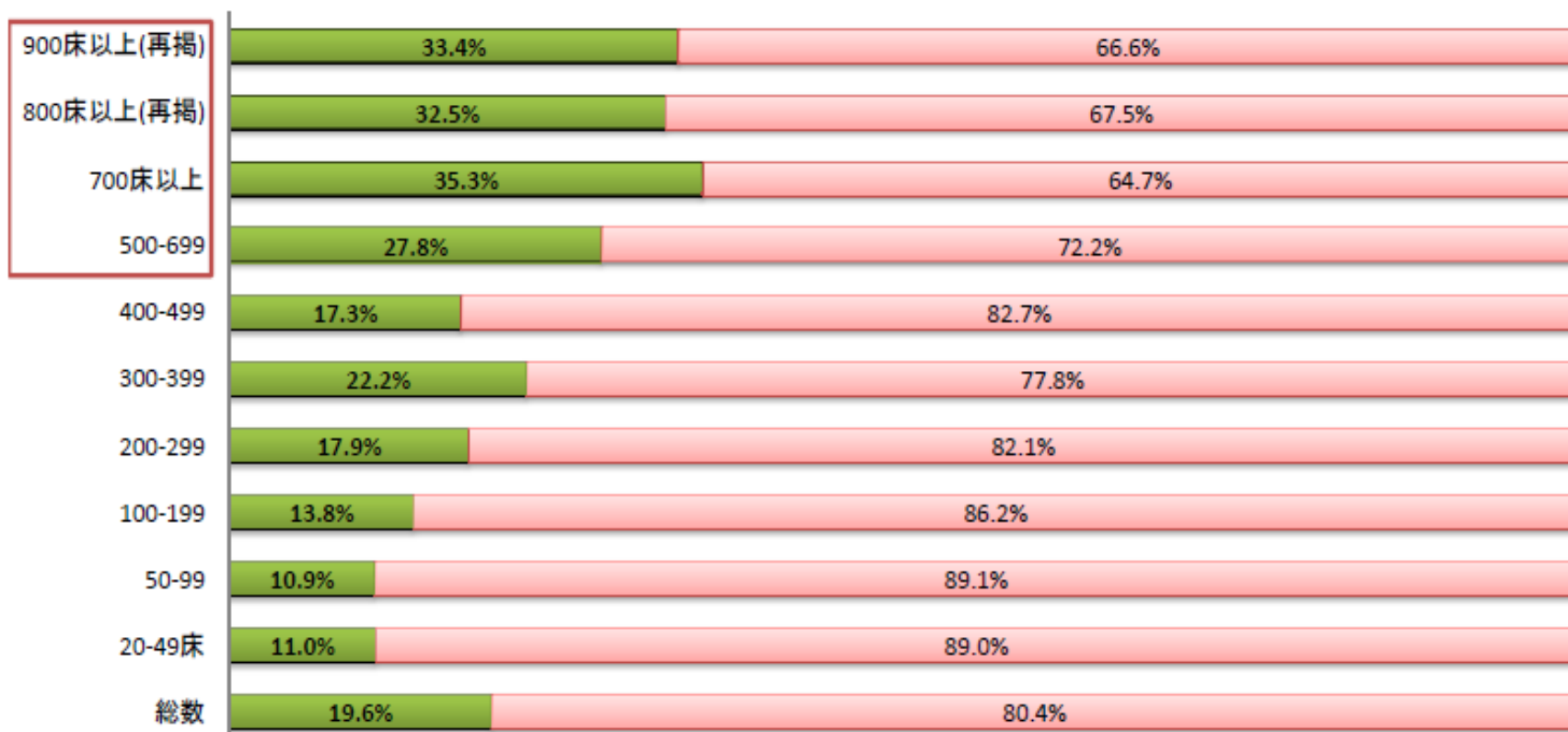

紹介あり患者の割合: 外来患者総数のうち、紹介あり(病院から、一般診療所から、歯科診療所から、介護老人保健施設から、介護老人福祉施設から、その他から)と答えた患者の割合

病床規模が大きくなるほど、紹介率が高くなり、特に500床以上で高くなる傾向がある

# 500床以上※及び500床未満の医療機関の紹介率(外来) (特定機能病院と500床以上の地域医療支援病院を除く)

※一般病床、医療療養病床、介護療養病床、その他の合計

N=30

## 紹介率(500床以上)

<特定機能病院と地域医療支援病院を除く>

- 0～5%   ■ 5～10%   ■ 10～15%   ■ 15～20%   ■ 20～25%
- 25～30%   ■ 30～35%   ■ 35～40%   ■ 40～45%   ■ 45～50%
- 50～55%   ■ 55～60%   ■ それ以上

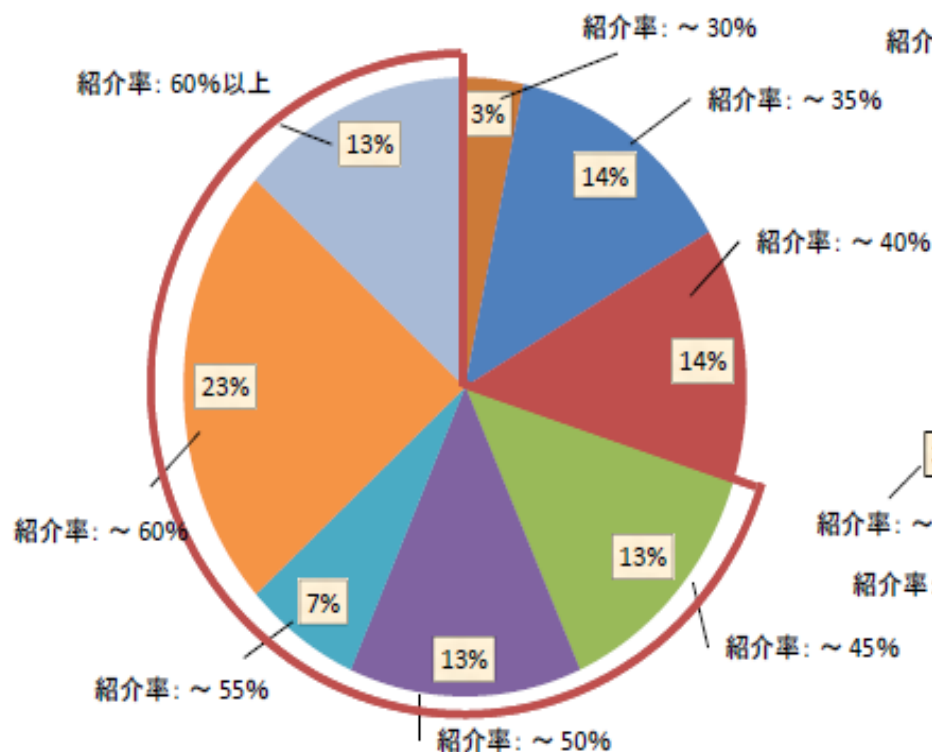

**紹介率40%以上 69%**  
(平均 53.0%)

N=283

## 紹介率(500床未満)

<特定機能病院と地域医療支援病院を除く>

- 0～5%   ■ 5～10%   ■ 10～15%   ■ 15～20%   ■ 20～25%
- 25～30%   ■ 30～35%   ■ 35～40%   ■ 40～45%   ■ 45～50%
- 50～55%   ■ 55～60%   ■ それ以上

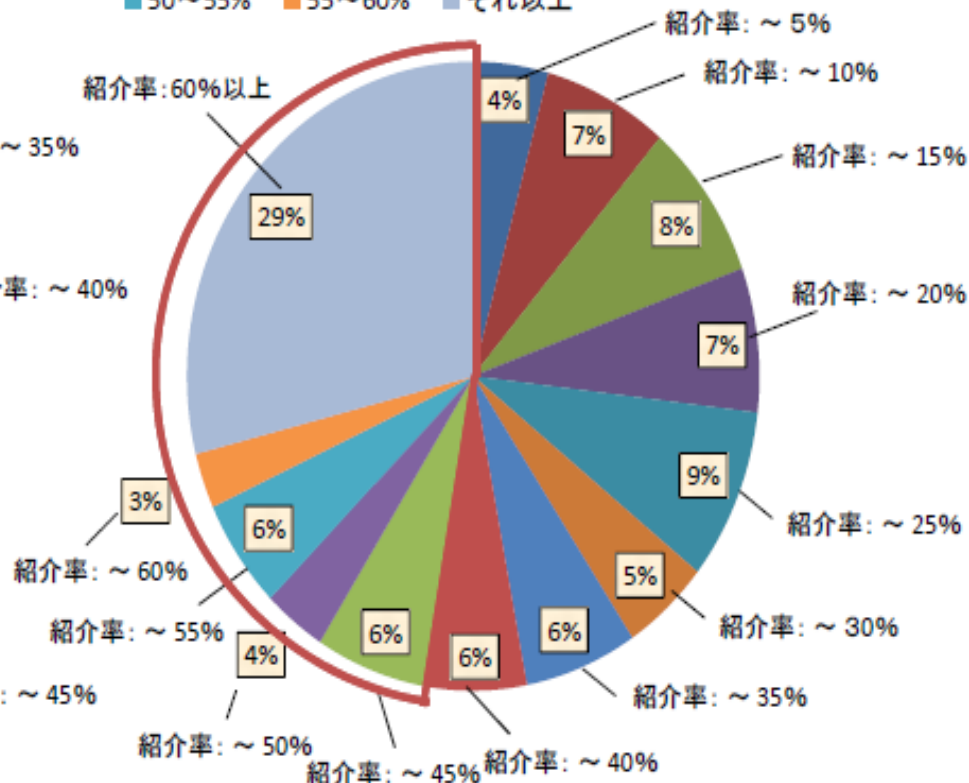

**紹介率40%以上 48%**  
(平均 48.9%)

出典:平成25年度 入院医療等の調査より



## 500床以上※及び500床未満の医療機関の逆紹介率(外来) (特定機能病院と500床以上の地域医療支援病院を除く)

※一般病床、医療療養病床、介護療養病床、その他の合計

N=30

### 逆紹介率(500床以上)

＜特定機能病院と地域医療支援病院を除く＞

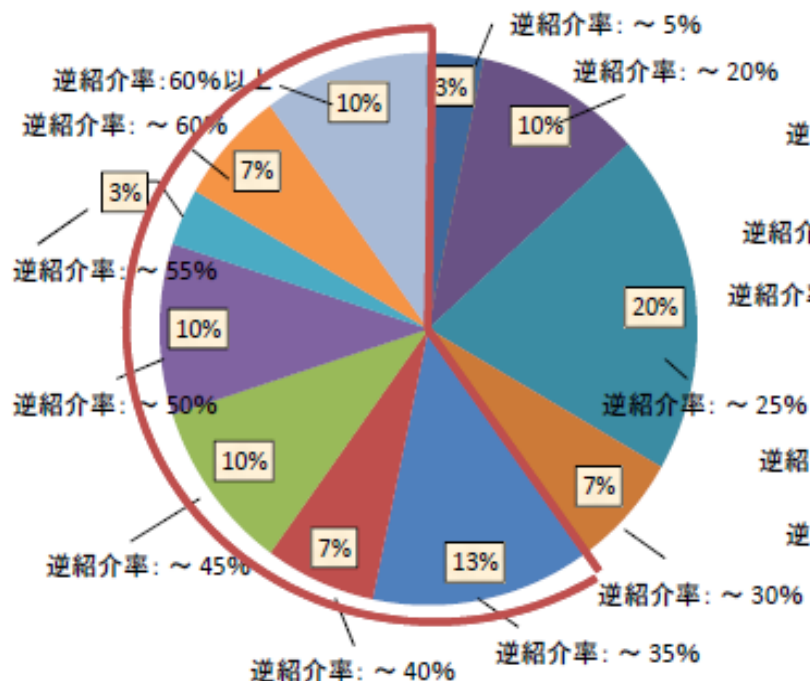

逆紹介率30%以上 **60%**

(平均 37.8%)

N=280

### 逆紹介率(500床未満)

＜特定機能病院と地域医療支援病院を除く＞

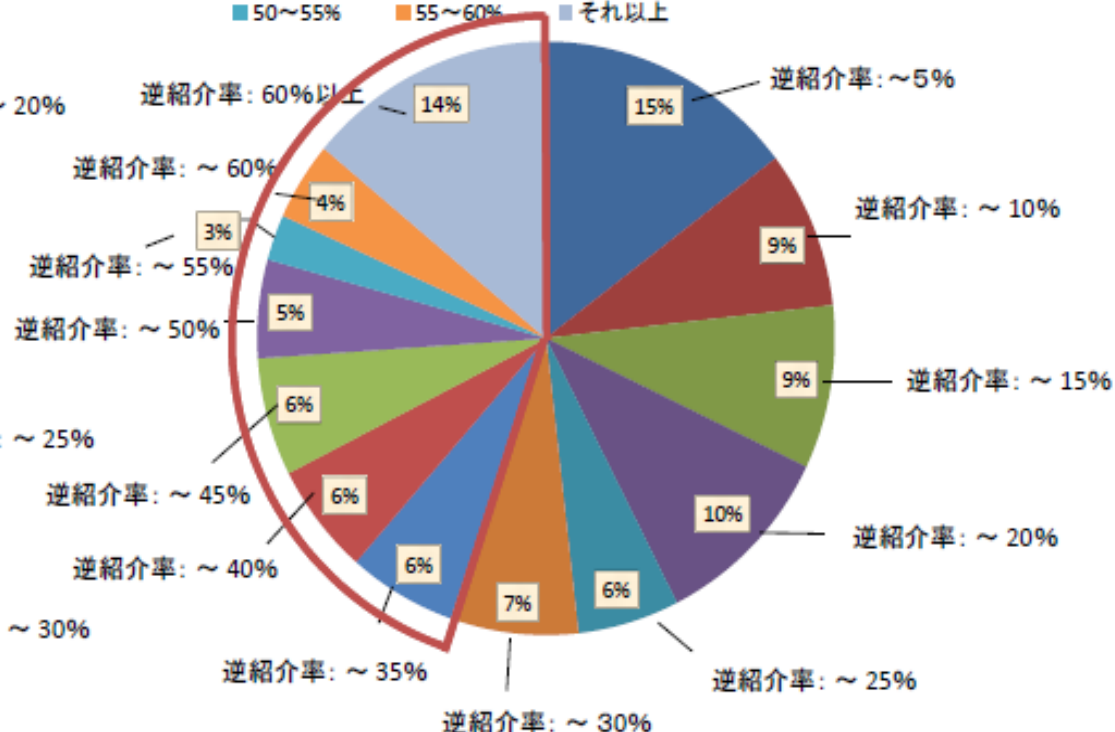

逆紹介率30%以上 **44%**

(平均 37.0%)

出典：平成25年度 入院医療等の調査より

# 外来の機能分化の課題と論点について

## 【課題】

- 外来の機能分化を図るため、平成24年改定において、紹介率や逆紹介率の低い特定機能病院等について、紹介なしに受診した患者等に係る初・再診料を適正な評価とするとともに、保険外併用療養費(選定療養)の枠組みの活用を推進した。
- 紹介率、逆紹介率は上昇傾向にあったものの、依然として低い傾向があり、紹介率が低い理由として、「選定療養費をとっていても、紹介状を持たない患者が多数受診すること」、「患者数を確保するなどの経営上の理由があること」等が考えられる。
- また、逆紹介率をあげるための課題として、医学的に逆紹介できる患者が少ないこと以外にも、「地域に連携できる医療機関が少ないこと」、「患者数を確保するなど、経営上の理由があること」等が考えられ、逆紹介率については、紹介率に比べ低い傾向があることも踏まえ、逆紹介率を上げる取り組みが重要であると考えられる。
- 外来においては、病床規模が大きくなるほど、紹介率、逆紹介率が高い傾向があり、500床以上の病院においては、比較的高い紹介率、逆紹介率であった。



## 【論点】

- 外来の機能分化の更なる推進の観点から、地域の拠点となるような病院が、中小病院及び診療所の主治医機能を持った医師と連携し、紹介率及び逆紹介率を更にあげる取り組みを推進するために、許可病床数が500床以上の全ての病院について、平成24年改定と同様の取り扱いとするとともに、特に逆紹介の取り組みを更に推進していくことについて、どのように考えるか。

# 中医協総会(2013年11月1日)において 入院医療等の調査・評価分科会報告



# 外来医療(その3) ＜主治医機能について＞

平成25年10月9日

# 外来医療の役割分担のイメージ

(改) 中医協 総-3  
23.11.30

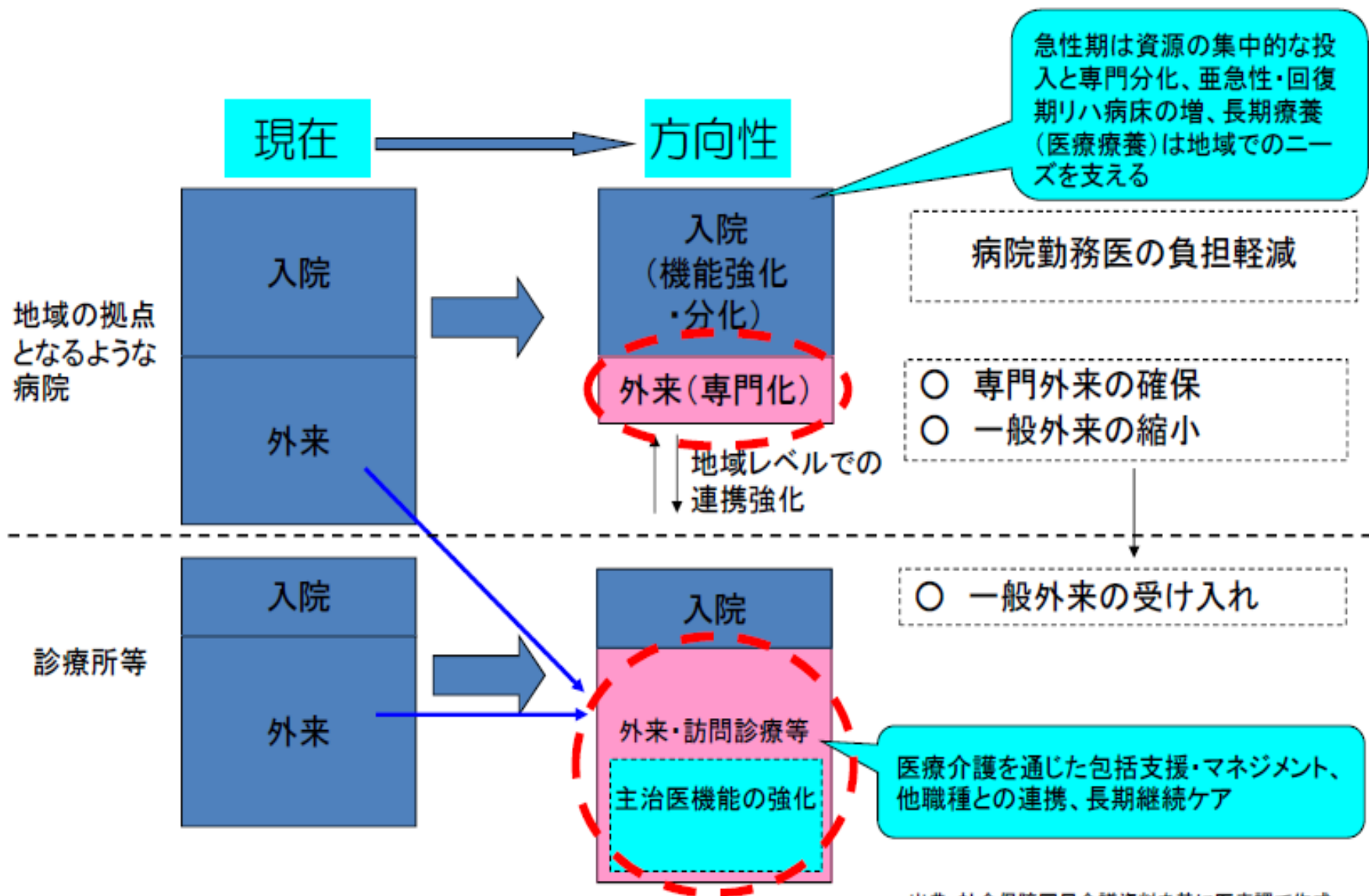

# 医療機関別一日あたり入院外医療費 (平成24年6月分)

中医協 総 - 1  
2 5 . 1 . 2 3

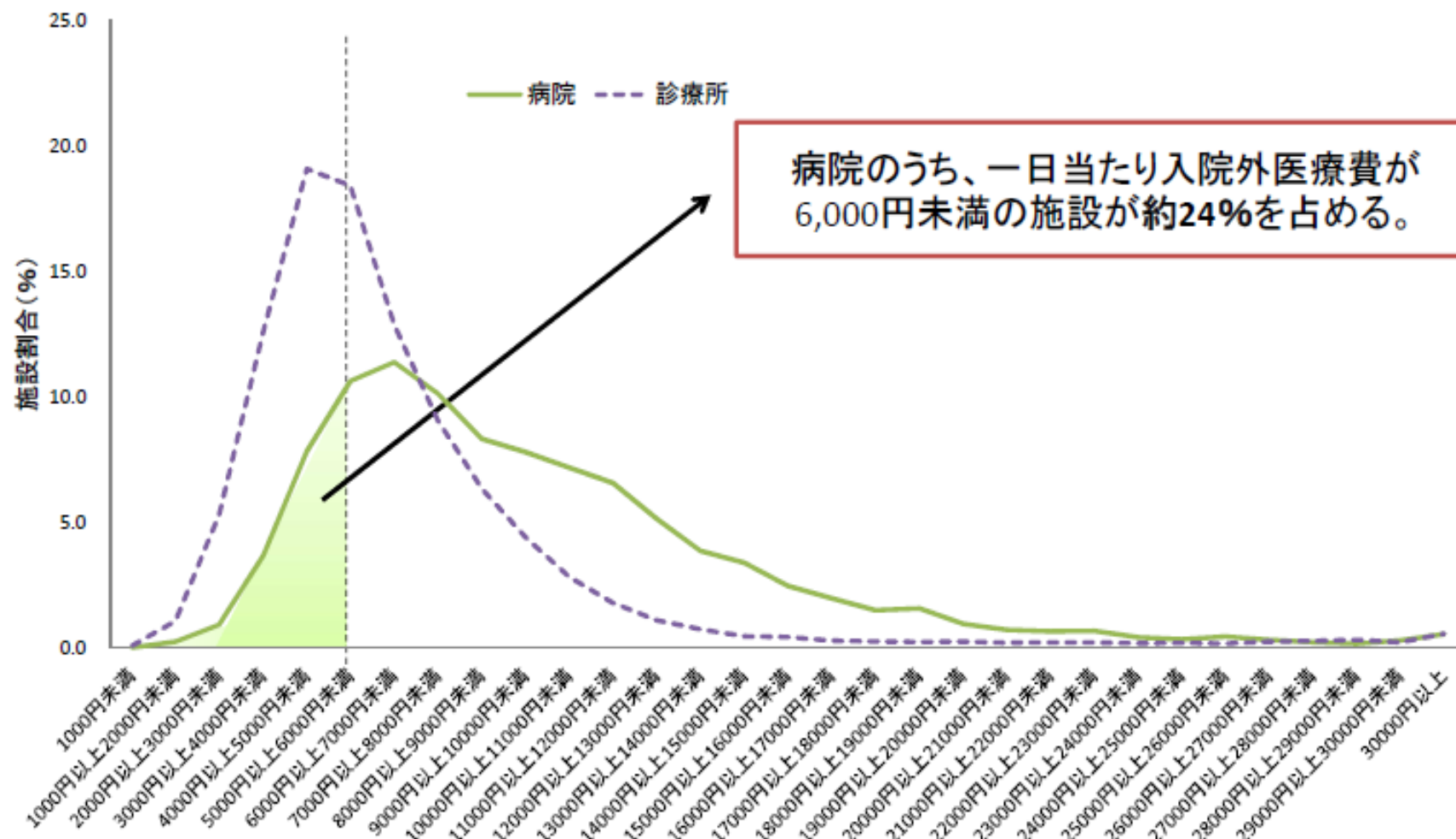

○ 病院の外来においても、医療資源の投入量が低い患者が存在する。

出典: 最近の医療費の動向(メディアス) [概算医療費(保険局調査課特別集計)] をもとに医療課で作成

# 外来医療の機能分化と連携 (粗いイメージ図)

全人的かつ継続的な診療

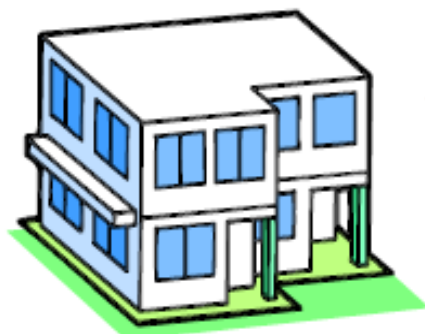

患者がアクセスしやすい中小病院、診療所

- 複数の慢性疾患を有する患者の対応
- 必要な時にいつでも連絡が取れ、適切な指示を出せる体制の確保
- 専門医や介護保険施設等への適切な紹介
- 継続的な服薬や健康管理

等

紹介

逆紹介



専門的な診療



地域の拠点となるような病院

- 外来業務の負担軽減
- 専門外来の確保
- 一般外来の縮小

介護が必要な時

医療が必要な時

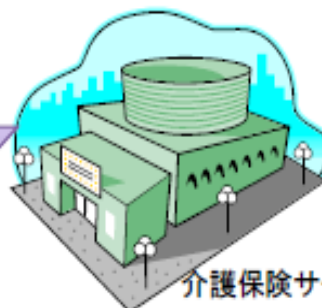

介護保険サービス等

## 【課題】

- 高齢化の進展に伴い、複数の慢性疾患を有する患者への対応や外来医療の機能分化の観点から、中小病院及び診療所において、主治医機能を持った医師が全人的かつ継続的な診療を行うことが重要である。
- 現状では、約45%の患者が複数医療機関あるいは複数診療科を受診している。また、医療機関の選択については、まずかかりつけの医師を受診し、その医師の判断で、必要に応じて病院等の専門医療機関を受診することを望む者が多く、適切に専門医療機関等への紹介ができることが主治医機能として重要である。
- これらに加え、主治医機能としては、アクセスしやすい医療機関であること、服薬管理、検診等の受診勧奨、気軽に健康相談できること、介護保険制度等の理解、在宅医療の提供および24時間の対応等が期待される。



## 【論点】

- 外来の機能分化の更なる推進の観点から、中小病院及び診療所の主治医機能を持った医師が、複数の慢性疾患を有する患者に対し、適切な専門医療機関等と連携することにより、継続的かつ全人的な医療を行うことを、総合的に評価することについて、どのように考えるか。



# 主治医機能の強化について

1. 対象医療機関と対象患者
2. 服薬管理
3. 健康管理
4. 介護保険制度の理解と連携
5. 在宅医療の提供および24時間の対応

## 主治医機能について① (対象医療機関と対象患者)

### 概要

- ・ 外来の機能分化の更なる推進の観点から、診療所や中小病院の主治医機能を持った医師が、複数の慢性疾患を有する患者に対し、適切な専門医療機関等と連携することにより、継続的かつ全人的な医療を行う。

### 対象医療機関

- ・ 外来の機能分化の観点から、主治医機能については、地域の拠点となる病院ではなく、**主としてアクセスしやすい診療所や中小病院が担うことが重要**であると考えられる。
- ・ また、複数の慢性疾患を持つ患者に対して、主治医機能を持った医師が、それぞれの専門性を持った医療機関と連携しながら、一元的な管理を行うことが重要であると考えられる。

### 対象患者

- ・ 複数の慢性疾患を有している患者は高齢者に多いが、それ以外の年齢層にも一定程度みられ、年齢に関わらず継続的かつ全人的な医療を行うことが重要であると考えられる。
- ・ また、**高血圧症、糖尿病、脂質異常症や認知症を有する患者**が増加することが見込まれ、これらの疾患を主病とする患者に対する対応が重要であると考えられる。

## 主治医機能の強化に係る論点について

### 【課題】

- 外来の機能分化の更なる推進の観点から、診療所や中小病院の主治医機能を持った医師が、複数の慢性疾患を有する患者に対し、適切な専門医療機関等と連携することにより、継続的かつ全人的な医療を行うことが重要である。
- 主治医機能としては、アクセスしやすい医療機関であること、服薬管理、検診等の受診勧奨、気軽に健康相談できること、介護保険制度等の理解、在宅医療の提供および24時間の対応等が期待される。

### 【論点】

- (1) 外来の機能分化における主治医機能のあり方を踏まえ、診療所や中小病院を対象とし、対象患者については、年齢による区分は行わないこととするとともに、高血圧症、糖尿病、脂質異常症や認知症を有する患者を対象とすることについて、どう考えるか。
- (2) 服薬管理について、患者が通院している医療機関をすべて把握するとともに、処方されている医薬品を全て管理することが重要であり、診療所や中小病院において、院内処方等により、医師自ら又は配置されている薬剤師等が、一元的な服薬管理を行う体制について、どう考えるか。
- (3) 健康管理について、健康診断・検診の受診勧奨を行いその結果等をカルテに記載するとともに、評価結果をもとに患者の健康状態を管理し、又、気軽に健康相談できる体制について、どう考えるか。あわせて、たばこ対策を行うことについてどう考えるか。
- (4) 介護保険制度について、要介護認定に係る主治医意見書の作成や居宅療養管理指導等の介護サービスを提供すること等について、どう考えるか。
- (5) 外来から在宅医療までの継続した医療の提供を行い、また24時間の対応を行うことについて、在宅医療への積極的な関与及び夜間の連絡先も含めて患者に対して説明と同意を求めること等についてどう考えるか。

# パート4

## 医療計画と在宅医療



医療計画とは医療提供体制の基本計画

# 医療計画見直しスケジュール(案)

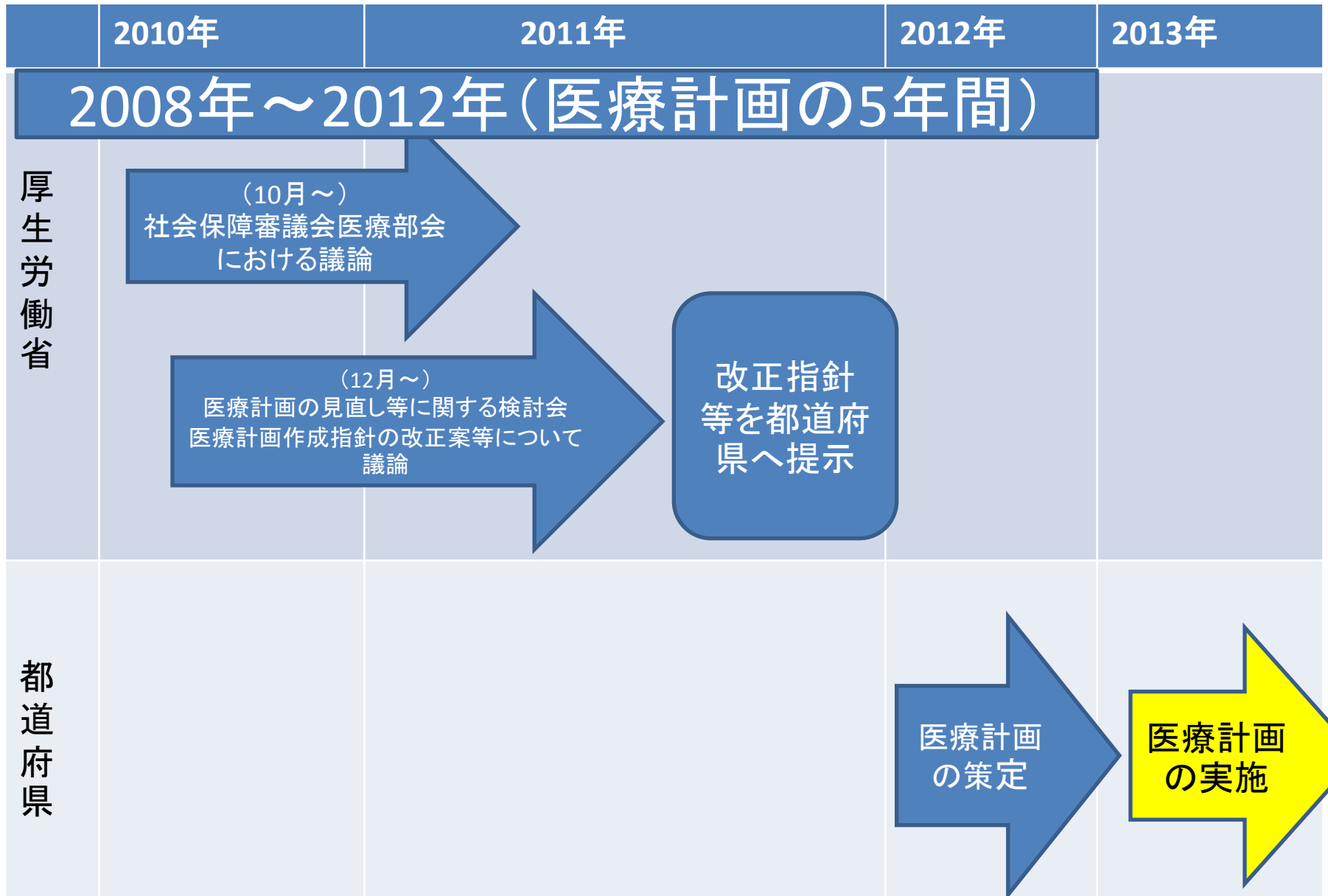

# 医療計画見直し等検討会

- 伊藤 伸一 日本医療法人協会副会長
- 尾形 裕也 九州大学大学院医学研究院教授
- 神野 正博 全日本病院協会副会長
- 齋藤 訓子 日本看護協会常任理事
- 末永 裕之 日本病院会副会長
- 鈴木 邦彦 日本医師会常任理事
- 池主 憲夫 日本歯科医師会常務理事
- 中沢 明紀 神奈川県保健福祉局保健医療部長
- 長瀬 輝誼 日本精神科病院協会副会長
- 伏見 清秀 東京医科歯科大学大学院教授
- 布施 光彦 健康保険組合連合会副会長
- **○武藤 正樹 国際医療福祉大学大学院教授**
- 山本 信夫 日本薬剤師会副会長
- 吉田 茂昭 青森県立中央病院長



第1回検討会  
2010年12月17日

# 4疾患5事業の見直しの方向性

- 4疾病

- ①がん
- ②脳卒中
- ③急性心筋梗塞
- ④糖尿病
- ⑤精神疾患

2次医療圏見直し

- 5事業

- ①救急医療
- ②災害医療
- ③へき地医療
- ④周産期医療
- ⑤小児医療

– \* 在宅医療構築  
に係わる指針を  
別途通知する

# 在宅医療に係わる医療体制の 充実・強化





# 「医療計画の見直しについて」

## ～「在宅医療の体制構築に係る指針」のポイント～

### ○在宅医療に係る医療体制の充実・強化について

⇒ 医療連携体制の中で在宅医療を担う医療機関等の役割を充実・強化するため、医療計画に定める他の疾病・事業と同様に「在宅医療の体制構築に係る指針」を示し、介護保険事業(支援)計画との連携を考慮しつつ、都道府県が達成すべき目標や施策等を記載することにより、医療計画の実効性が高まるよう促す。

### ○在宅医療に係る圏域の設定について

⇒ 在宅医療の場合、医療資源の整備状況や介護との連携のあり方が地域によって大きく異なることを勘案し、従来の二次医療圏にこだわらず、できる限り急変時の対応体制(重症例を除く)や医療と介護の連携体制の構築が図られるよう、市町村単位や保健所圏域等の地域の医療及び介護資源等の実情に応じて弾力的に設定する。

### ○疾病・事業ごとのPDCAサイクルの推進について

⇒ 疾病・事業ごとに効率的・効果的な医療体制を構築するためには、医療計画の実行性を高める必要があり、そのため、

- ・まず、全都道府県で入手可能な指標等を指針に位置づけ、都道府県がその指標を用いて現状を把握すること
- ・さらに、把握した現状を基に課題を抽出し、課題を解決するに当たっての数値目標を設定し、その目標を達成するための施策・事業を策定すること
- ・また、定期的な評価を行う組織(医療審議会等)や時期(1年毎等)を明記し、施策・事業の進捗状況等の評価を行うとともに、必要に応じて施策・事業を見直すこと
- ・最後に、これらの情報を住民等に公開すること

といったプロセスを「医療計画作成指針」に明示した。

# 「在宅医療指針」

- 国立長寿医療研究センターが中心になって取りまとめた「在宅医療体制構築に係る指針案」を参考にする方針。
  - 24時間365日、患者の生活の視点に立った多職種連携医療の確保
  - 看取りまで行える医療のための連携体制
  - 認知症の在宅医療の推進
  - 介護との連携—などの観点から、各都道府県が地域の実情に合わせて計画を策定すべき

# 2012年診療報酬改定と 在宅医療



2月10日中医協答申

# 2012年診療報酬改定と 在宅医療



# 2012年診療報酬改定基本方針

- 社会保障審議会医療部会・医療保険部会（12月1日）
- 2つの重点課題と4つの視点
- 2つの重点課題
  - ①急性期医療の適切な提供に向けた病院勤務医等の負担の大きな医療従事者の負担軽減
  - ②医療と介護の役割分担の明確化と地域における連携体制の強化の推進および地域生活を支える在宅医療などの充実

# 在宅療養支援診療所・病院



# 06年在宅療養支援診療所の新設

特養、有料老人ホーム、ケアハウスの入居者で末期がんの患者に対する訪問診療料が算定できる



特養  
有料老人ホームなど

死亡前24時間以内に訪問して患者を看取れば1万点



B診療所  
(連携先)



A診療所

在宅療養支援診療所

往診料や訪問診察料に高い加算

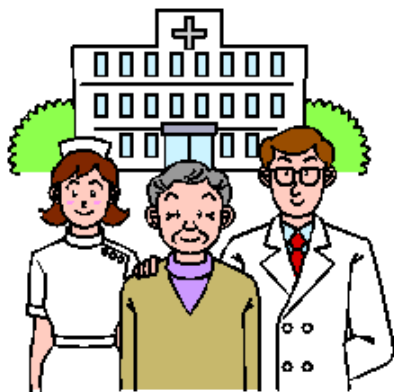

A診療所と連携しているB診療所(またはC病院)がA診療所の代形で訪問診療を行えば、在宅療養支援診療所なみの高い診療点数を算定できる



# 在宅療養支援診療所

## 湘南なぎさ診療所





# 人口10万人当たりの都道府県別在宅療養支援診療所数

## 人口10万人当たりの在宅療養支援診療所数

数

25

20

15

10

5

0

全国平均 10.1

東京

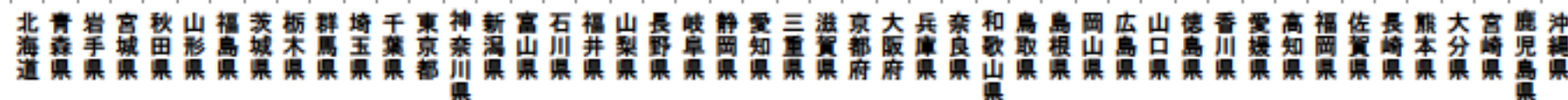

保険局医療課データ 平成23年7月

# 在宅療養支援病院の規制緩和 (2010年診療報酬改定)

- **2008年診療報酬改定**
  - 在宅療養支援病院の要件は「半径4km以内に診療所が存在しないもの」とされていたので、僻地等地域において在宅療養を提供する診療所がない地域のみ限定されていた
  - このため届け出は11病院に限定
- **2010年診療報酬改定**
  - 4Km要件が撤廃され、しかも200床以下の病院で取得が可能となった
  - この要件撤廃の影響により在宅療養支援病院が急増

# 在宅療養支援病院数の推移

病院数

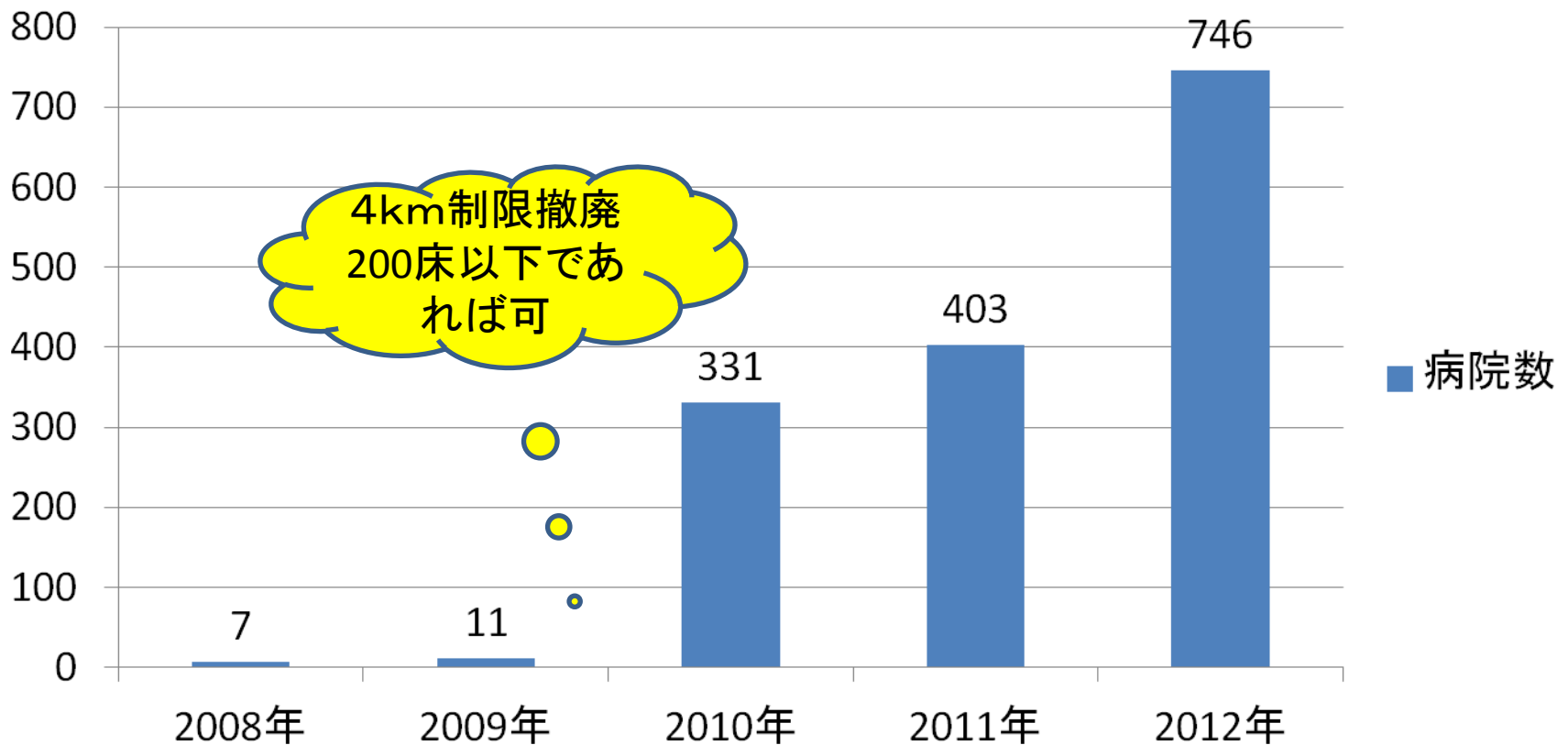

# 医療法人財団厚生会古川橋病院

東京都で第1号の在宅療養支援病院

- 在宅療養支援病院 港区南麻布2丁目
  - 一般病床 49床
  - 介護老人保健施設 40床
  - 介護予防機能訓練施設 20名
  - 居宅介護支援事業所
  - 健診センター



鈴木先生



# 人口10万人当たりの都道府県別在宅療養支援病院数

## 人口10万人当たりの在宅療養支援病院数

数

全国平均 0.41

東京

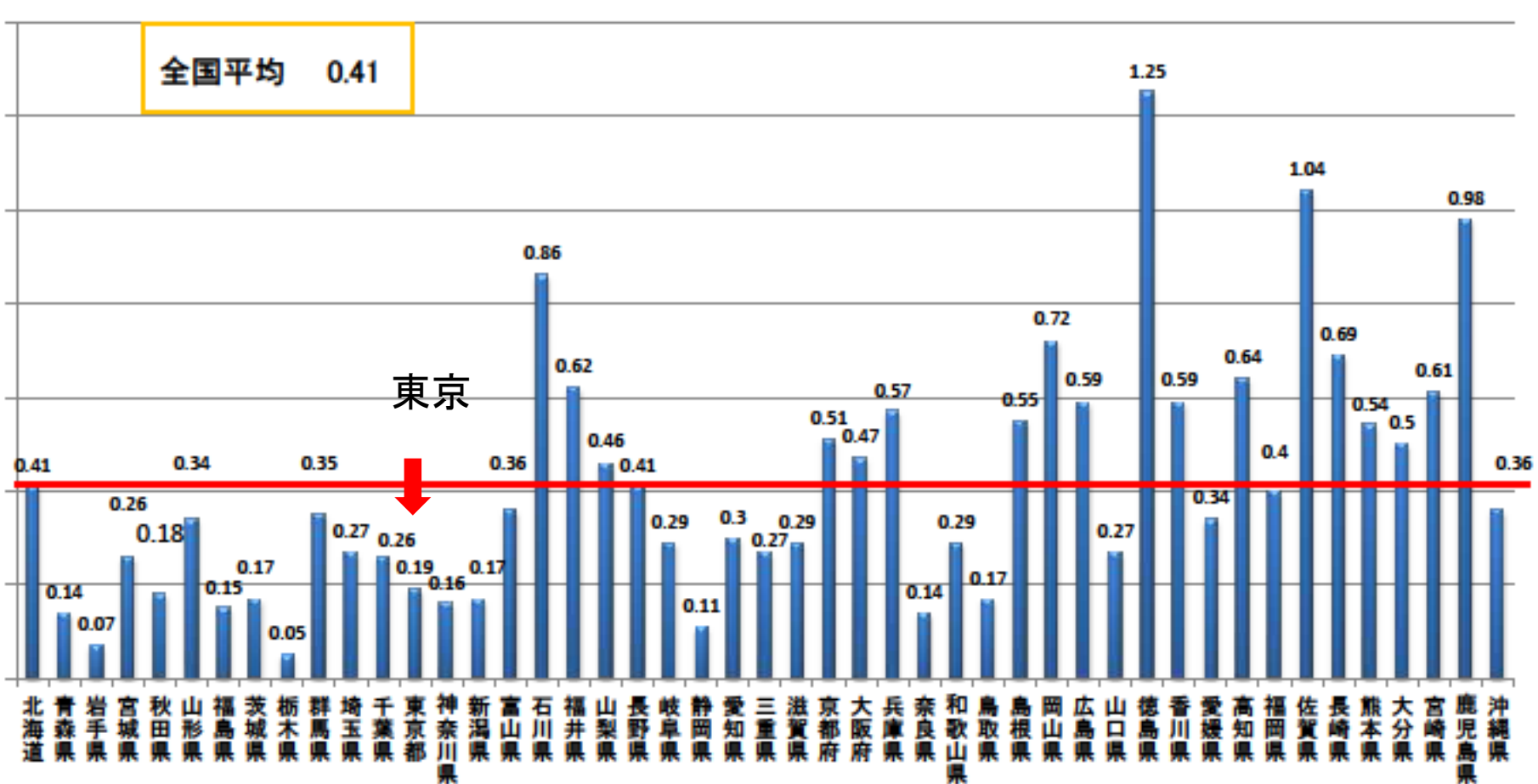

保険局医療課データ 平成23年7月

# 在宅療養支援診療所・病院の 課題と対策

少ない在宅看取りと  
機能強化型在宅療養支援診療所・病院

# 在宅療養支援診療所数(65歳以上千人あたり) <都道府県別分布>

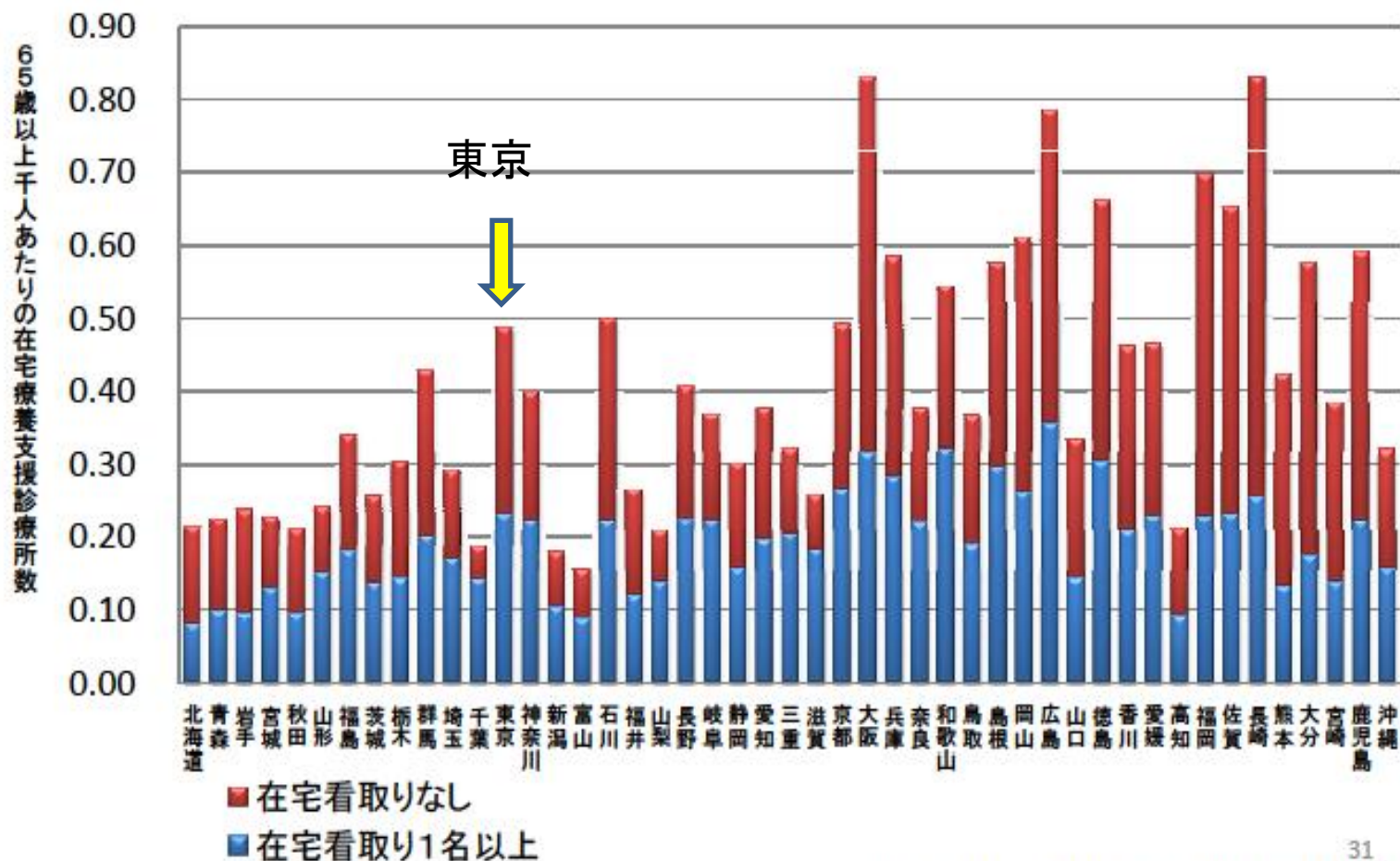

# 在宅療養支援診療所における緊急時の連絡体制(複数回答)

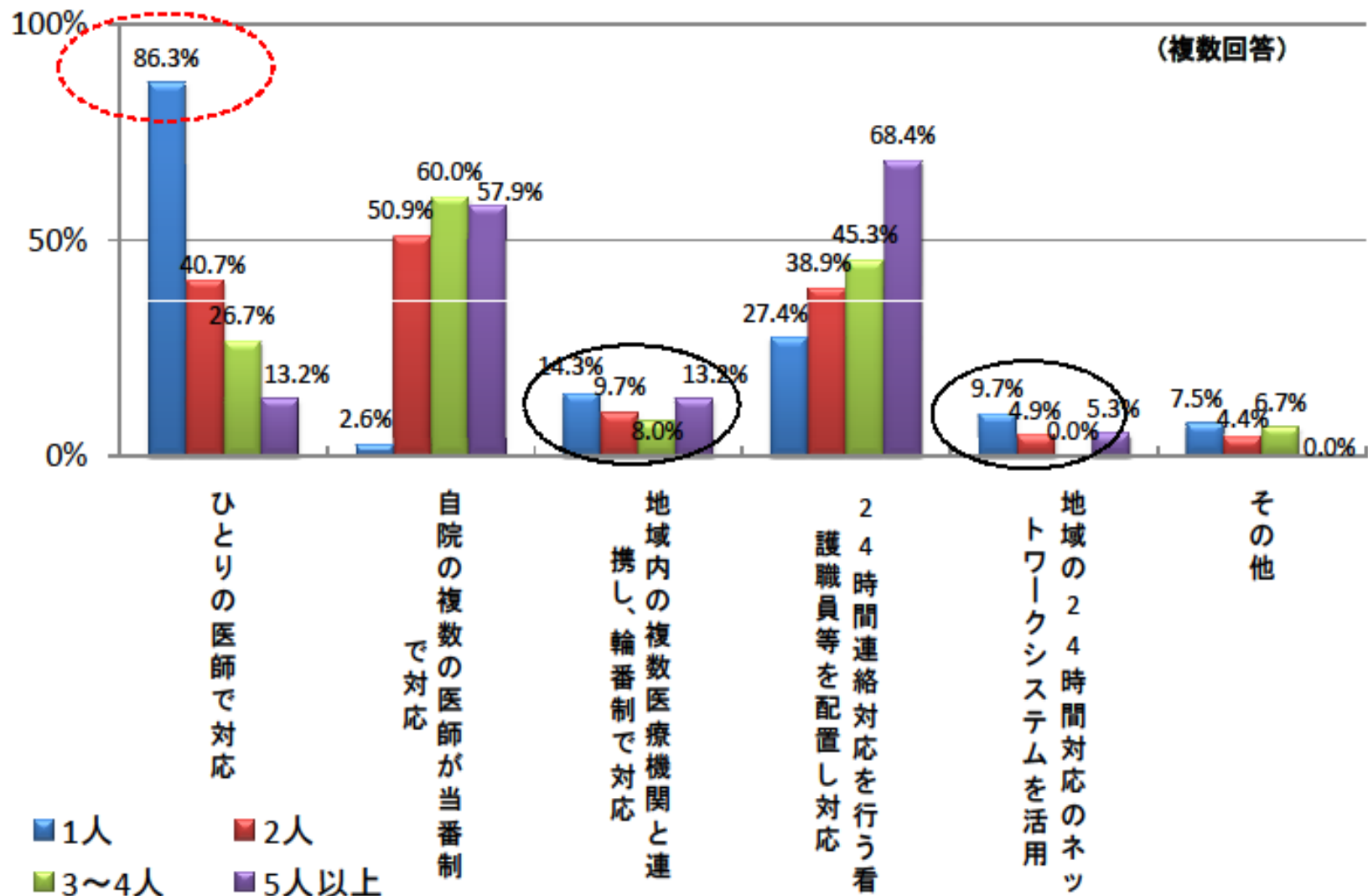

(n=1,228 無回答を除く)

出典) 日本医師会総合政策研究機構

「在宅医療の提供と連携に関する実態調査」在宅療養支援診療所調査



# 機能強化した在宅療養支援診療所・在宅療養支援病院等への評価(2012年診療報酬改定)

- ①従前の在宅療養支援診療所・在宅療養支援病院の要件に以下を追加する。
  - －イ 所属する常勤医師3名以上
  - －ロ 過去1年間の緊急の往診実績5件以上
  - －ハ 過去1年間の看取り実績2件以上

機能強化型  
在宅療養支援診療所  
在宅療養支援病院

# 機能強化した在宅療養支援診療所・ 在宅療養支援病院等への評価

- ②複数の医療機関が連携して①の要件を満たすことも可とするが、連携する場合は、以下の要件を満たすこと。
  - イ 患者からの緊急時の連絡先の一元化を行う
  - ロ 患者の診療情報の共有を図るため、連携医療機関間で月1回以上の定期的なカンファレンスを実施
  - ハ 連携する医療機関数は10未満
  - ニ 病院が連携に入る場合は200床未満の病院に限る

## 単独強化型

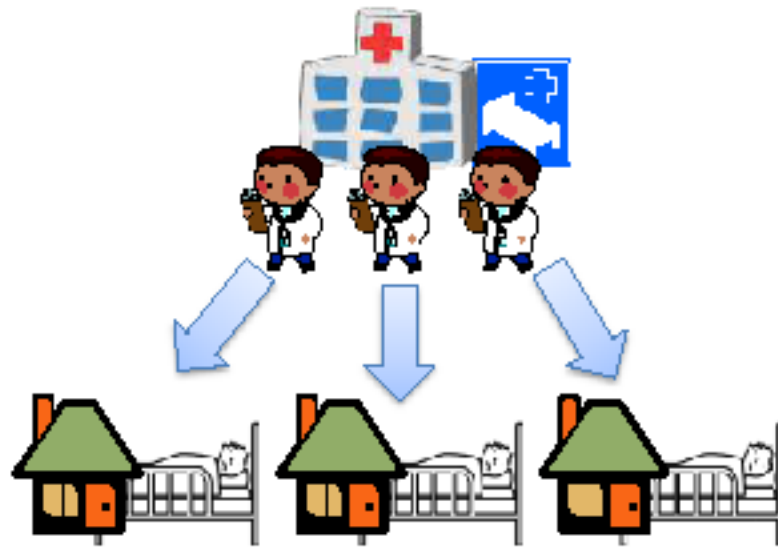

- ・3名以上の医師が所属する診療所が在宅医療を行う場合
- ・複数の診療所がグループを組んで在宅医療を行う場合をともに評価。
- ・さらに、ベッドを有する場合を高く評価。

## 連携強化型

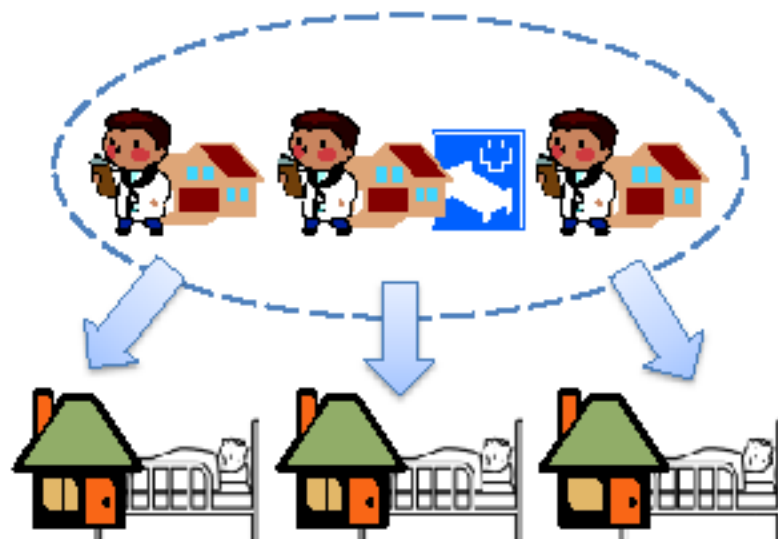

	従来型の在支診・在支病	強化型在支診・在支病
○往診料		
緊急加算	650点	750点(病床有850点)
夜間加算	1,300点	1,500点(病床有1,700点)
深夜加算	2,300点	2,500点(病床有2,700点)
○在宅時医学総合管理料		
処方せん有	4,200点	4,600点(病床有5,000点)
処方せん無	4,500点	4,900点(病床有5,300点)
○特定施設入居時等医学総合管理料		
処方せん有	3,000点	3,300点(病床有3,600点)
処方せん無	3,300点	3,600点(病床有3,900点)
○在宅ターミナル加算		
ターミナルケア加算	4,000点	5,000点(病床有6,000点)
看取り加算	3,000点	3,000点(病床有3,000点)
○在宅がん医療総合診療料		
処方せん有	1,495点	1,650点(病床有1,800点)
処方せん無	1,685点	1,850点(病床有2,000点)

# 強化型在宅療養支援診療所 (2012年7月現在)

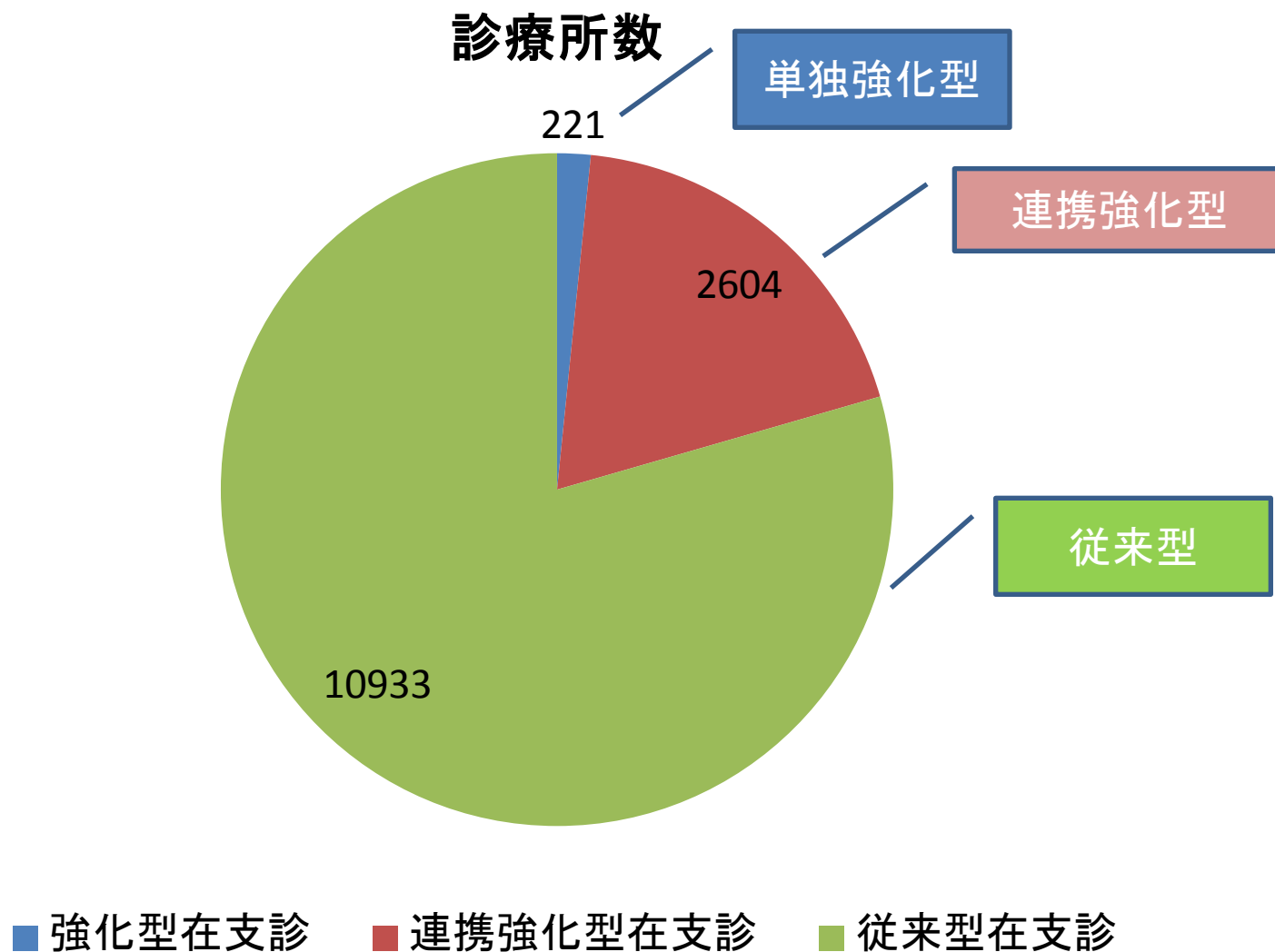

# 強化型在宅療養支援病院 (2012年7月現在)

病院数

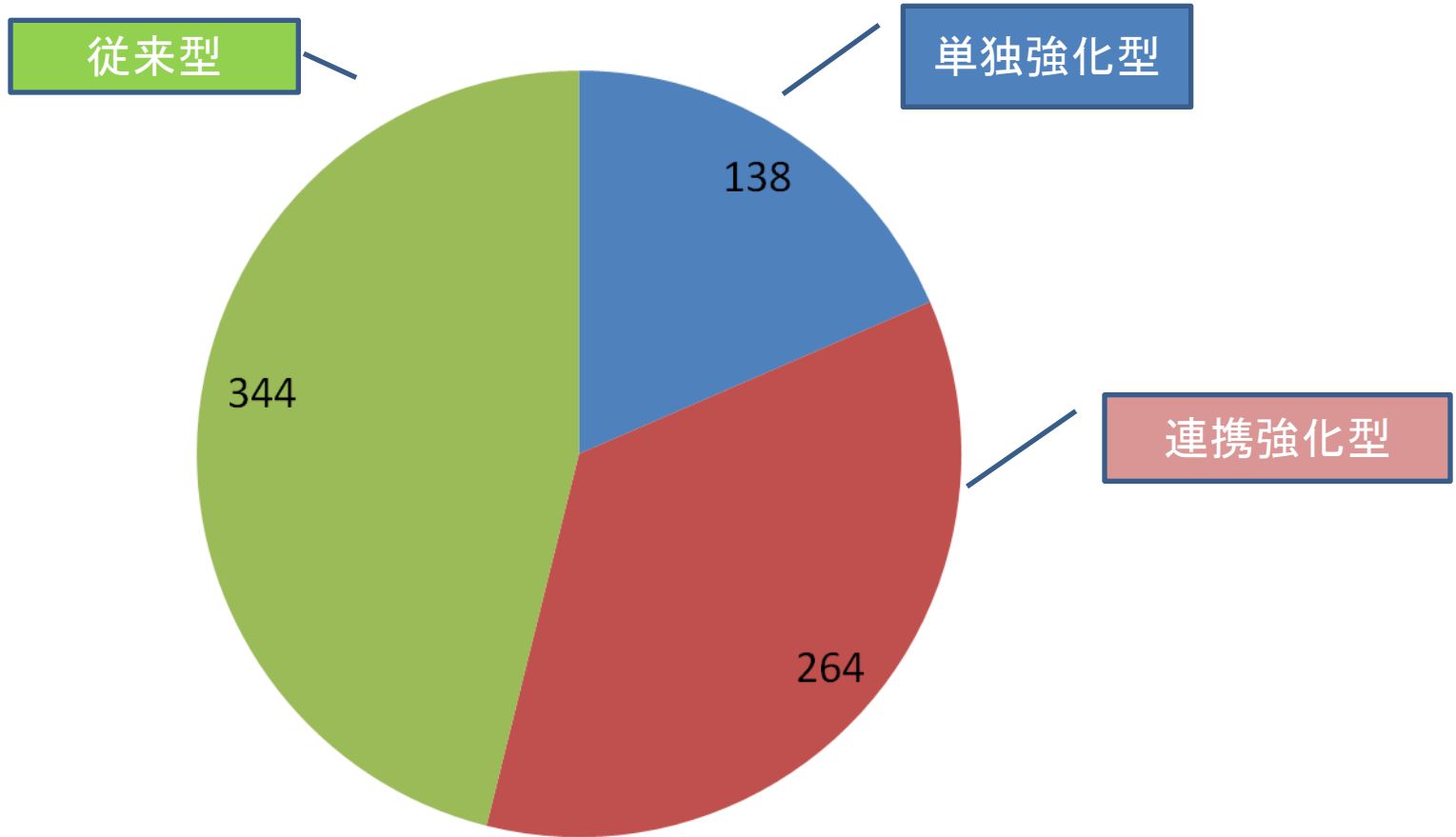

■ 強化型在支病   ■ 連携強化型在支病   ■ 従来型在支病

## 在宅医療に係る医療機関の機能の整理

	在宅療養支援診療所 /病院 (診療報酬)	在宅医療において積極的役割を担う医療機関 (医療計画) ※在宅療養支援病院/診療所の中から 位置づけられることを想定	地域医療支援病院 (医療法)
在宅医療提供に係る役割	<ul style="list-style-type: none"> <li>・単独又は連携により、24時間体制で在宅医療を提供</li> </ul>	<ul style="list-style-type: none"> <li>・自ら24時間対応体制の在宅医療を提供</li> <li>・<u>夜間や急変時の対応等、他の医療機関の支援</u></li> <li>・災害時に備えた体制構築</li> </ul>	<ul style="list-style-type: none"> <li>・自らの在宅医療提供は必須ではない</li> </ul>
在宅療養患者の入院に係る役割	<ul style="list-style-type: none"> <li>・入院機能を有する場合には、緊急時に在宅での療養を行っている患者が入院できる病床を常に確保</li> </ul>	<ul style="list-style-type: none"> <li>・入院機能を有する場合には、急変時受け入れやレスパイトなどを行う</li> </ul>	<ul style="list-style-type: none"> <li>・<u>地域の医療機関において対応困難な重症例の受け入れ</u></li> </ul>
多職種連携に係る役割		<ul style="list-style-type: none"> <li>・<u>現場での多職種連携の支援</u></li> <li>・在宅医療・介護提供者への研修の実施</li> </ul>	<ul style="list-style-type: none"> <li>※ 医療法では、在宅医療の提供の推進に関する支援として、</li> <li>・在宅医療提供事業者の連携の緊密化のための支援</li> <li>・患者や地域の医療提供施設への在宅医療提供事業者に関する情報提供</li> </ul>

医療法に在宅医療に係る医療機関を書き込む！

(参考)在宅医療提供拠点

- ・地域において多職種協働による包括的かつ継続的な在宅医療の提供体制の構築を担う。
- ・地域の実情に応じて、市町村、地域医師会等、自ら在宅医療を提供しない主体も拠点となりうる。
- ・標準的な規模の市町村の人口(7~10万人程度)につき1カ所程度を目途に設置されることを想定。

# 2014年診療報酬改定

強化型在宅療養支援病院・診療所の  
要件の厳格化が必須



# 機能強化型在宅療養支援 診療所/病院の要件見直し

- ・機能強化型では緊急往診や看取り実績の少ない在支診/病がある
- ・在支診/病ではない医療機関でも緊急往診や看取りの実績の有る医療機関がある

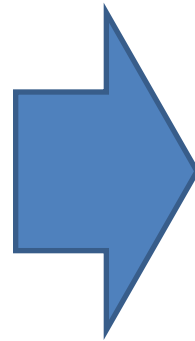

- ・実績要件を緊急往診〇件、看取り〇件/年とする
- ・在支診/病以外野医療機関で、緊急時の受け入れをあらかじめ患者に文書で示している医療機関における緊急時の受け入れを評価

# パート5

## 地域包括ケアシステム



# 2012年介護報酬改定の基本方針

- 1 地域包括ケアシステムの基盤評価
  - ①高齢者の自立支援に重点を置いた在宅・居住系サービス
  - ②要介護度が高い高齢者や医療ニーズの高齢者に対応した在宅・居住系サービスの提供
- 2 医療と介護の役割分担・連携強化
  - ①在宅生活時の医療機能の強化へ向けた、新サービスの創設及び訪問看護、リハビリステーションの充実並びに看取りへの退行強化
  - ②介護施設における医療ニーズへの対応
  - ③入退院時における医療機関と介護サービス事業者との連携促進
- 認知症にふさわしいサービスの提供
- 質の高い介護サービスの確保

# 地域包括ケアシステム

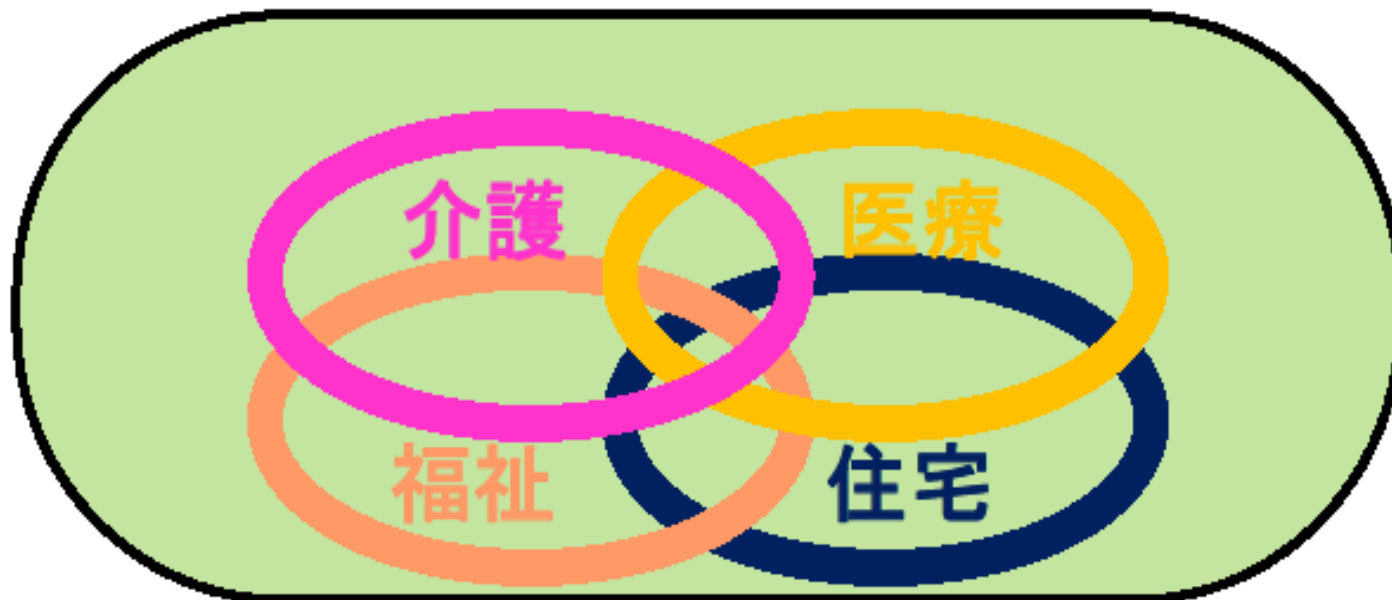

## 【地域包括ケアの四つの視点による取組み】

地域包括ケアを実現するためには、次の4つの視点での取組みが包括的(利用者のニーズに応じた①～④の適切な組み合わせによるサービス提供)、継続的(入院、退院、在宅復帰を通じて切れ目ないサービス提供)に行われることが必須。

### ①医療との連携強化

・24時間対応の在宅医療、訪問看護やリハビリテーションの充実強化。

### ②介護サービスの充実強化

・特養などの介護拠点の緊急整備(平成21年度補正予算:3年間で16万人分確保)

・24時間対応の在宅サービスの強化

### ③見守り、配食、買い物など、多様な生活支援サービスの確保や権利擁護など

・一人暮らし、高齢夫婦のみ世帯の増加、認知症の増加を踏まえ、様々な生活支援(見守り、配食などの生活支援や財産管理などの権利擁護サービス)サービスを推進。

### ④高齢期になっても住み続けることのできるバリアフリーの高齢者住宅の整備(国交省)

・高齢者専用賃貸住宅と生活支援拠点の一体的整備

・持ち家のバリアフリー化の推進

## 社会保障・税一体改革成案による介護の将来像

○住まい・医療・介護・予防・生活支援が一体的に提供される地域包括ケアの実現により、重度な要介護状態となっても、住み慣れた地域で自分らしい暮らしを人生の最後まで続けることができるようになる。

＜改革の主な具体策＞

- ・24時間対応の訪問サービス、グループホームや小規模多機能型サービスなどのサービスが充実。
- ・介護予防事業等により要介護状態になる高齢者が減少し、自立した高齢者の社会参加が活発になる。
- ・介護職員の処遇を改善し、キャリアパスを確立することにより、介護に必要な労働力が安定的に確保され、介護職員が誇りを持って仕事に取り組むことができる。

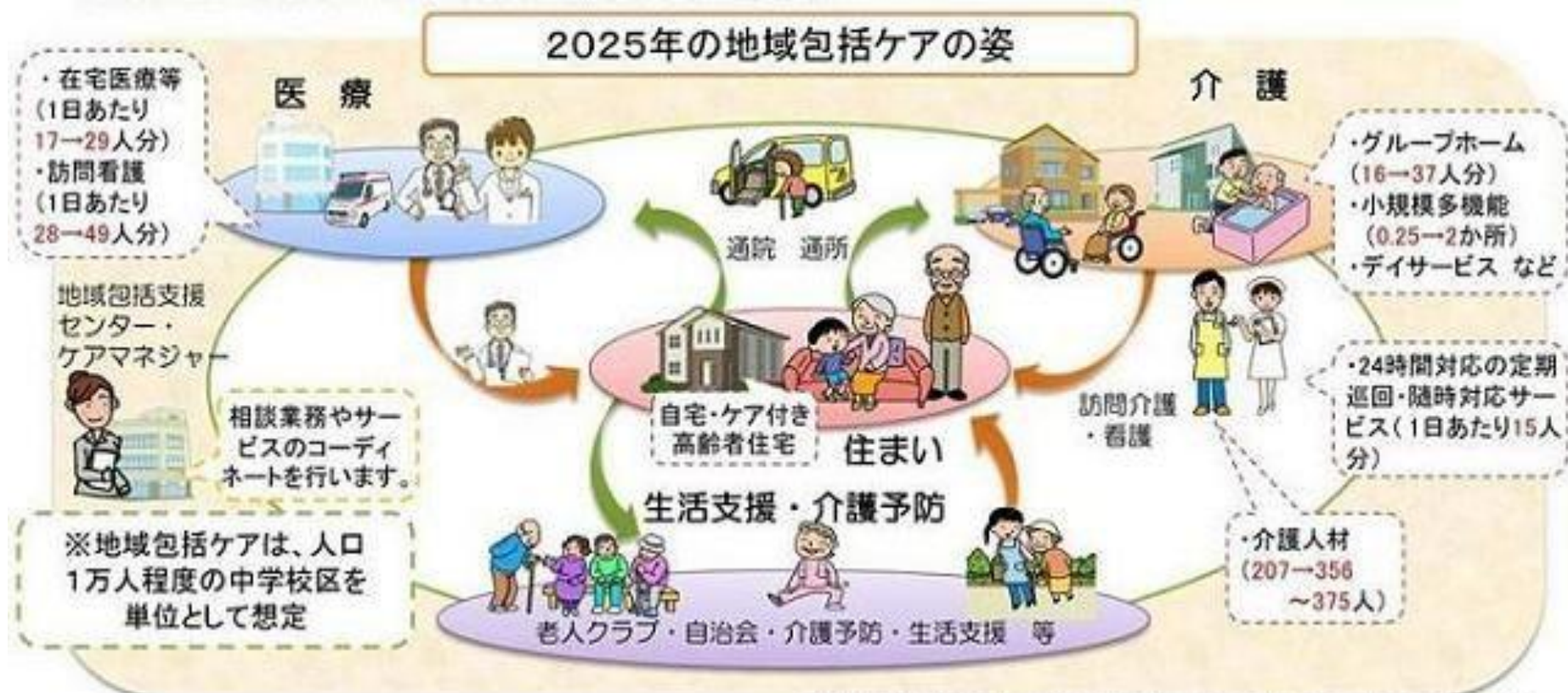

※数字は、現状は2011年、目標は2025年のもので、人口1万人の場合

# 地域包括ケアシステムを支える 3つの新規サービス

- ①定期巡回・随時対応型訪問介護看護
  - 改正介護保険法(2011年6月)
- ②複合型サービス
  - 介護給付費分科会(2011年5月)
- ③サービス付高齢者向け住宅
  - 改正高齢者住まい法(2011年10月)

# ①定期巡回・随时対応型 訪問介護看護

改正介護保険法(2011年6月)

# I 制度概要について

○ 重度者を始めとした要介護高齢者の在宅生活を支えるため、日中・夜間を通じて、訪問介護と訪問看護を一体的に又はそれぞれが密接に連携しながら、定期巡回訪問と随時の対応を行う「定期巡回・随時対応型訪問介護看護」を創設（平成24年4月）。

- 地域密着型サービスの一類型として創設
- 対象者は要介護者のみ（介護予防サービスは規定していない）
- 身体介護サービスを中心とした一日複数回サービス  
（看護や生活援助サービスについても一体的に提供）

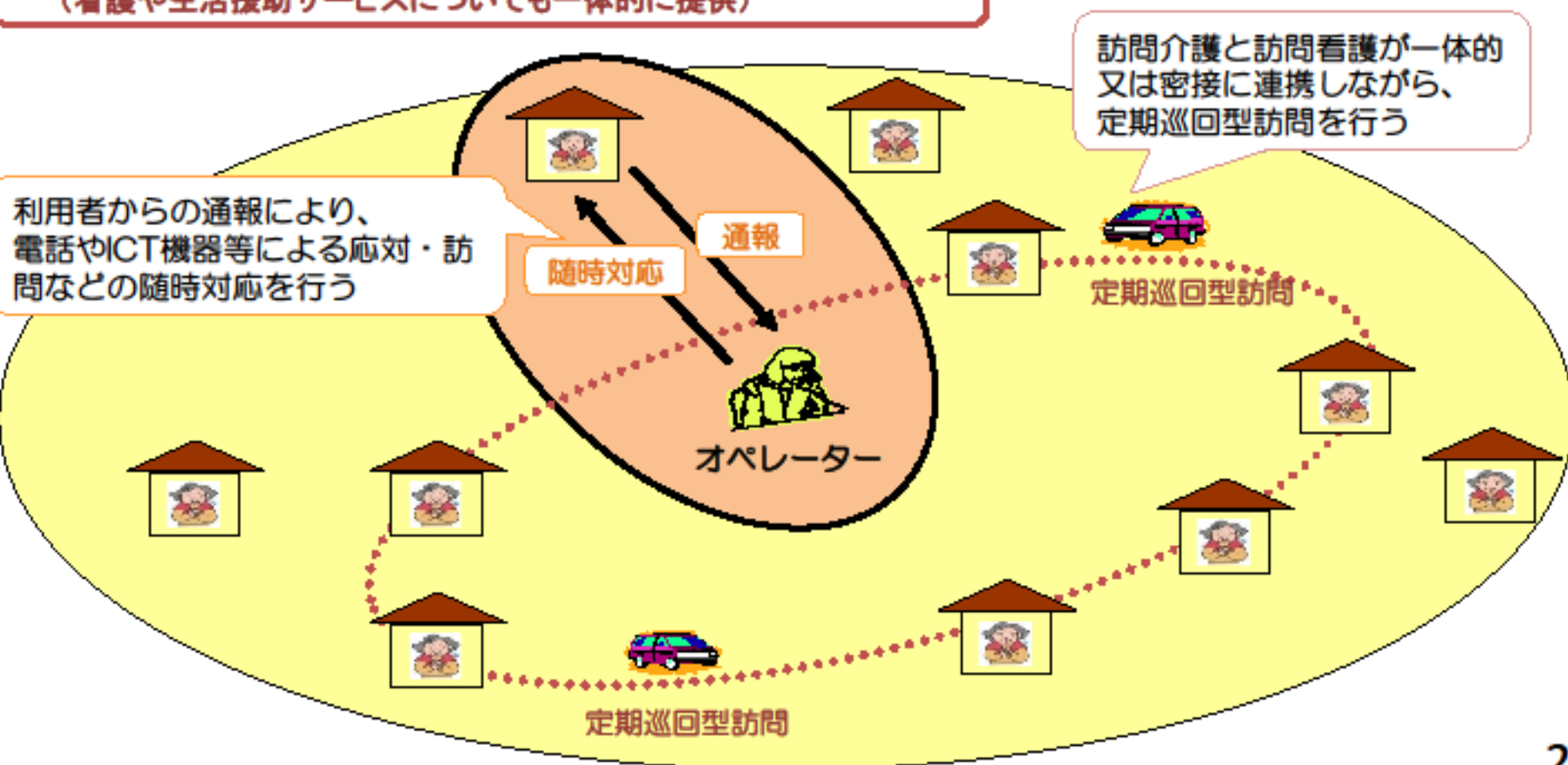



# 24時間対応型訪問介護サービス例

- 随時訪問の代表例(複数回答)
  - ①ベッドや車椅子からのずれ落ち(46%)
  - ②オムツ交換・トイレ介助(46%)
  - ③トイレやお風呂で転倒(26.9%)
  - ④体調が悪い(11.5%)
  - ⑤何となく不安(7.7%)

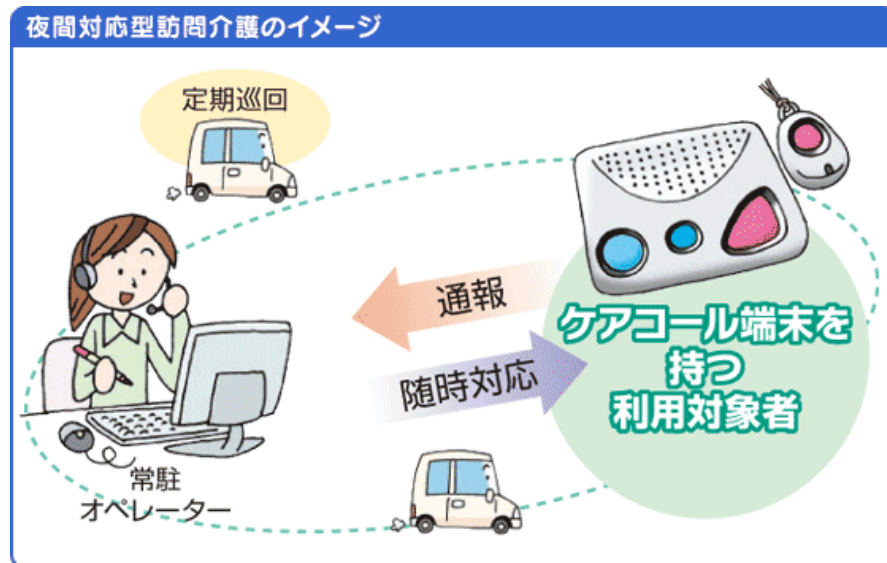

- 平成21年度世田谷区24時間随時訪問サービス当評価研究事業報告書

## ②複合型サービス

小規模多機能型居宅介護と  
訪問看護との組み合わせサービス  
介護給付費分科会(2011年5月)

# 小規模多機能型居宅介護と訪問看護の複合型サービスの概要 (イメージ図)

- 今般、小規模多機能型居宅介護と訪問看護の複数のサービスを組み合わせた複合型事業所を創設し、看護と介護サービスの一体的な提供により医療ニーズの高い要介護者への支援の充実を図る。

※ 地域密着型サービスとして位置づけ

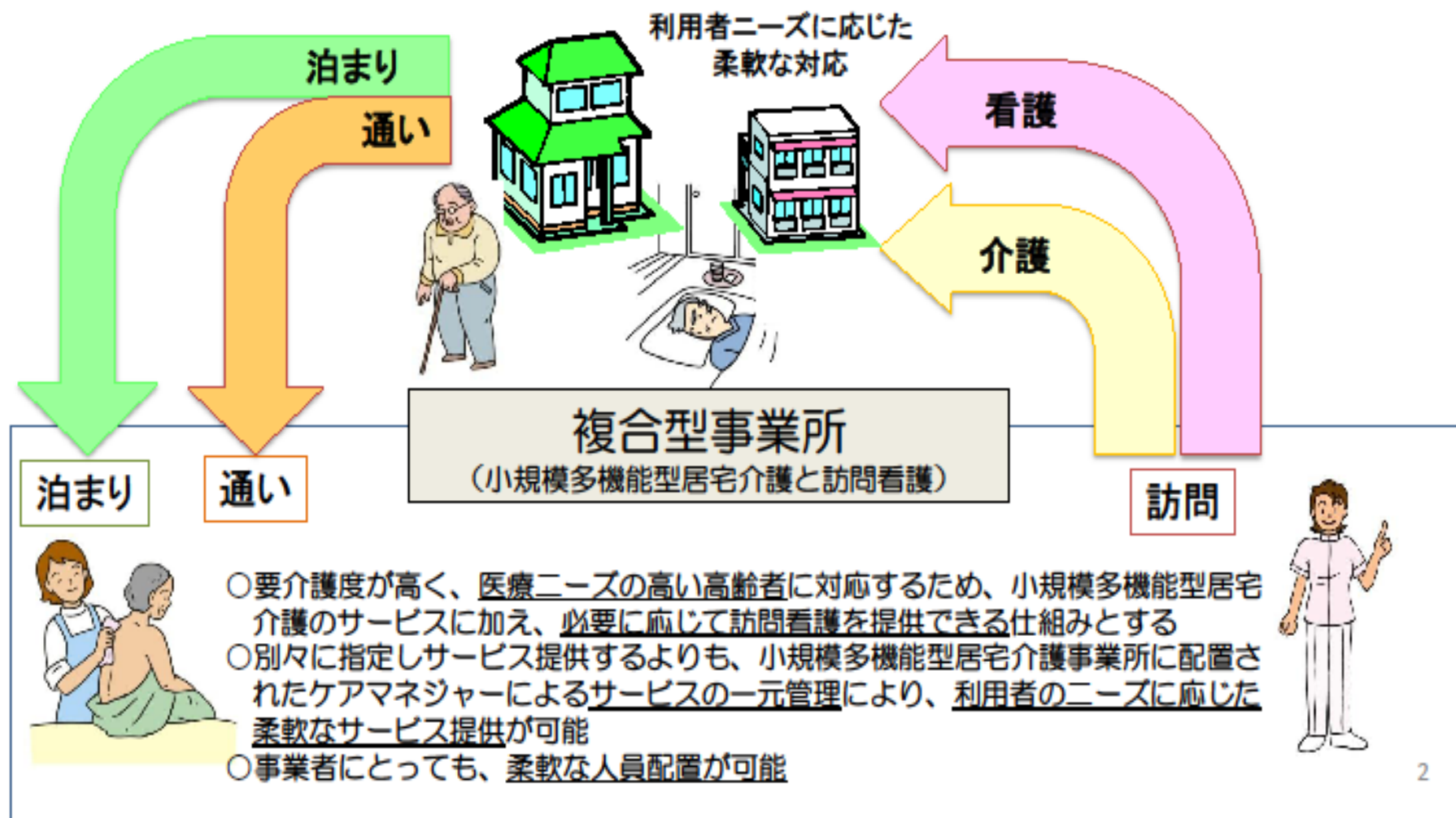

# ③サービス付高齢者向け住宅

改正高齢者住まい法(2011年10月)

# 各国の介護施設・介護付高齢者住宅の割合

## ○要介護度別認定者割合

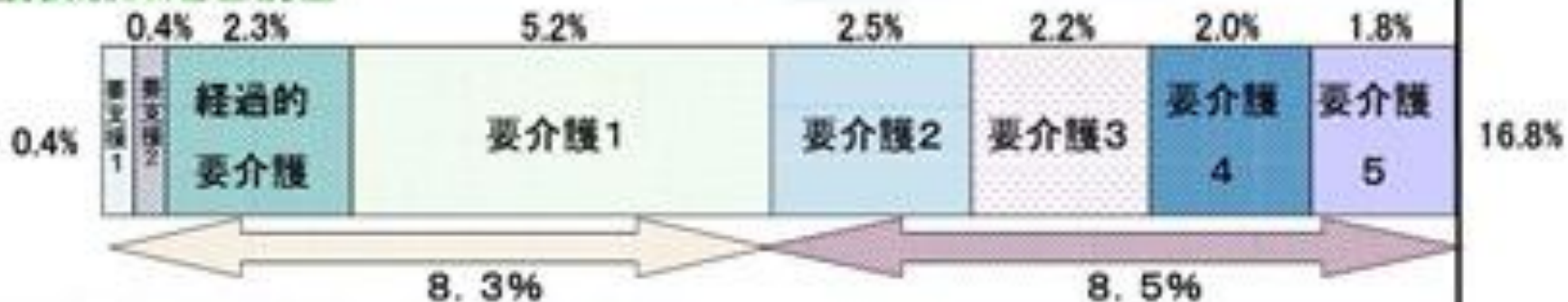

## ○各国の高齢者の居住状況（定員の比率） （全高齢者における介護施設・高齢者住宅等の定員数の割合）

日本（2005）

2020年までに3～5%へ  
「住生活基本計画(H23. 3)」

4.4%

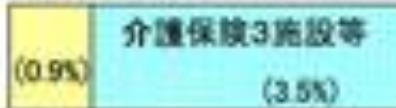

スウェーデン（2005）

6.5%

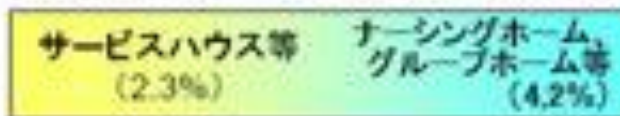

デンマーク（2006）

10.7%

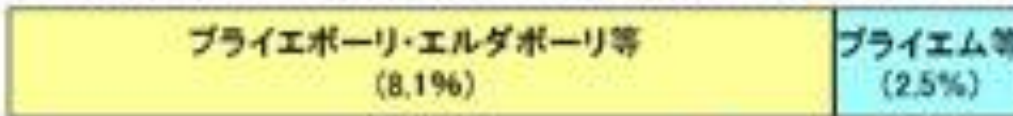

英国（2001）

11.7%

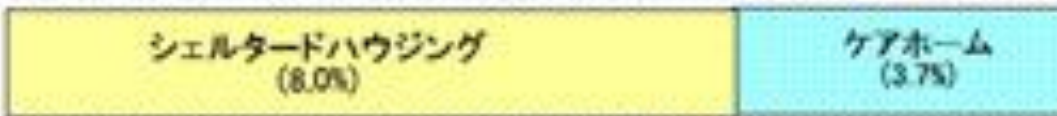

米国（2000）

6.2%

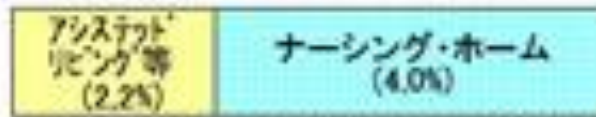

# デンマークにおける高齢者施設・住宅整備の推移

出典：医療経済研究機構 2007 『諸外国における介護施設の機能分化等に関する調査報告書』

1970年代 プライエム(わが国の特別養護老人ホームに相当)を大規模化し、施設数も増加の一途を辿ったものの、待機者が常に存在し、財政負担は大きなものとなっていた。

1981年 施設の問題について、居住機能とケア機能の分離の必要性を強調(高齢者政策委員会報告)

1982年 高齢者三原則  
 ( 高齢者政策委員会報告 )  
 ○これまで暮らしてきた生活と断絶せず、継続性をもって暮らす(継続性)  
 ○高齢者自身の自己決定を尊重し、周りはこれを支える(自己決定)  
 ○今ある能力に着目して自立を支援する(残存能力の活性化)

1988年 **高齢者・障害者住宅法の成立 (高齢者住宅の整備、プライエム新規建設の凍結)**

以後、プライエムを改修し、床面積が2倍程度の高齢者住宅へ転用する等の取り組みが進められている

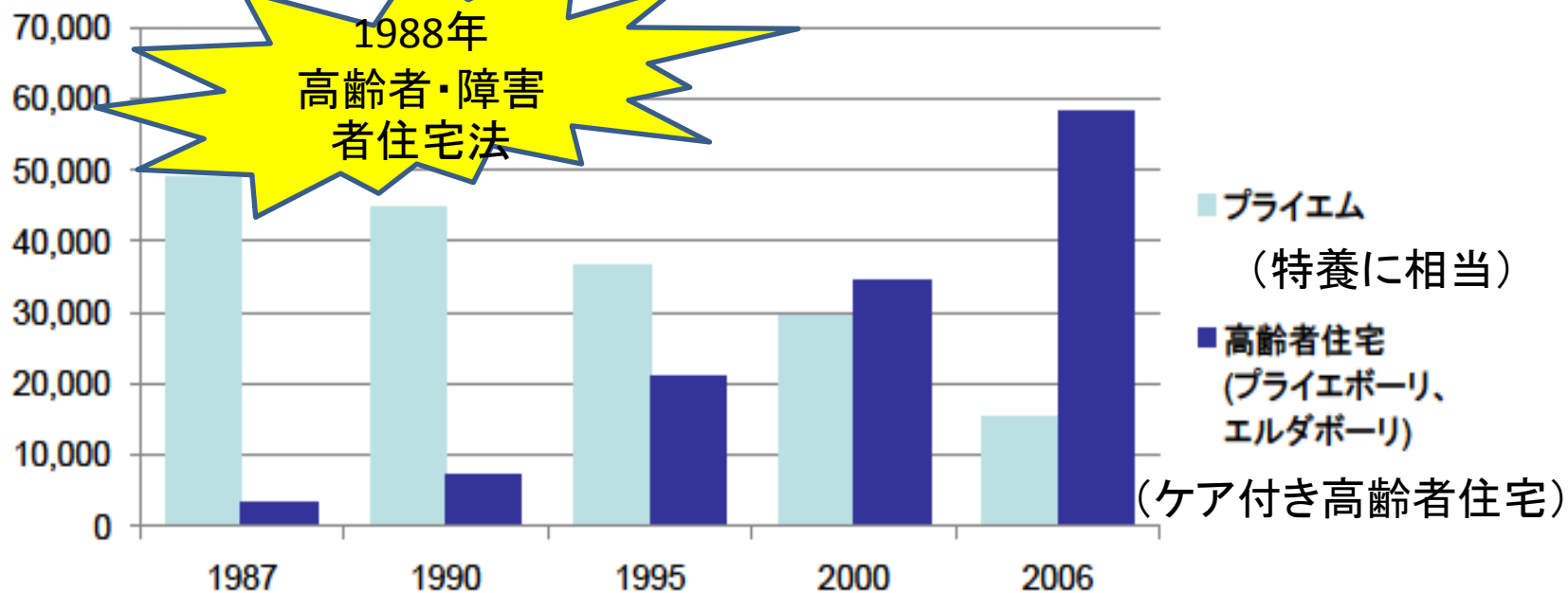

# サービス付き高齢者向け住宅の登録制度の概要

高齢者の居住の安定確保に関する法律(改正法:公布 H23.4.28/施行H23.10.20)

登録戸数:82,809戸  
(平成24年11月30日現在)

## 1. 登録基準 (※有料老人ホームも登録可)

- 《ハード》
  - ・床面積は原則25㎡以上
  - ・構造・設備が一定の基準を満たすこと
  - ・バリアフリー(廊下幅、段差解消、手すり設置)
- 《サービス》
  - ・サービスを提供すること (少なくとも**安否確認・生活相談サービス**を提供)
  - [サービスの例:食事の提供、清掃・洗濯等の家事援助 等]
- 《契約内容》
  - ・長期入院を理由に事業者から一方的に解約できないなど、居住の安定が図られた契約であること
  - ・敷金、家賃、サービス対価以外の金銭を徴収しないこと
  - ・前払金に関して入居者保護が図られていること (初期償却の制限、工事完了前の受領禁止、保全措置・返還ルールの特示の義務付け)

## 2. 登録事業者の義務

- ・契約締結前に、サービス内容や費用について書面を交付して説明すること
- ・登録事項の情報開示
- ・誤解を招くような広告の禁止
- ・契約に従ってサービスを提供すること

## 3. 行政による指導監督

- ・報告徴収、事務所や登録住宅への立入検査
- ・業務に関する是正指示
- ・指示違反、登録基準不適合の場合の登録取消し

24時間対応の訪問看護・介護  
「定期巡回随時対応サービス」の活用  
→介護保険法改正により創設

サービス付き高齢者向け住宅

【併設施設】  
診療所、訪問看護ステーション、  
ヘルプステーション、  
デイサービスセンター など

住み慣れた環境で  
必要なサービスを受けながら  
暮らし続ける

サービス付き高齢者向け住宅に関する制度の詳細はこちらをご覧ください。

<http://www.satsuki-jutaku.jp/system.html>

# 生活支援サービス付き高齢者専用賃貸住宅の事例

## ココファン日吉（神奈川県横浜市） 平成22年3月開設

- 土地をURより賃借して高齢者専用賃貸住宅と介護事業所を一体的に整備。学習塾も併設し、高齢者と子供、地域住民の多世代交流の促進もめざす。

	自立型	介護型
戸数	24戸	57戸
住戸面積	35.65～70.41㎡	18.06～22.96㎡
家賃	105,000～188,000円	75,000～79,000円
共益費	4,600～7,500円	20,000円
サービス費	26,250～32,550円	32,550円

併設事業所等：

訪問介護、通所介護、短期入所  
居宅介護支援

学習塾（事業者グループ会社の経営）

テナント：クリニック、調剤薬局

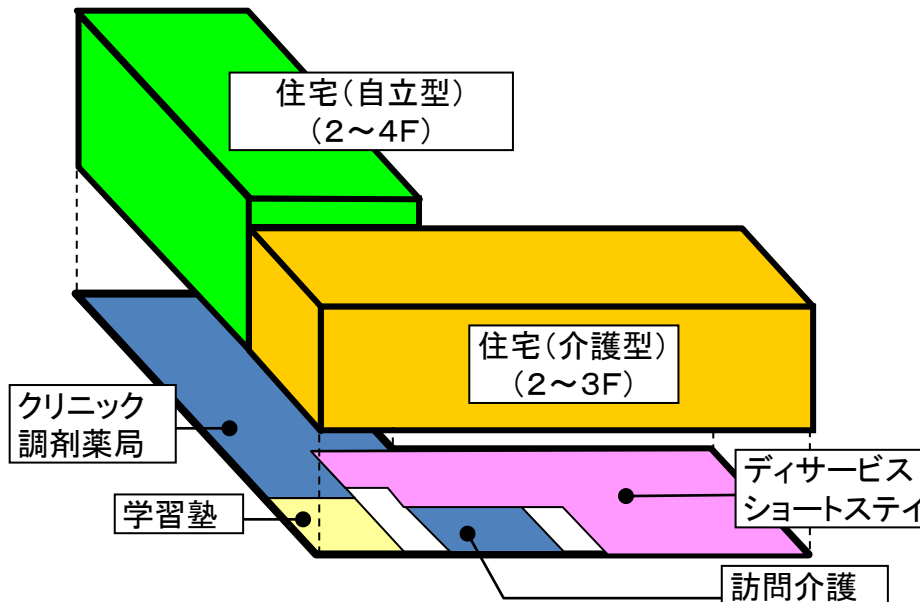



# サービス付き高齢者向け住宅の登録状況の推移

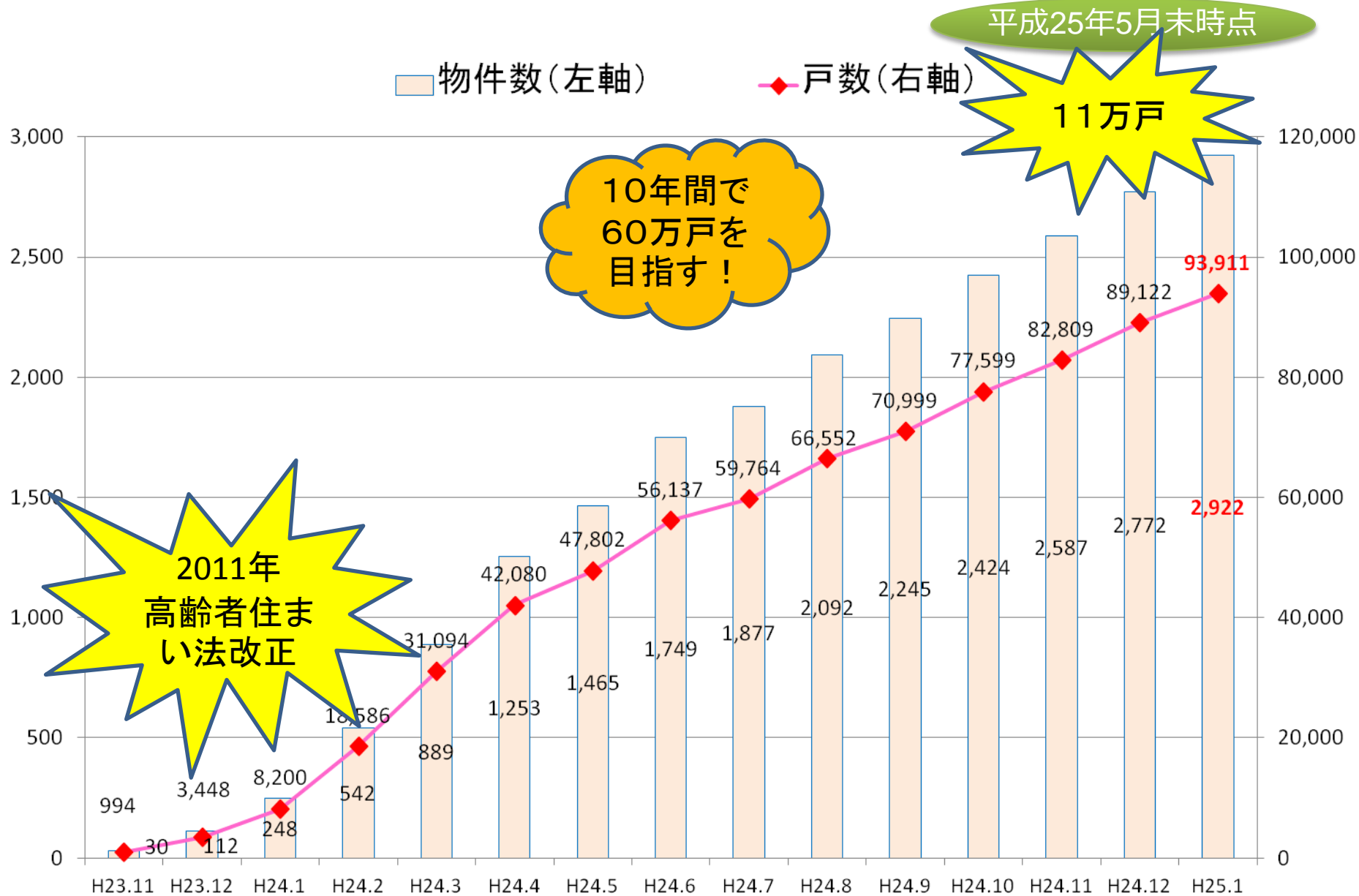

# サービス付き高齢者向け住宅の都道府県別登録状況(H24.10末時点)

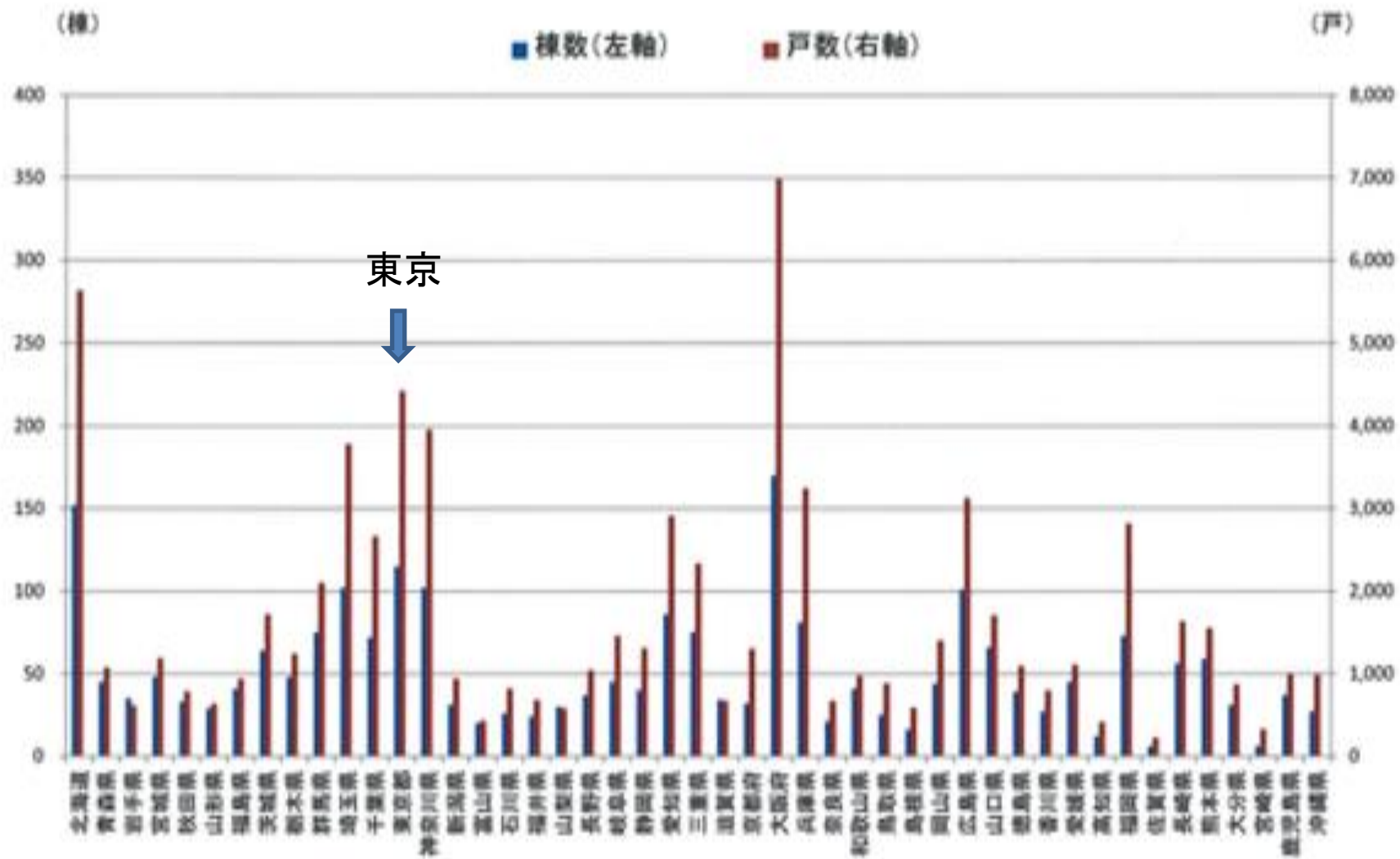

# サービス付き高齢者向け住宅事業を行う者

- ・法人等種別では、株式会社(55.7%)、医療法人(14.6%)、有限会社(13.9%)、社会福祉法人(7.5%)で全体の9割を占める。
- ・主な業種としては、介護系事業者が6割強を占め、次いで医療系事業者(16.1%)、不動産業者(8.7%)となっている。

## ■法人等種別

有効回答数:3,142件

	実数	割合
医療法人	459	14.6%
社会福祉法人	236	7.5%
株式会社	1,749	55.7%
有限会社	437	13.9%
NPO法人	119	3.8%
各種組合	14	0.4%
その他	55	1.8%
個人	73	2.3%

※その他は、一般社団法人、合同会社等。

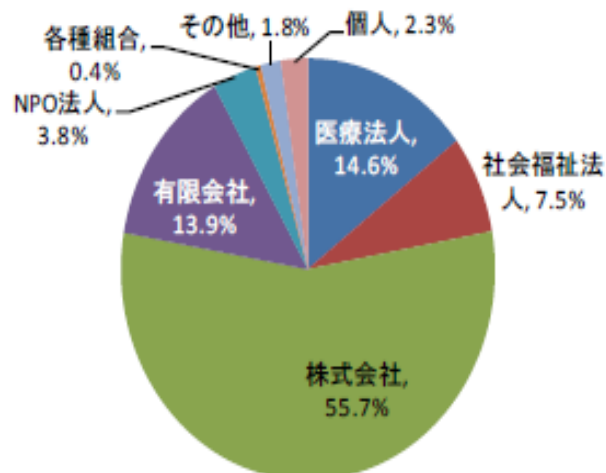

H25.3末時点

## ■主な業種

有効回答数:3,069件

	実数	割合
介護系事業者	1,951	63.6%
医療系事業者	495	16.1%
不動産業者	267	8.7%
建設業者	83	2.7%
ハウスメーカー	7	0.2%
その他	266	8.7%

※その他は、警備会社、農協・生協、電気設備会社等。

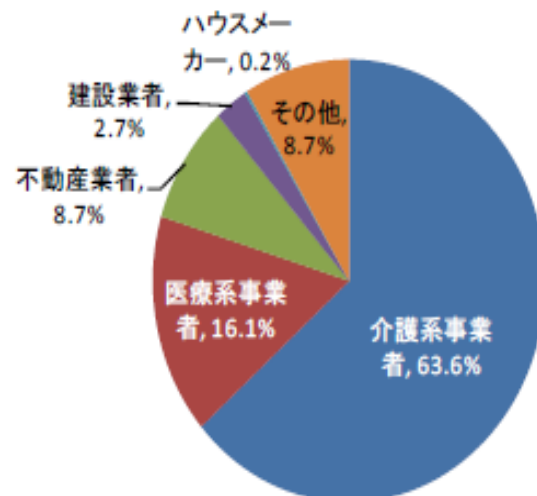

# 医療系サ高住の運営体制の例

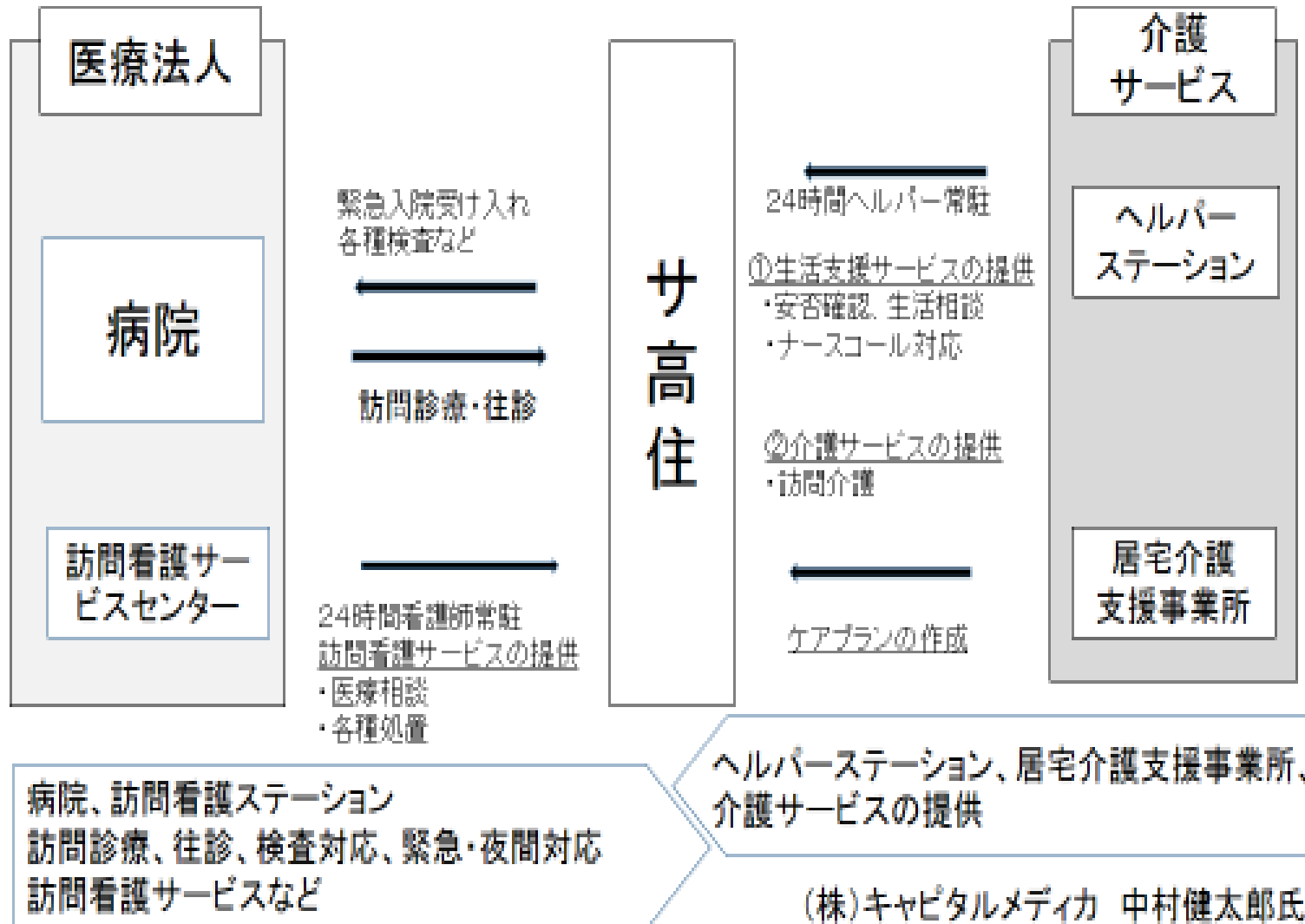

# 医療型サ高住への利用者移行

- ①一般病床からの移行
- ②療養病床からの移行
- ③精神病床からの移行
- ④在宅復帰強化型老健からの移行

# 医療型サ高住への利用者移行

- ①一般病床からの移行
  - 7対1、10対1の急性期病院の平均在院日数短縮
  - 13対1、15対1病床における90日超えの特定除外患者制度が見直しの影響
  - 特定除外患者には慢性透析患者も含まれているので、今や透析患者の受け皿としての在宅透析専用サ高住が人気

# 医療型サ高住への利用者移行

- ②の療養病床からの移行
  - 医療療養病床における医療区分1患者のような軽症患者の受け皿
  - 今後は2017年まで廃止されることになっている介護療養病床からの移行
- ③の精神科病床からの移行
  - 長期入院患者20万床の受け皿
- ④在宅宅復帰強化型老健からの移行

# 公的賃貸住宅団地における高齢者向け住宅・医療・福祉拠点の整備

## 豊四季台地区における長寿社会対応のまちづくり

柏市の豊四季台団地を含む豊四季台地区において東大（高齢社会総合研究機構）－柏市－都市機構が共同で、当該地区での将来に向けたまちづくりを、住民や医療・介護の関係者と一緒になって考え実行する「モデルプロジェクト」を計画し、サービス付き高齢者向け住宅や福祉施設等を整備。

- 事業予定地 千葉県柏市豊四季台
- 予定事業期間 平成24年度～平成25年度

### 【高齢者向け住宅や医療・介護拠点の整備】

- ① サービス付き高齢者向け住宅
- ② 訪問看護ステーション
- ③ 小規模多機能型居宅介護事業所
- ④ 在宅療養支援診療所
- ⑤ 豊四季台地域の主治医診療所
- ⑥ 地域包括支援センター
- ⑦ 学童保育施設
- ⑧ 薬局



### 施設の概要『柏こひつじ園』

■ 特別養護老人ホーム

(定員 90名)

■ 併設ショートステイ

(定員 10名)

■ 認知症対応型共同生活介護

(定員 9名)

■ 老人デイサービスセンター

(定員 20名)

事業者：社会福祉法人 小羊会

敷地面積：約 3,000㎡

延床面積：約 5,100㎡

規模：RC造地上6階地下階

開設時期：平成23年10月予定



- 交通：JR常磐線・東武野田線柏駅 バス5分
- 敷地面積：32.3ha
- 管理戸数：4,666戸



# 地域包括ケアシステムは それぞれの地域のスタイルで

- 地域包括ケアシステムは、急性期を川上（上流）にして川下（下流）を眺める提供者の目線ではなく、住まいを拠点として上流、下流を逆転させる生活者・住民視点から構築
- 地域包括ケアは医療・介護の領域にとどまらず、街づくり、地域づくりの視点が必要
- 各地域の個性的な方法で作る
- 人口1万人の地域が、地域の実情に合わせて全国1万のスタイルで作ること

# 2025年へのロードマップ

～医療計画と医療連携最前線～

- 武藤正樹著
- 医学通信社
- A5判 220頁、2600円
- 地域包括ケア、医療計画、診療報酬改定と連携、2025年へ向けての医療・介護トピックスetc
- **4月発刊**



これは  
良く分  
かる

日野原先生にもお読みいただいています。

# まとめと提言

- ・ 社会保険と税の一体改革は2025年へ向けての医療と介護のグランドデザイン
- ・ グランドデザインの推進エンジンは医療計画と報酬改定
- ・ 2014年診療報酬改定は病床機能分化と地域連携
- ・ 地域包括ケアシステムのポイントは地域の実情にあった生活者の目線で、地域づくりの視点から
- ・ 保険者の立場からも2025年ロードマップに参画しよう

# ご清聴ありがとうございました



フェイスブックで「お友達募集」をしています

国際医療福祉大学クリニック <http://www.iuhw.ac.jp/clinic/>  
で月・木外来をしております。患者さんをご紹介ください

本日の講演資料は武藤正樹のウェブサイト  
に公開しております。ご覧ください。

武藤正樹

検索



クリック

ご質問お問い合わせは以下のメールアドレスで

[gt2m-mtu@asahi-net.or.jp](mailto:gt2m-mtu@asahi-net.or.jp)