

2025年へのロードマップ

～病床機能分化と地域包括ケア～



国際医療福祉大学大学院教授
参議院厚生労働委員会調査室客員調査員
武藤正樹



国際医療福祉大学三田病院
2012年2月新装オープン

目次

- パート1
 - 医療介護一括法と地域包括ケアシステム
- パート2
 - 地域包括ケアシステムが必要な2つのワケ
- パート3
 - 2014年診療報酬改定の影響
～病床機能分化と連携～
- パート4
 - 地域包括ケアシステムと看護師、薬剤師



パート1

医療介護一括法と地域包括ケア



2025年へ向けて、医療・介護のグランドデザインの議論
社会保障制度改革国民会議（会長 清家慶応義塾大学学長）
が2012年11月30日から始まった

社会保障・税一体改革(8月10日)

- 8月10日に社会保障と税の一体改革関連法案が参院本会議で賛成多数で可決した。
- 現在5%の消費税率を14年4月に8%、15年10月に10%に引き上げることなどを盛り込んだ。
- その背景は…
団塊世代の高齢化と、激増する社会保障給付費問題



2012年8月10日、参議院を通過

人口ピラミッドの変化(1990~2060年)

○ 日本の人口構造の変化を見ると、現在1人の高齢者を2.6人で支えている社会構造になっており、少子高齢化が一層進行する2060年には1人の高齢者を1.2人で支える社会構造になると想定

平成2年 (1990年) (実績)

平成22年 (2010年) (実績)

平成37年 (2025年)

平成72年 (2060年)

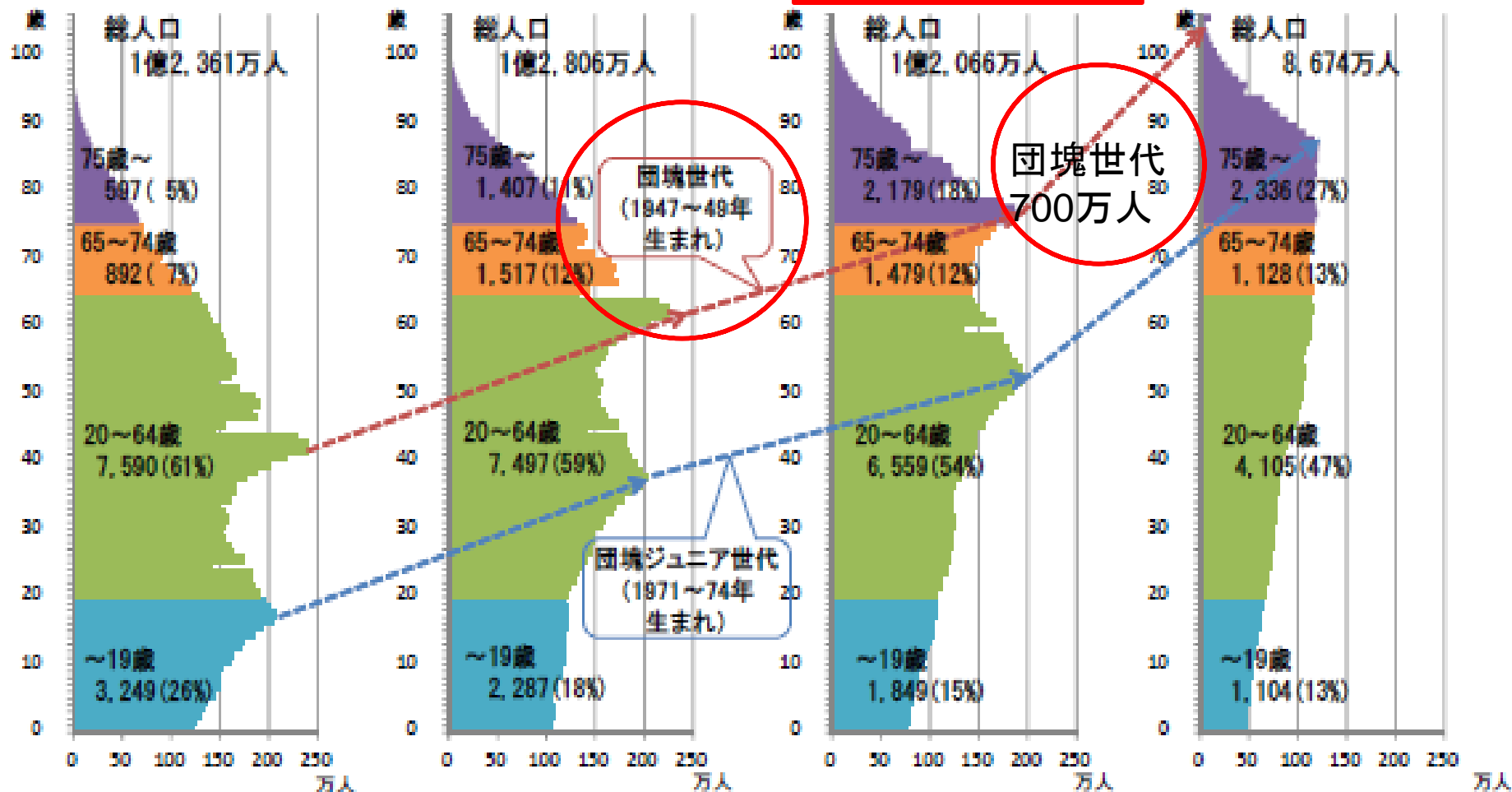

社会保障給付費の推移

2025年
149兆円

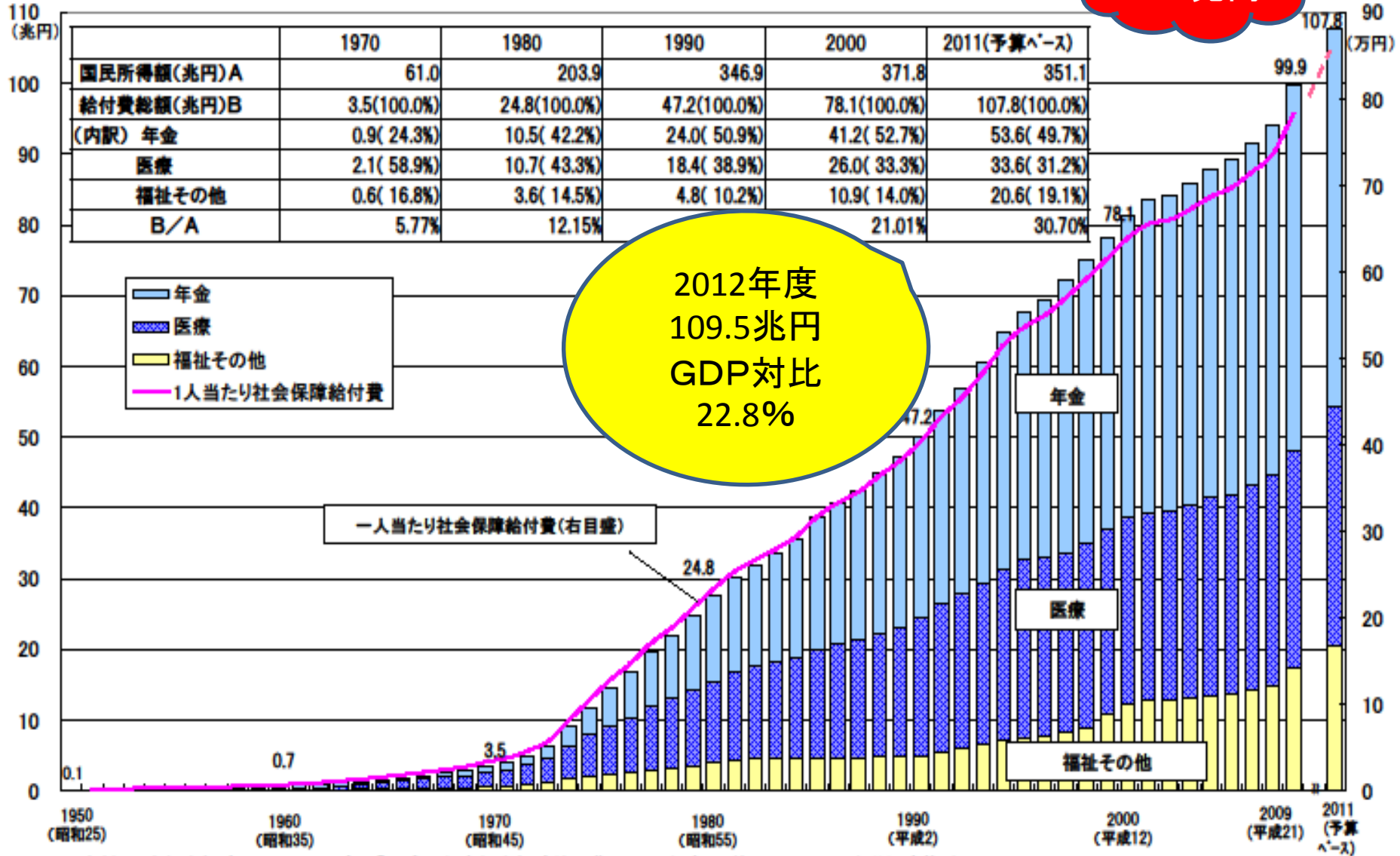

資料: 国立社会保障・人口問題研究所「平成21年度社会保障給付費」、2011年度(予算ベース)は厚生労働省推計、

2011年度の国民所得額は平成23年度の経済見通しと経済財政運営の基本的態度(平成23年1月24日閣議決定)

(注) 図中の数値は、1950,1960,1970,1980,1990,2000及び2008並びに2011年度(予算ベース)の社会保障給付費(兆円)である。

社会給付費の見通し

(兆円)

109.5兆円
(GDP対比22.8%)

148.9兆円
(GDP対比24.4%)

介護
2.34倍

医療
1.54倍

年金
1.12倍

介護, 19.8

医療, 54

年金, 60.4

介護, 8.4

医療, 35.1

年金, 53.8

- その他
- 子ども子育て
- 介護
- 医療
- 年金

2012年度

2025年度

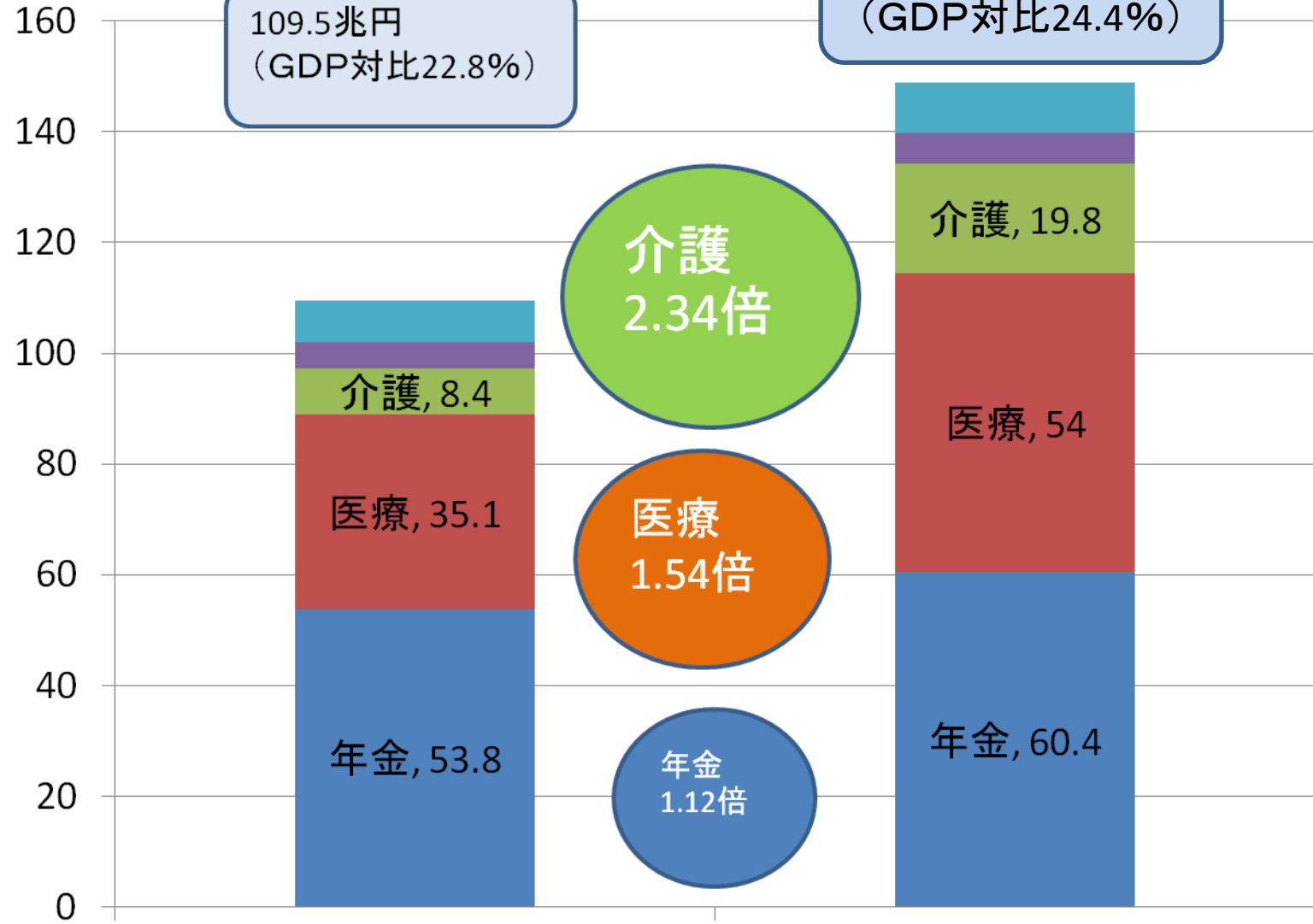

消費税増税分の使い道

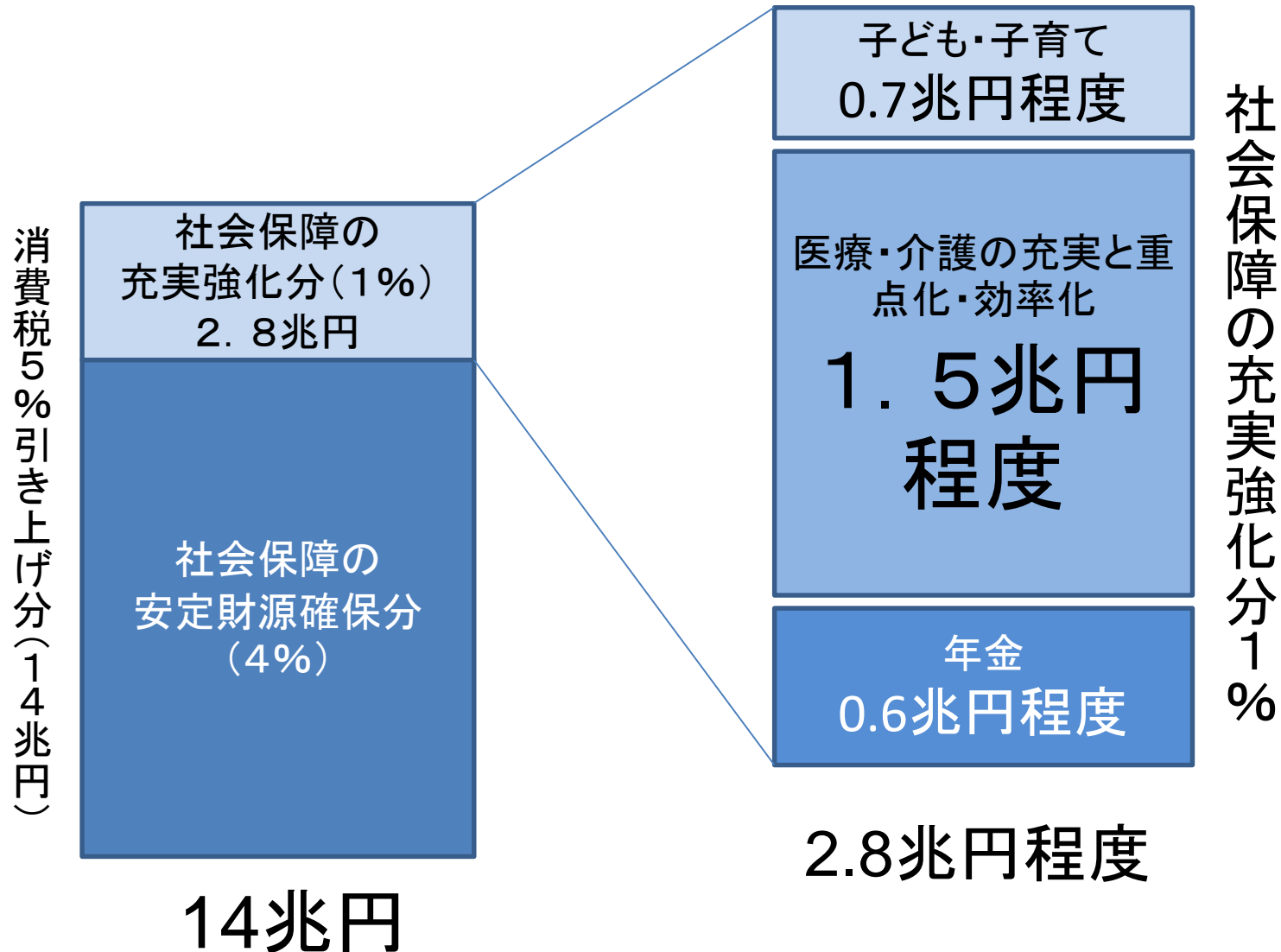

消費税アップ先延ばし解散

都宮
%/10%



衆院解散



野党 候補者擁立など急ぐ構え

社会保障・税一体改革素案が目指す医療・介護機能再編(将来像)

○ 患者ニーズに応じた病院・病床機能の役割分担や、医療機関間、医療と介護の間の連携強化を通じて、より効果的・効率的な医療・介護サービス提供体制を構築。

【2011(H23)年】

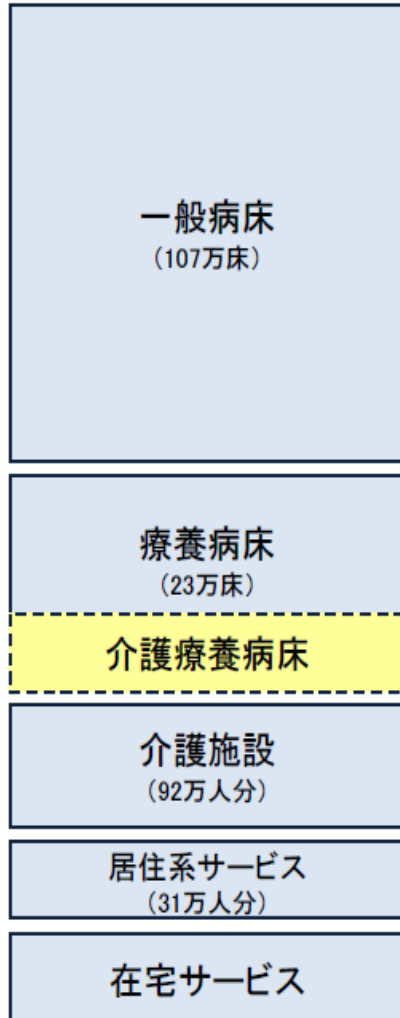

【取組の方向性】

- 入院医療の機能分化・強化と連携
 - ・急性期への医療資源集中投入
 - ・亜急性期、慢性期医療の機能強化 等

○地域包括ケア体制の整備

- ・在宅医療の充実
 - ・看取りを含め在宅医療を担う診療所等の機能強化
 - ・訪問看護等の計画的整備 等
- ・在宅介護の充実
 - ・居住系サービスの充実・施設ユニット化
 - ・ケアマネジメント機能の強化 等

2012年以降、診療報酬・介護報酬の体系的見直し

基盤整備のための一括的法整備(2012年
目途法案化)

【患者・利用者の方々】

- ・病気になっても、職場や地域生活へ早期復帰
- ・医療や介護が必要になっても、住み慣れた地域での暮らしを継続

【2025(H37)年】

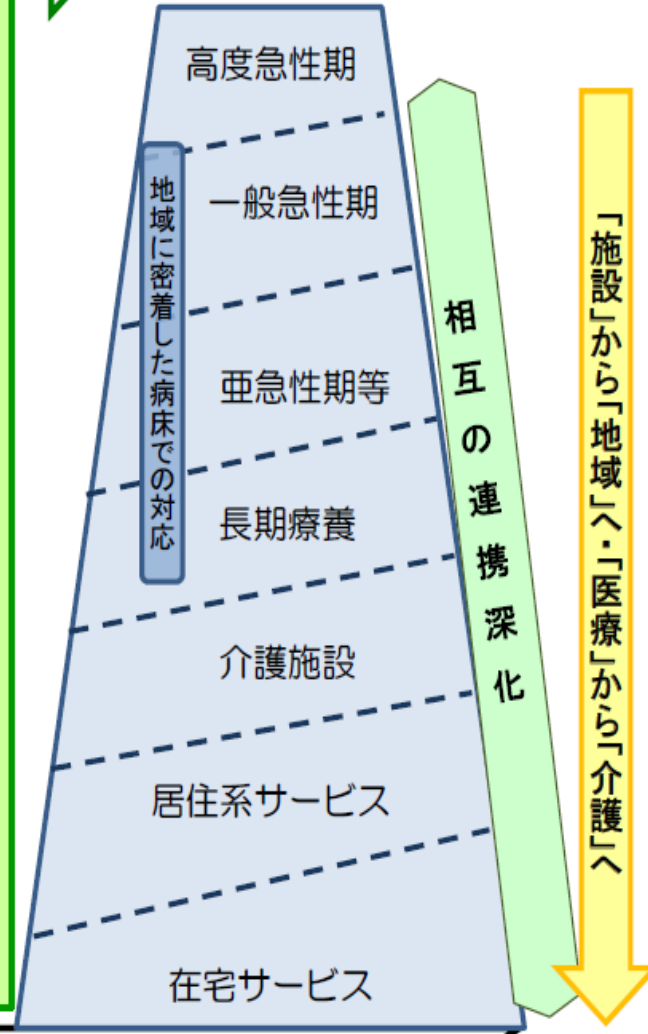

医療・介護の基盤整備・再編のための集中的・計画的な投資

改革の方向性 ②

医療・介護サービス保障の強化

- 高度急性期への医療資源集中投入などの入院医療強化
- 在宅医療の充実、地域包括ケアシステムの構築

どこに住んでいても、その人にとって適切な医療・介護サービスが受けられる社会へ

改革のイメージ

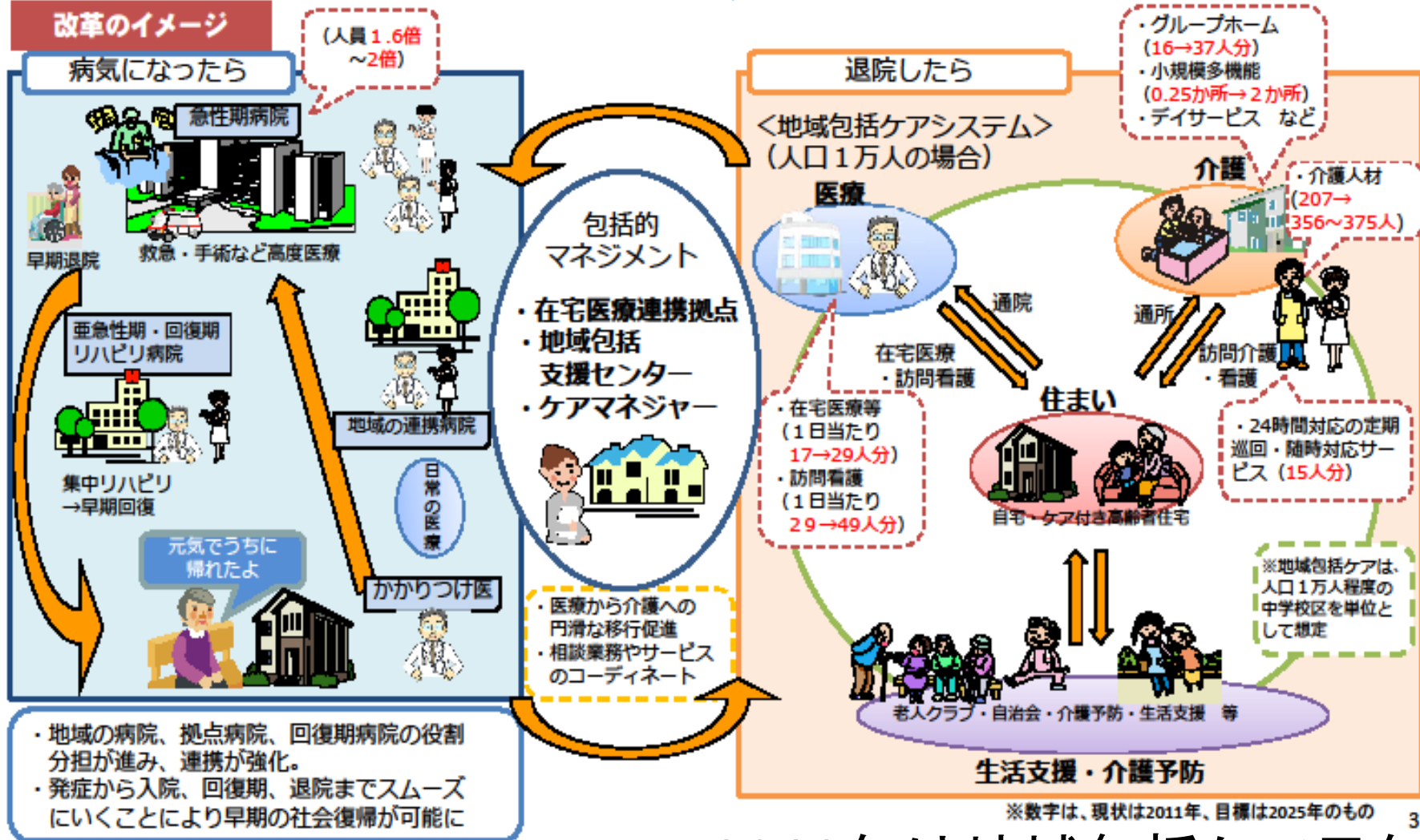

- ・地域の病院、拠点病院、回復期病院の役割分担が進み、連携が強化。
- ・発症から入院、回復期、退院までスムーズにいくことにより早期の社会復帰が可能に

2012年は地域包括ケア元年

社会保障制度改革国民会議 最終報告書(2013年8月6日)



最終報告が清家会長から安倍首相に手渡し

国民会議報告のポイント

- 医療提供体制の見直し
 - 病床機能情報報告制度の早期導入
 - 病床機能の分化と連携の推進
 - 在宅医療の推進
 - 地域包括ケアシステムの推進
 - 医療職種の業務範囲の見直し
 - 総合診療医の養成と国民への周知

国民会議報告のポイント

- 都道府県の役割強化
 - 医療提供体制の構築に関する都道府県の役割強化
 - 国民健康保険の運営業務の都道府県への移行
 - 医療法人間の再編・統合をしやすくするための制度見直し

地域医療・介護一括法成立可決(6月18日)

医療

基金の創設： 医療提供体制を見直す医療機関などに補助金を配るための基金を都道府県に創設(2014年度)

病床機能報告制度： 医療機関が機能ごとの病床数を報告する制度を導入(2014年10月)

地域医療構想： 都道府県が「地域医療構想」を作り、提供体制を調整(2015年4月)

医療事故を第三者機関に届けて出て、調査する仕組みを新設(2015年10月)

介護

「要支援」の人への通所・訪問看護サービスを市町村に移管(2015年4月から段階的に)

一定の所得がある利用者の自己負担割合を1割から2割に引き上げ(2015年8月)

所得が低い施設入居者向けの食費・部屋代補助の対象を縮小(2015年8月)

所得が低い高齢者の保険料軽減を拡充(2015年4月)

特養への新規入居者を原則「要介護3以上」に限定(2015年4月)

6月18日可
決成立

(カッコ内は施行時期)

5月14日衆院
厚生労働委員会で
強行採決！



衆議院 TVインターネット審議中継

Welcome to the House of Representatives Internet-TV

HOME

お知らせ

利用方法

FAQ

アンケート

強行採決の前日、5月13日衆議院厚生労働委員会参考人招致
「地域包括ケアシステムにおける看護師・薬剤師の役割と課題」

地域包括ケアシステムとは？

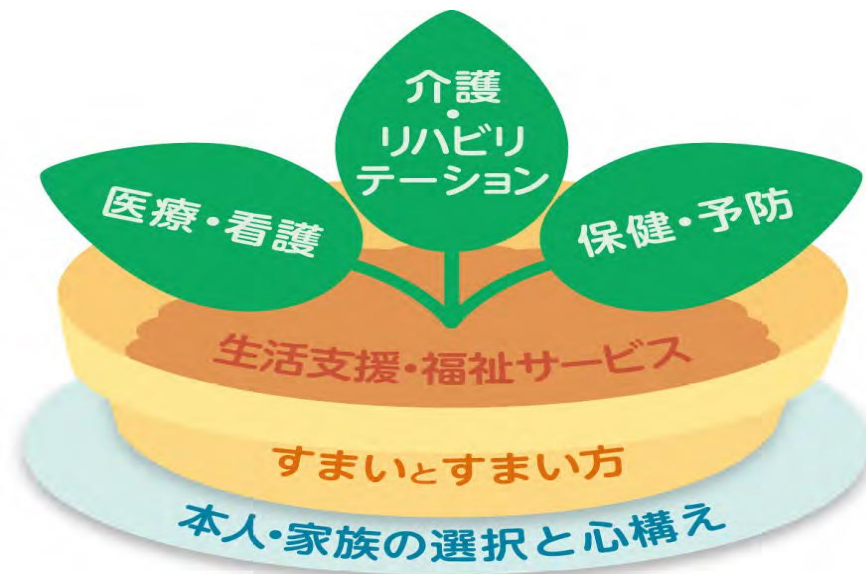

地域包括ケアシステムとは

介護が必要になっても、住み慣れた地域で、その人らしい自立した生活を送ることができるよう、医療、介護、予防、生活支援、住まいを包括的かつ継続的に提供するシステム

平成25年 地域包括ケアシステム

- **住まい・医療・介護・予防・生活支援が一体的に提供される地域包括ケアシステムの実現**により、重度な要介護状態となっても、住み慣れた地域で自分らしい暮らしを人生の最後まで続けることができるようになります。
- 認知症は、超高齢社会の大きな不安要因。今後、認知症高齢者の増加が見込まれることから、認知症高齢者の地域での生活を支えるためにも、地域包括ケアシステムの構築が重要です。
- 人口が横ばいで75歳以上人口が急増する大都市部、75歳以上人口の増加は緩やかだが人口は減少する町村部等、**高齢化の進展状況には大きな地域差**を生じています。
地域包括ケアシステムは、**保険者である市町村や、都道府県が、地域の自主性や主体性に基づき、地域の特性に応じて作り上げていく**ことが必要です。

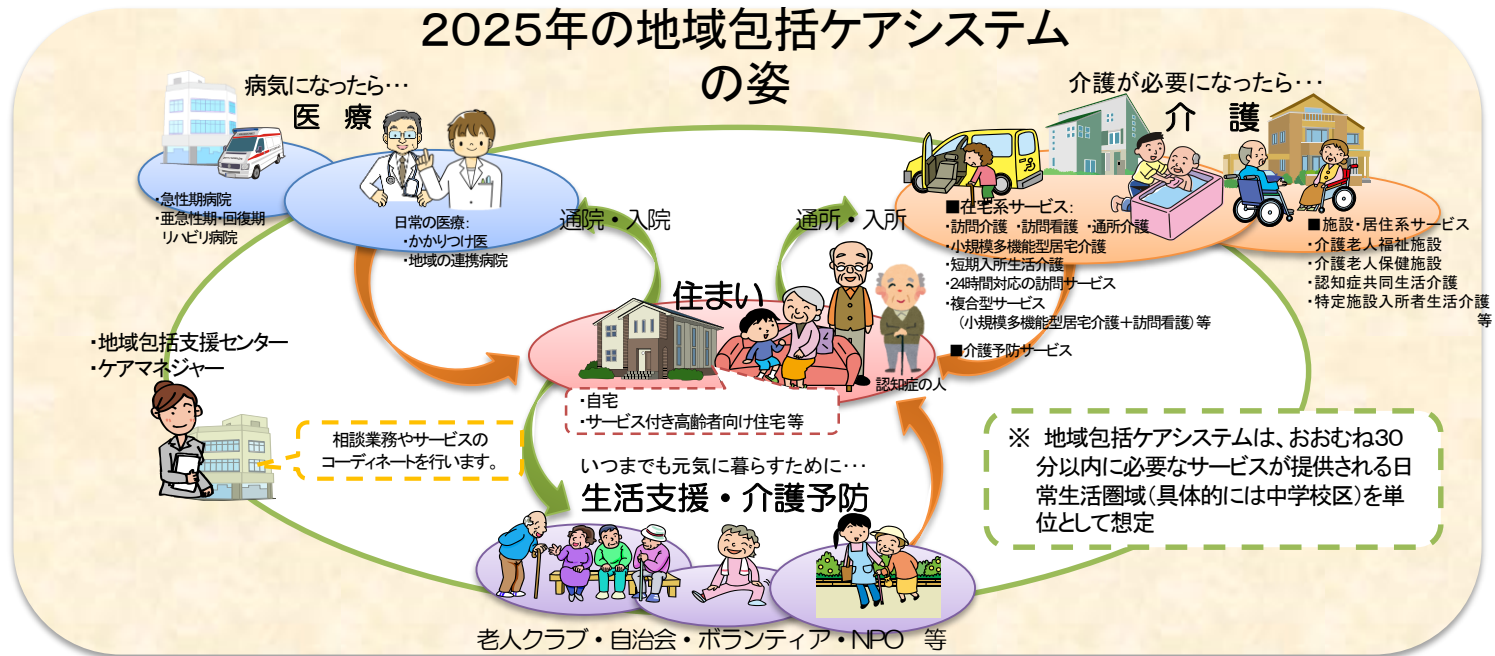

平成25年 地域包括ケアシステム

- **住まい・医療・介護・予防・生活支援が一体的に提供される地域包括ケアシステムの実現**により、重度な要介護状態となっても、住み慣れた地域で自分らしい暮らしを人生の最後まで続けることができるようになります。
- 認知症は、超高齢社会の大きな不安要因。今後、認知症高齢者の増加が見込まれることから、認知症高齢者の地域での生活を支えるためにも、地域包括ケアシステムの構築が重要です。
- 人口が横ばいで75歳以上人口が急増する大都市部、75歳以上人口の増加は緩やかだが人口は減少する町村部等、**高齢化の進展状況には大きな地域差**を生じています。
地域包括ケアシステムは、**保険者である市町村や、都道府県が、地域の自主性や主体性に基づき、地域の特性に応じて作り上げていく**ことが必要です。

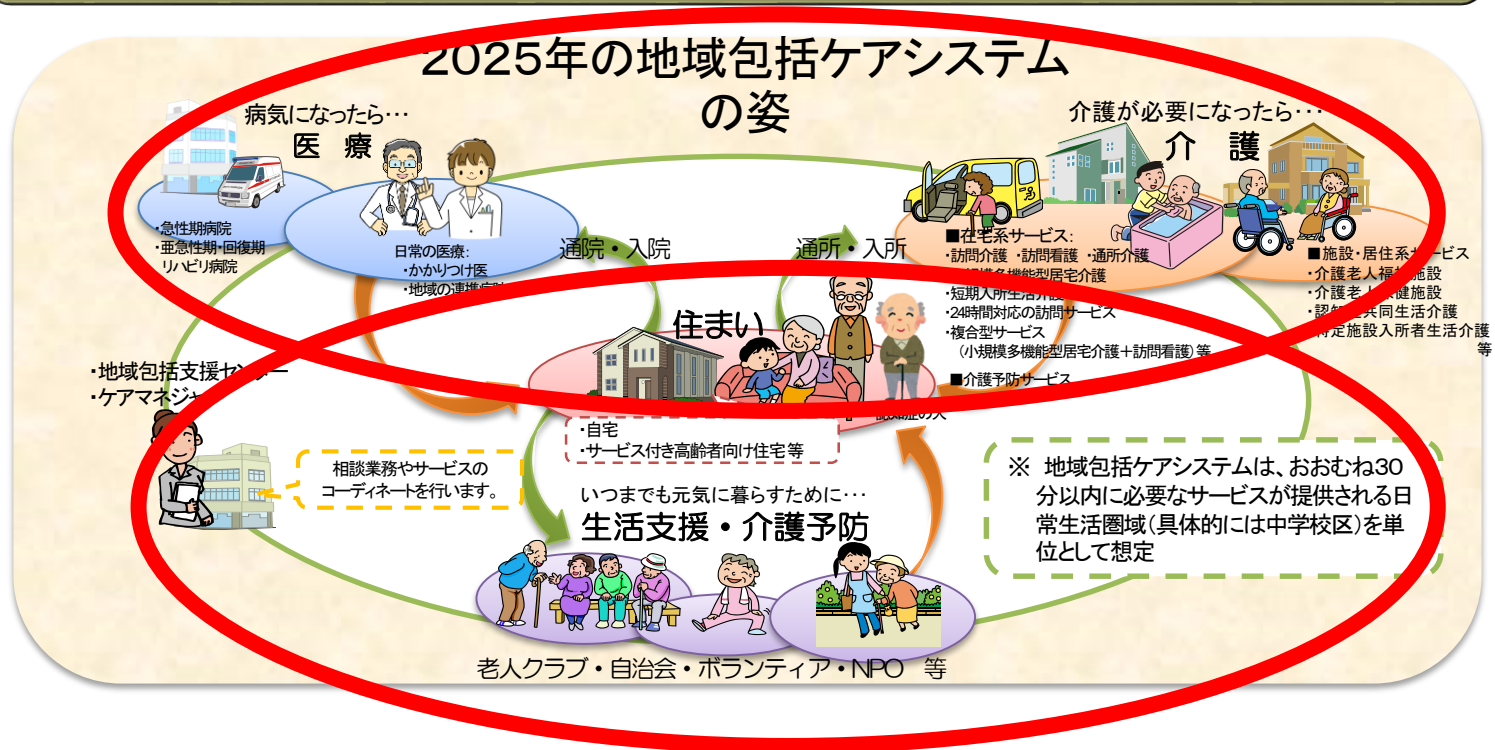

パート2

地域包括ケアシステムが必要な 2つのワケ



地域包括ケアには
ケアサイクル論が最適

長谷川敏彦氏（元日本医科大学教授）
文部科学省 科学技術・学術政策研究所 客員研究官

医療・介護需要の変遷

有病・要介護・要支援者人口10万当たり

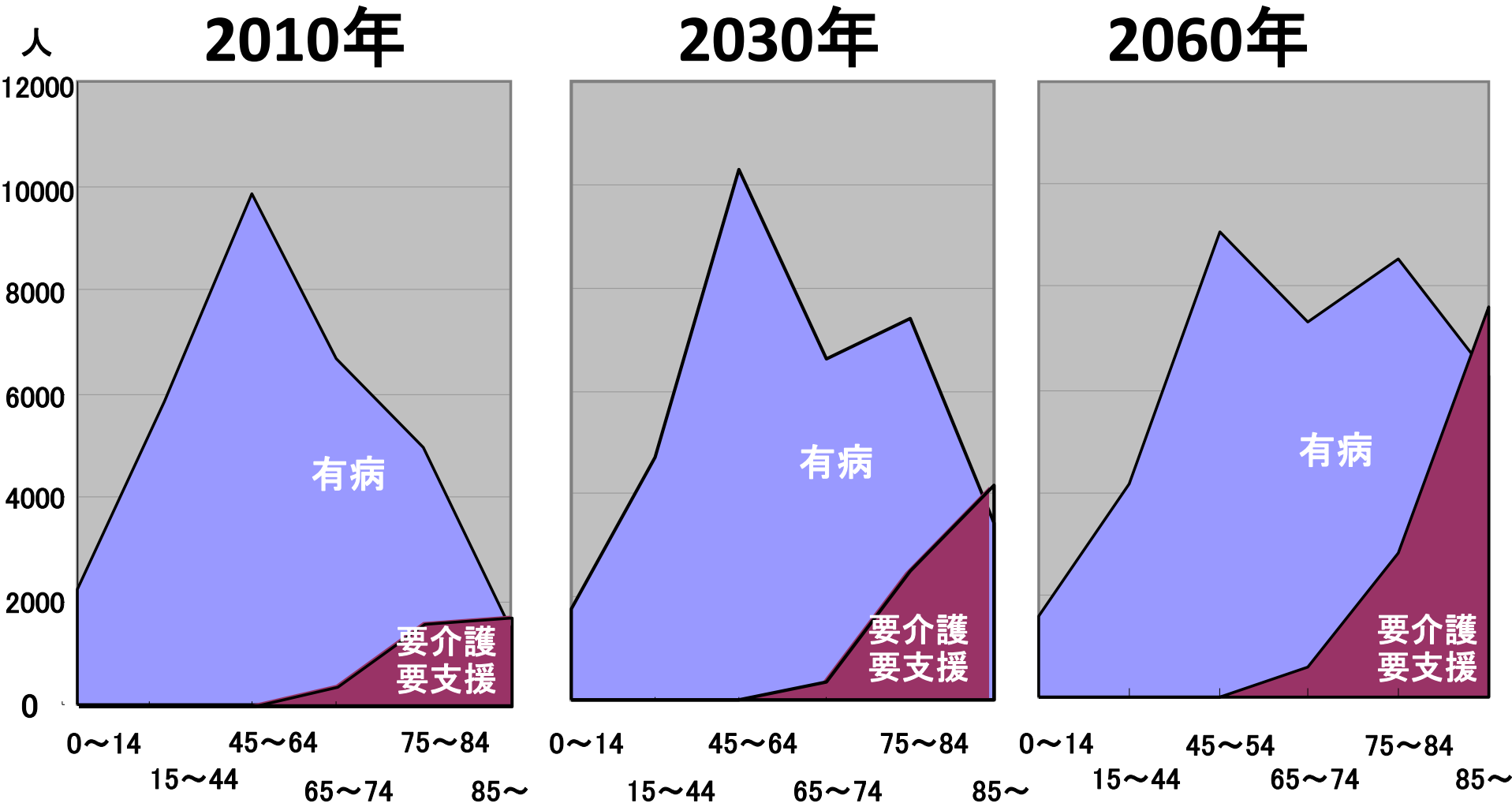

長谷川敏彦氏資料より

一人の患者・要介護者の
個表を時系列で繋いだもの

例

76歳男性／脳卒中

ケアサイクルを見てみよう！

No.48 死亡前60ヶ月間の医療・介護費推移

76歳男性／介護主病名：脳卒中

費用(円)

1ヶ月個人単位請求額

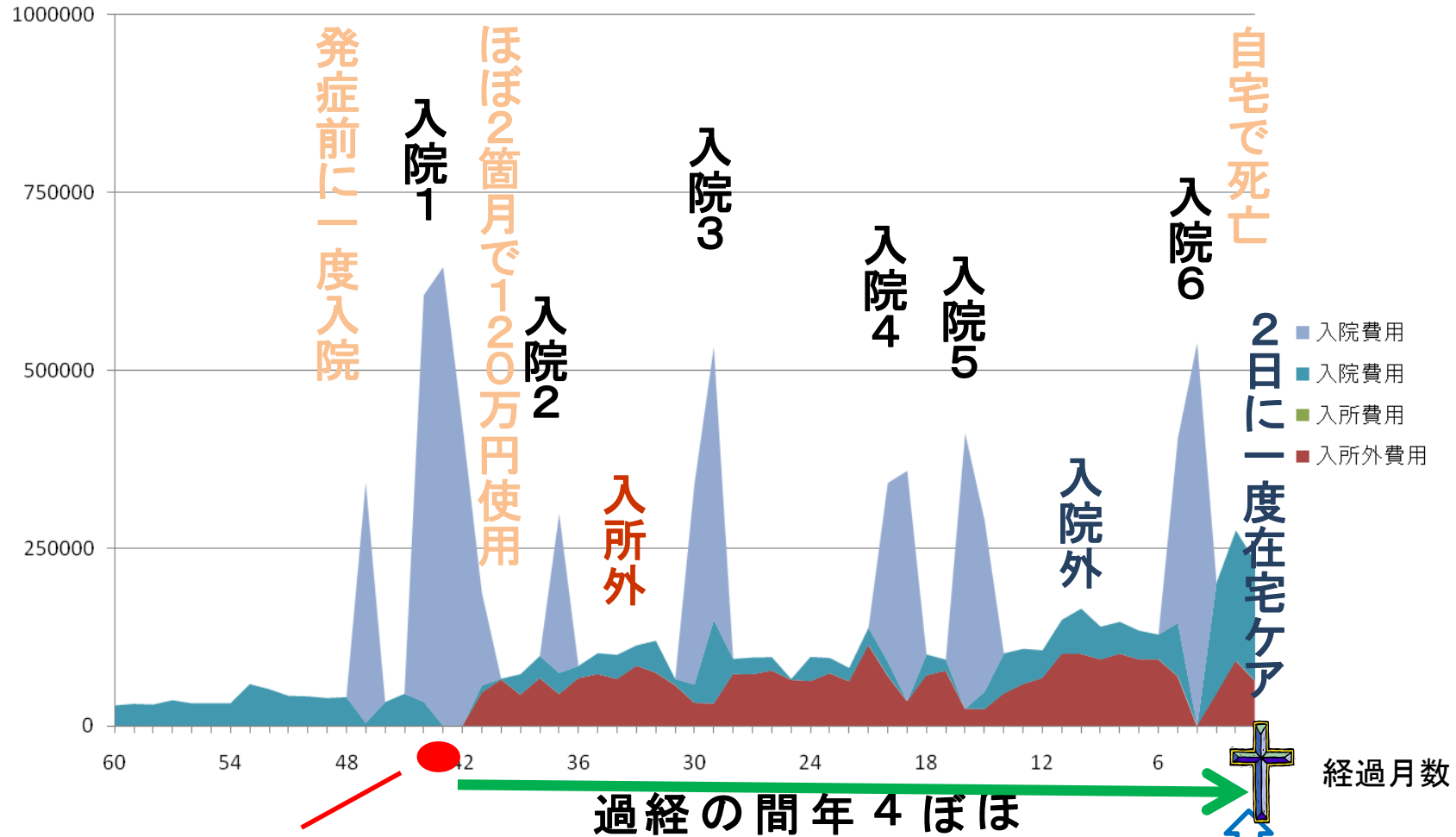

No.48 死亡前60ヶ月間の介護度推移

76歳男性／介護主病名：脳卒中

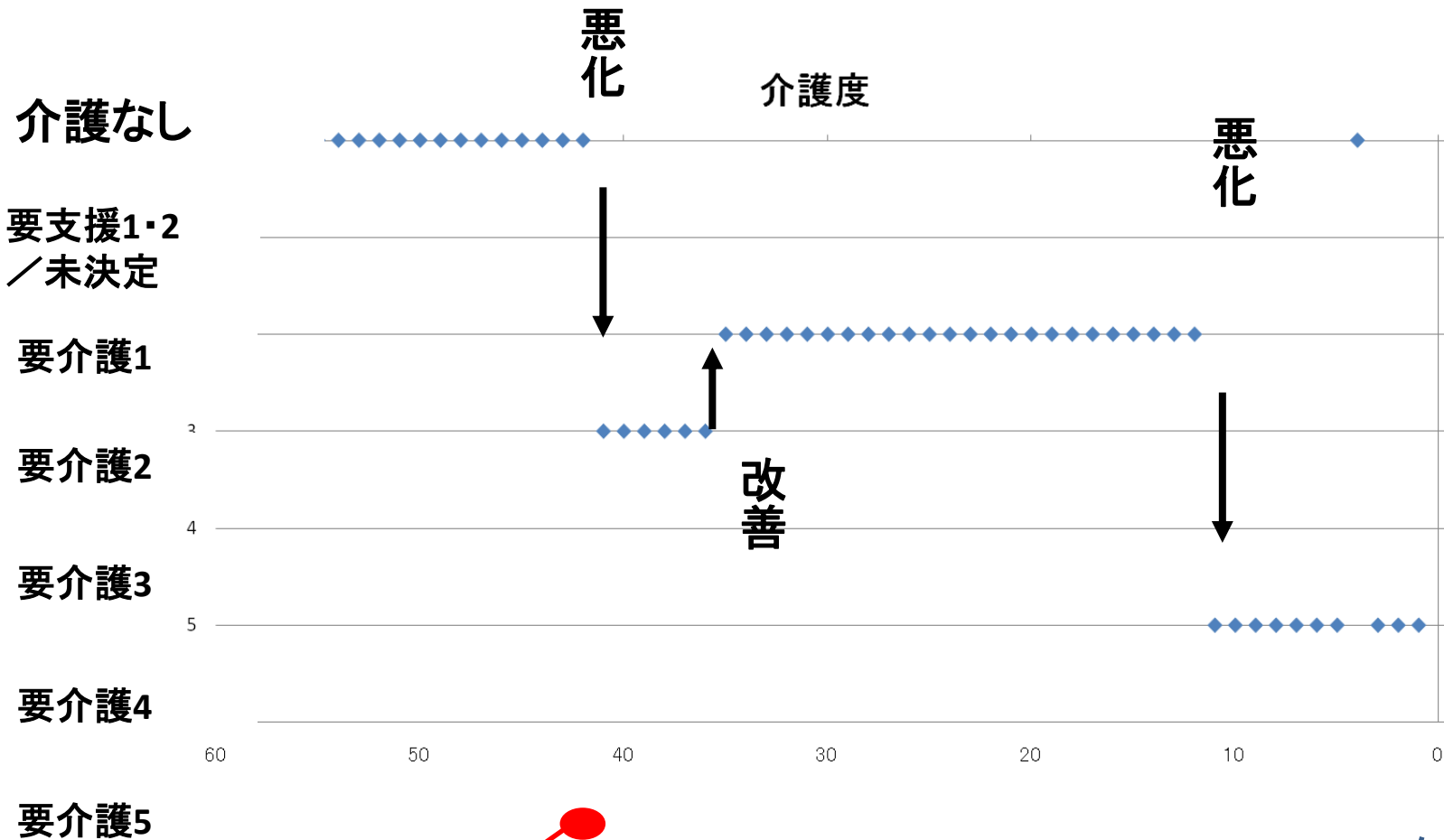

No.49 死亡前60ヶ月間の医療・介護費推移

91歳女性／介護主病名：脳卒中

費用(円)

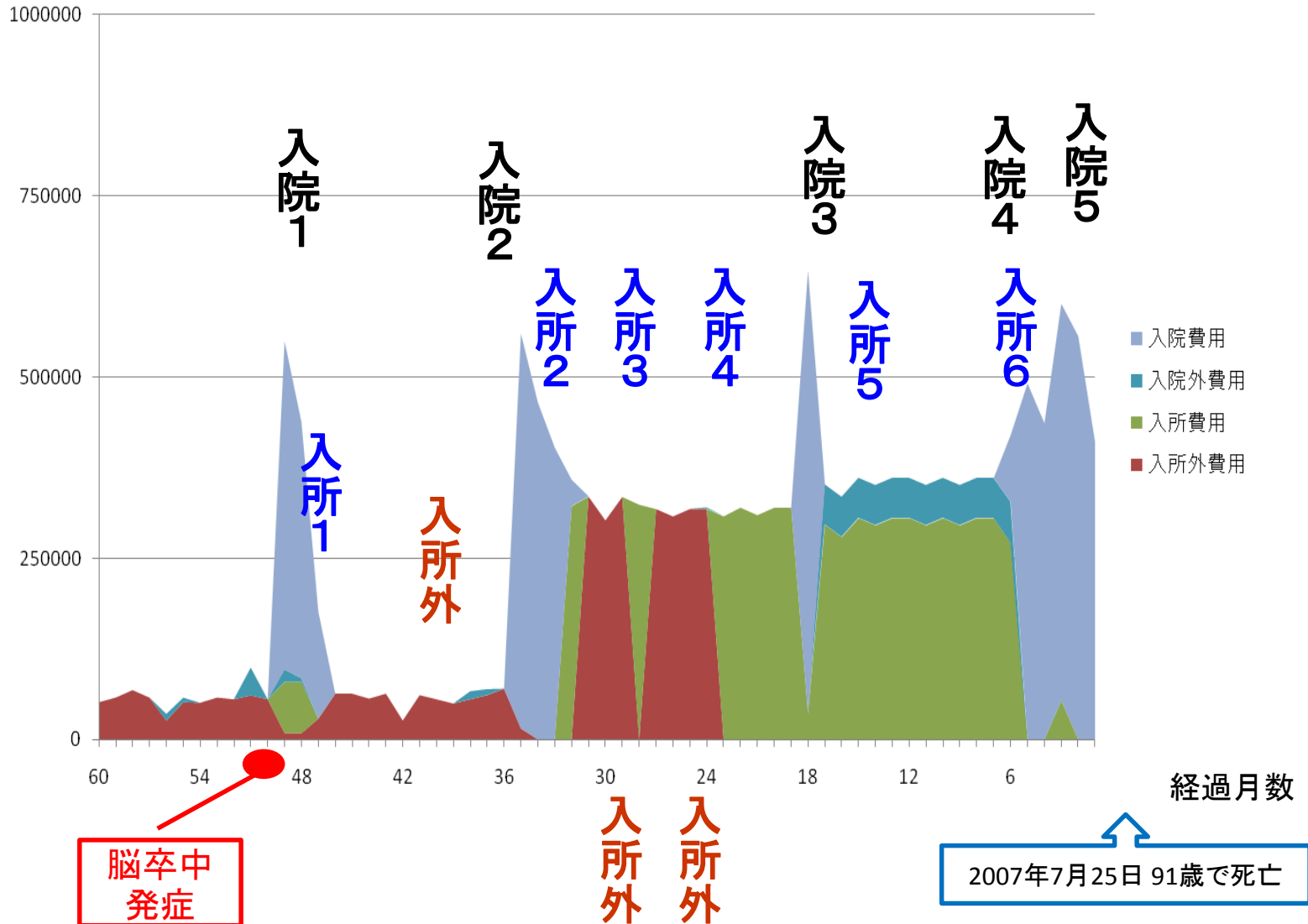

No.49 死亡前60ヶ月間の介護度推移

91歳女性／介護主病名：脳卒中

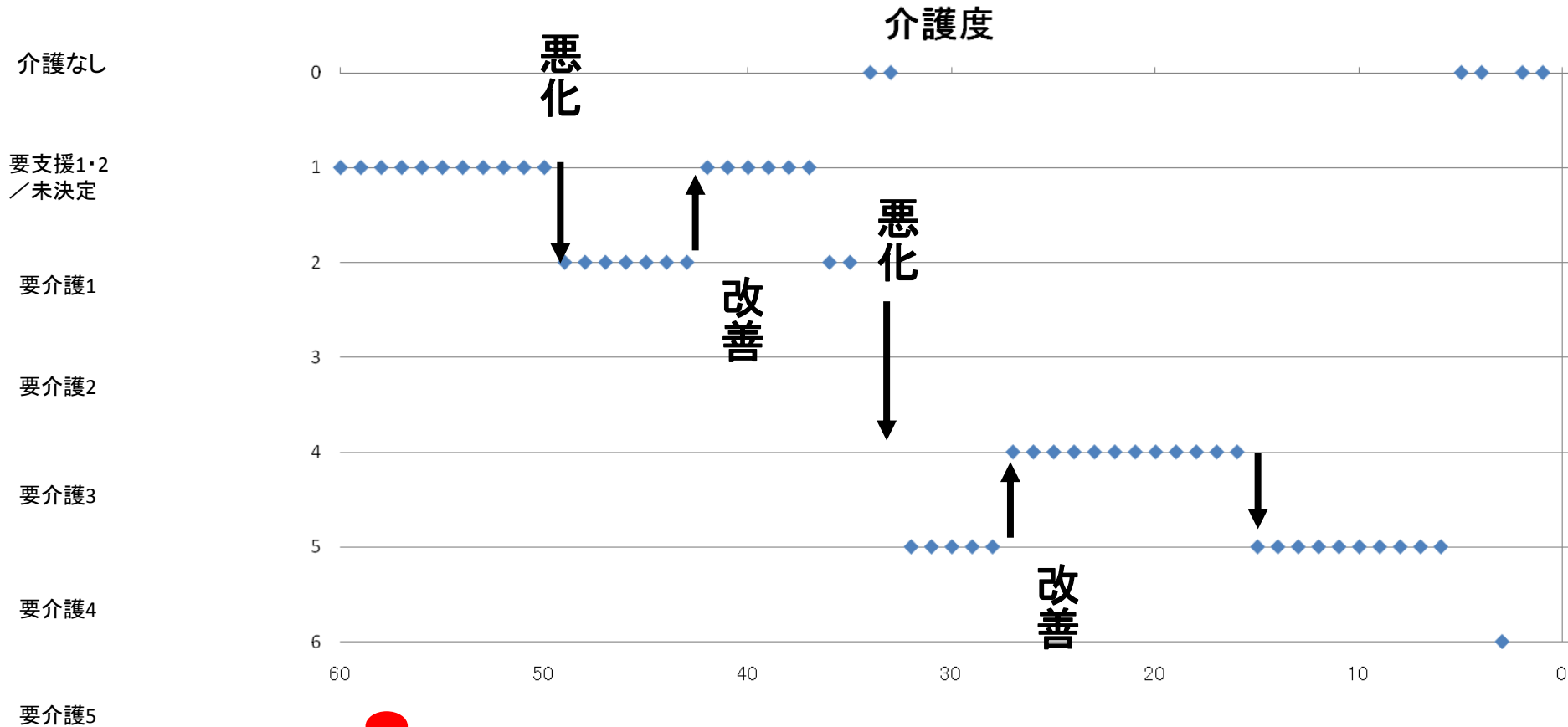

脳卒中
発症

2007年7月25日
91歳で死亡

ケアサイクル

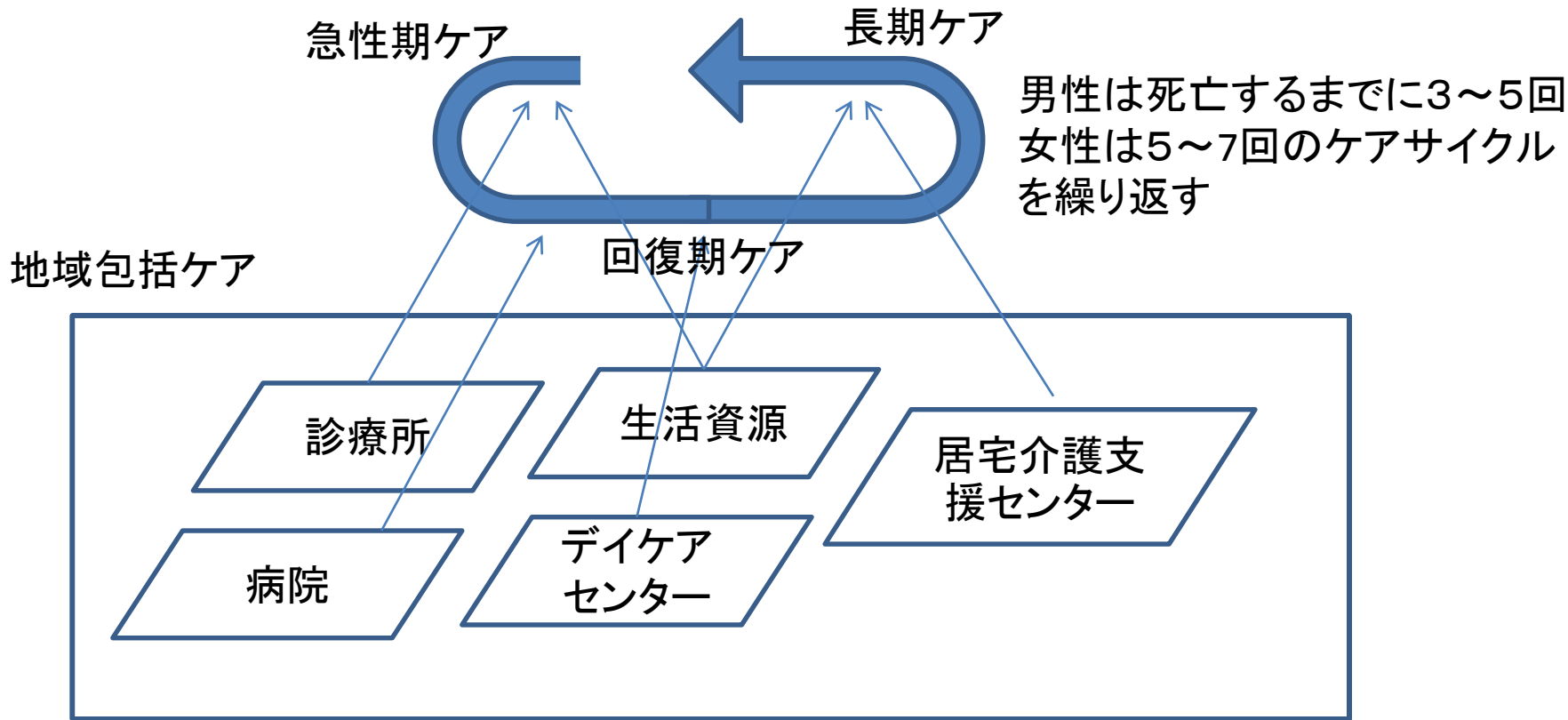

医療・介護のケアサイクル

- 後期高齢者で医療・介護は不可分、医療と介護のケアサイクルを循環する
 - 男性は死亡するまでに3～5回のケアサイクル、
女性は5～7回のケアサイクルの回転がある
- 医療保険と介護保険は75歳以上は統合しては？
- 統合した上で、支払方式は医療・介護包括支払方式「地域包括ケア払い」にしては？

もうひとつのワケ、 団塊世代の大量死時代



死亡場所別、死亡者数の年次推移と将来推計

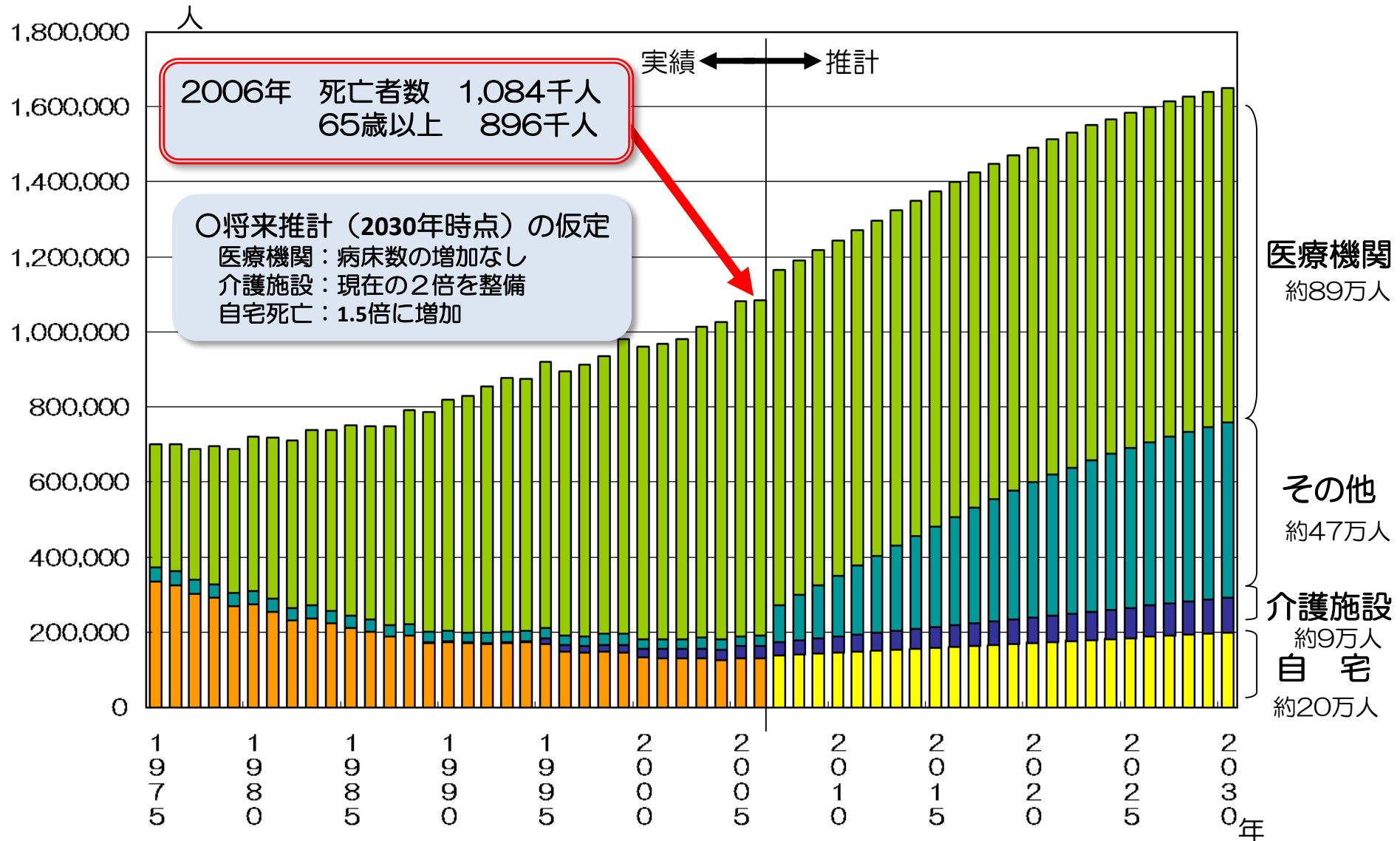

【資料】
2006年(平成18年)までの実績は厚生労働省「人口動態統計」
2007年(平成19年)以降の推計は国立社会保障・人口問題研究所「人口統計資料集(2006年度版)」から推定

※介護施設は老健、老人ホーム 36

病院死には病床が足りない 2030年団塊世代47万人の 「死に場所」が不足



富士の樹海林

地域で支える終末期ケア連携の 仕組みが必要

2030年団塊世代47万人の
「死に場所」が不足

坊さんに先を越された話

- 新潟の田舎で在宅看取りをした経験
- ある夏の夜、在宅で看取りを希望していた家族から電話
 - 「そろそろ亡くなりそう、早くきてください」
- 患家に急いだら、なんとお坊さんが先に来ていた！
- お看取りくん
 - 遠隔バイタルサインモニター
- 170万人大死亡時代への準備



新川医療連携懇話会

- 終末期医療における地域連携クリティカルパスの試み
 - 富山県新川(にいかわ)医療圏(魚津市、黒部市、入善町、朝日町)で、2005年より開業医が中心となって、在宅終末期医療や栄養管理などの検討のために「新川医療連携懇話会」を立ち上げた
 - ターミナルケアでは単独の医師による24時間管理体制では、医師の疲弊が激しいので、複数主治医制をとること
 - 在宅医師同士の連携ミスによる医療事故の防止と回避、病院との連携確保等のために



中川先生

緩和ケア 在宅ねと

2009.11

8

ふろんと・ふえーす

中川彦人さん

解説

退院時共同指導料(退院前カンファレンス)について

緩和ケア キーポイント・チェック

在宅で患者自らが痛みをコントロールする鎮痛法PCA

Today's Viewpoint

緩和ケアへの道程

新川地域在宅終末期医療

- 新川圏域の概要

- 2市2町(魚津市、黒部市、入善町、朝日町)
- 人口約13万人

- 連携病院: 4公的病院

- ①富山労災病院、②黒部市民病院、③あさひ総合病院、④富山県立病院

- 主な在宅対応医療機関

5病院、22診療所、29調剤薬局、6訪問看護事業所

- 連携パス導入の経緯等

- ① 在宅での終末期医療のニーズ増加
- ② かかりつけ医単独での医療限界
- ③ 平成17年4月新川圏域8診療所からなる協議会設立
- ④ 新川厚生センター・在宅医療部会を通じて在宅医療体制推進



病院入院中・退院前 在宅終末期連携パスの運用フロー

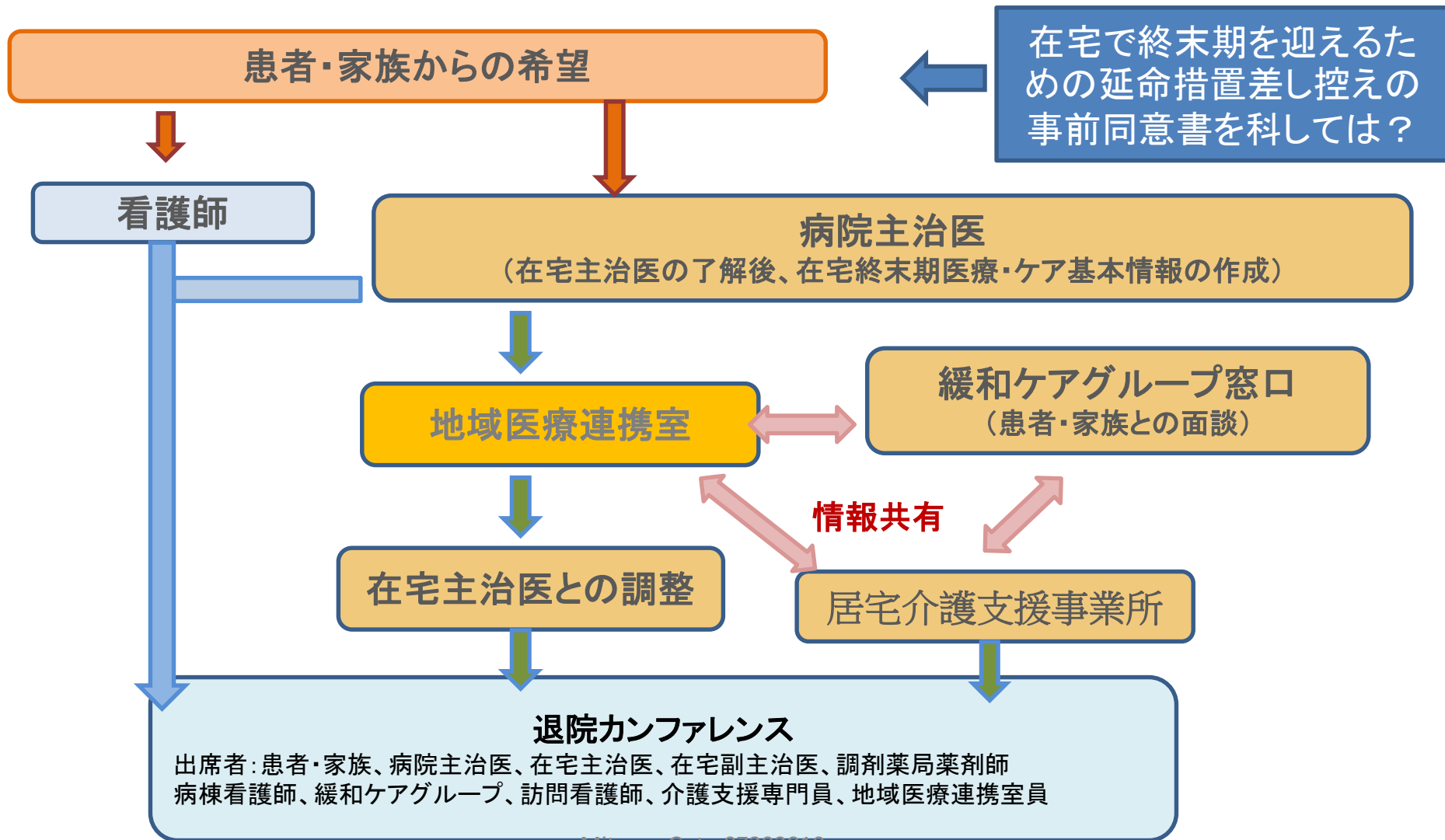

新川地域在宅終末期医療

● 運用基準・留意点

- 対象者：がん等で余命6カ月以内と想定される患者
- 在宅医の選択：患者家族の希望第1優先、往診移動時間30分以内（原則）
- 診診連携（主治医・副主治医）による在宅主治医の弊害防止
- 病診連携における役割分担
- 多職種チーム診療による介入
- 様式・書式の統一

様式の統一

在宅終末医療・ケア基本診療情報様式

<p>(患者名) [] (生年月日) 年 [] 月 [] 日生 [] 歳 [] 里・女</p> <p>住所 [] TEL []</p> <p>主たる介護人： [] 続柄 [] TEL [] FAX []</p> <p>かかりつけ医（主治）： [] TEL [] FAX []</p> <p>副かかりつけ医（主治）： [] TEL [] FAX []</p> <p>副かかりつけ医（主治）： [] TEL [] FAX []</p> <p>連携病院：病院 TEL [] FAX []</p> <p>連携病院サポート医：科 []</p> <p>担当看護師 []</p> <p>在宅介護支援所： []</p> <p>介護保険 <input type="checkbox"/> 無 <input type="checkbox"/> 有 要介護 <input type="checkbox"/> 1 <input type="checkbox"/> 2 <input type="checkbox"/> 3 ケアマネージャー名 []</p> <p>家族構成（介護相談窓口および決定権者を記入下さい） [] 終いに対する対応</p> <p>終いに対する対応（本人・家族）</p> <ol style="list-style-type: none">最後まで自宅最後は連携病院状況により判断 <p>緊急連絡先</p> <p>かかりつけ医→副かかりつけ医 1→副かかりつけ医 2→救急外来</p> <p>診断：主 [] 癌 転移： []</p> <p>副 1. [] 2. []</p> <p>3. [] 4. []</p> <p>既往歴： []</p>	<p>臨床経過： []</p> <p>治療歴：1. 手術 有 ([]) 無 []</p> <p>2. 抗癌剤 有 ([]) 無 []</p> <p>在宅移行時における病状の問題点 []</p> <p>予後に影響を与える因子 []</p> <p>臓器不全（心、腎、肝、他 []）</p> <p>栄養状態： []</p> <p>出血（消化管 []、他 []）</p> <p>腹水： []</p> <p>他： []</p> <p>予後予測： [] ヶ月</p> <p>連携病院への通院：必要 <input type="checkbox"/> 毎、不要 <input type="checkbox"/></p> <p>インフォームドコンセント</p> <p>告知：本人、家族（ []) 告知について</p> <p>内容</p> <p>本人： []</p> <p>家族： 告知理解度について []</p> <p>精神的サポート 要 <input type="checkbox"/> 不要 <input type="checkbox"/></p> <p>告知理解度 [] 療養から死への不安点 []</p> <p>本人：十分 [] 不十分 []</p> <p>家族：十分 [] 不十分 []</p> <p>療養方針 []</p>	<ol style="list-style-type: none">全身状態の管理PS (performance status) [] 0、1、2、3、4栄養：経口 [] 非経口 []留置カテ：有 ([])、無 []排泄：自力 []、介助 []褥瘡：有 [] 無 []口腔ケア：有 [] 無 []その他のケア内容 [] <p>2. 投薬内容 [] 疼痛管理について</p> <p>3. 疼痛管理 []</p> <p><input type="checkbox"/> 無 <input type="checkbox"/> 有 投与経路 経口 経静脈 座剤 他 []</p> <p>麻薬 []</p> <p>NSAIDs []</p> <p>訪問看護（指導ならびに実行状況）</p> <ol style="list-style-type: none">口腔ケア 有 [] 無 []入浴 自宅 [] サービス（自宅 デイ） []褥瘡処理 有 [] 無 []清拭 指導 [] 家族 [] ヘルパー []他 [] <p>介護</p> <ol style="list-style-type: none">ヘルパー 有 [] 無 []デイサービス 有 [] 無 [] <p>入力者</p> <p>自動入力 []</p> <p>病院担当医 []</p> <p>病院担当Ns []</p> <p>緩和グループ担当者 []</p> <p>ケアマネージャー []</p> <p>在宅かかりつけ医 []</p>
--	---	---

様式の統一

在宅療養実施計画書様式

医療機関用

患者・家族用

作成日 年 月 日
 様 歳 男・女

在宅介護人： 続柄

かかりつけ医（主治医） TEL

副主治医 1 TEL

副主治医 2 TEL

連携病院 TEL

連携病院サポート医

ケアマネージャー名 TEL

訪問看護事業所名 担当

TEL

訪問介護事業所名 担当

TEL

薬局名
 アウトカム・方針

テキストで自由記載（テンプレート使用可）

テンプレート例
 疼痛をできるだけ抑制する
 褥瘡を悪化させない

医師コールの基準

テキストで自由記載（テンプレート使用可）

テンプレート例
 呼びかけに応じない
 呼吸をしていない

ケアマネージャー入力
 氏名

かかりつけ医が入力

作成日 年 月 日
 様 歳 男・女

在宅介護人： 続柄

連絡先

（下記の医師コールの基準にあてはまるようになった場合や、その他、状況が

悪化し連絡が必要と思われる場合は下記連絡先の 1 に連絡し、連絡が取れない

場合や、その先生の指示があれば、以後 2、3、4 の順に連絡してください。

1 かかりつけ医（主治医） TEL

2 副主治医 1 TEL

3 副主治医 2 TEL

4 ○○病院 TEL

連携病院サポート医

ケアマネージャー名 TEL

訪問看護事業所名 担当

TEL

訪問介護事業所名 担当

TEL

薬局名
 アウトカム・方針

テキストで自由記載（テンプレート使用可）

テンプレート例
 疼痛をできるだけ抑制する
 褥瘡を悪化させない

医師コールの基準

テキストで自由記載（テンプレート使用可）

テンプレート例
 呼びかけに応じない
 呼吸をしていない

様式の統一

在宅診療報告書様式（連携カルテ）

開始日 _____ 様 4 w						_____ 様 8 w					
日付	開始日	1W	2W	3W	4W	日付	5W	6W	7W	8W	9W
項目	月 日	月 日	月 日	月 日	月 日	項目	月 日	月 日	月 日	月 日	月 日
問題点（特記事項）						問題点（特記事項）					
(一般状態) 記載者						(一般状態) 記載者					
PS						PS					
栄養状態						栄養状態					
精神状態						精神状態					
身体所見						身体所見					
(投薬) 記載者						(投薬) 記載者					
疼痛管理						疼痛管理					
麻薬						麻薬					
NSAIDS						NSAIDS					
他						他					
補液						補液					
(検査)						(検査)					
(病状説明)						(病状説明)					
他						他					
(訪問看護) 記載者						(訪問看護) 記載者					
食事						食事					
排泄						排泄					
清拭						清拭					
入浴						入浴					
精神面						精神面					
他						他					

項目	11W 3月25日	11V 3月26日	12W 3月28日
問題点(特記事項)	経口摂取量減少	本日IVHに注入ホアア導入	意識レベル低下(TEL前) PM-7時

(一般状態) 記載者	上田	藤田	上田
PS	4	4	4
栄養状態	Poor	Poor	Poor
精神状態	正常・安定	正常・安定	正常・安定
身体所見	脱水・浮腫	脱水・浮腫	脱水・浮腫 腹水貯留 尿300ml

(投薬) 記載者	藤田	上田	藤田
疼痛管理	疼痛+NSAIDs	疼痛+NSAIDs	疼痛+NSAIDs
麻薬	オキシコドン(5)IT	オキシコドン(5)IT	オキシコドン(5)IT
NSAIDs	ロキソニン300mg	ロキソニン300mg	ロキソニン300mg
他			
補液	①ホアアト500ml オキシコドン注 100ml/1000ml ②320cc/24時間 ③320cc/24時間	①ホアアト500ml オキシコドン注 100ml/1000ml ②320cc/24時間 ③320cc/24時間	①オキシコドン注850ml オキシコドン注 100ml/1000ml ②320cc/24時間 ③320cc/24時間
(検査)	(IVHホト) 尿沈下	(IVHホト) 尿沈下	(IVHホト) 尿沈下
(病状説明)			
他	NS上気炎とIVHホトの発症を確立(理路)	添付薬5cc オキシコドン100ml 理路	BD118/92 P84 KT369 呼吸数20回/分

(訪問看護) 記載者	上田	上田
食事	水分摂取量UP	果物、ビーチ摂取
排泄	排便364	排便364
清拭	1000ml	1000ml
入浴	1000ml	1000ml
精神面	安定	安定
他	体温37.0℃ 呼吸数20回/分 脈拍98回/分 血圧118/92mmHg 酸素飽和度98% 体重72.0kg 身長172cm BMI24.5	体温37.0℃ 呼吸数20回/分 脈拍98回/分 血圧118/92mmHg 酸素飽和度98% 体重72.0kg 身長172cm BMI24.5

(訪問介助) 記載者	上田	上田

項目	13W 3月29日	14W 3月30日	15W 3月31日	16W 4月1日	17W 4月2日
問題点(特記事項)		15時血圧80/60 21時低下 経口摂取減少	21時一時的に80/60 低下 経口摂取減少	←	← 4時永眠

(一般状態) 記載者	藤田	上田	藤田
PS	4	4	4
栄養状態	Poor	Poor	Poor
精神状態	正常・安定	正常・安定	正常・安定
身体所見	脱水・浮腫	脱水・浮腫	脱水・浮腫 20時収縮圧70 末梢循環不良

(投薬) 記載者	上田	藤田	上田
疼痛管理			
麻薬			
NSAIDs			
他			
補液	①オキシコドン注850ml オキシコドン注 100ml/1000ml ②320cc/24時間 ③320cc/24時間	←	←
(検査)	①オキシコドン注850ml オキシコドン注 100ml/1000ml ②320cc/24時間 ③320cc/24時間	←	←
(病状説明)	家族から「再入院してほしい」と連絡あり	入院日14月28日 11時血圧80/60 21時血圧80/60 TELあり	20時血圧80/60 21時血圧80/60 21時血圧80/60 TELあり 21時収縮圧70 末梢循環不良
他			

(訪問看護) 記載者	上田
食事	ビーチ少量摂取
排泄	排便364
清拭	全身清拭
入浴	1000ml
精神面	安定
他	体温37.0℃ 呼吸数20回/分 脈拍98回/分 血圧118/92mmHg 酸素飽和度98% 体重72.0kg 身長172cm BMI24.5

(訪問介助) 記載者	上田

出所: 中川彦人

社外スタッフとのチーム作業が **スピードアップ!**

効率よく共同作業ができる

Microsoft®
Office Groove 2007

マイクロソフト オフィス グルーヴ 2007

新登場



部長

君にプロジェクト
リーダーを任せるから、社外スタッフと
コミュニケーション
をとってしっかり進
行してくれたまえ!



**パートナー
企業
斉藤さん**
よろしくね!



中村君

ガンバります!



**パートナー企業
伊藤さん 武藤さん**
頑張ろう!



出所: 中川彦人

マイクロソフトGroove

Office Groove 2007



インターネット接続

- パスのファイルをメンバーで共有して更新
- オフラインでもファイルを開覧
- セキュリティ確保

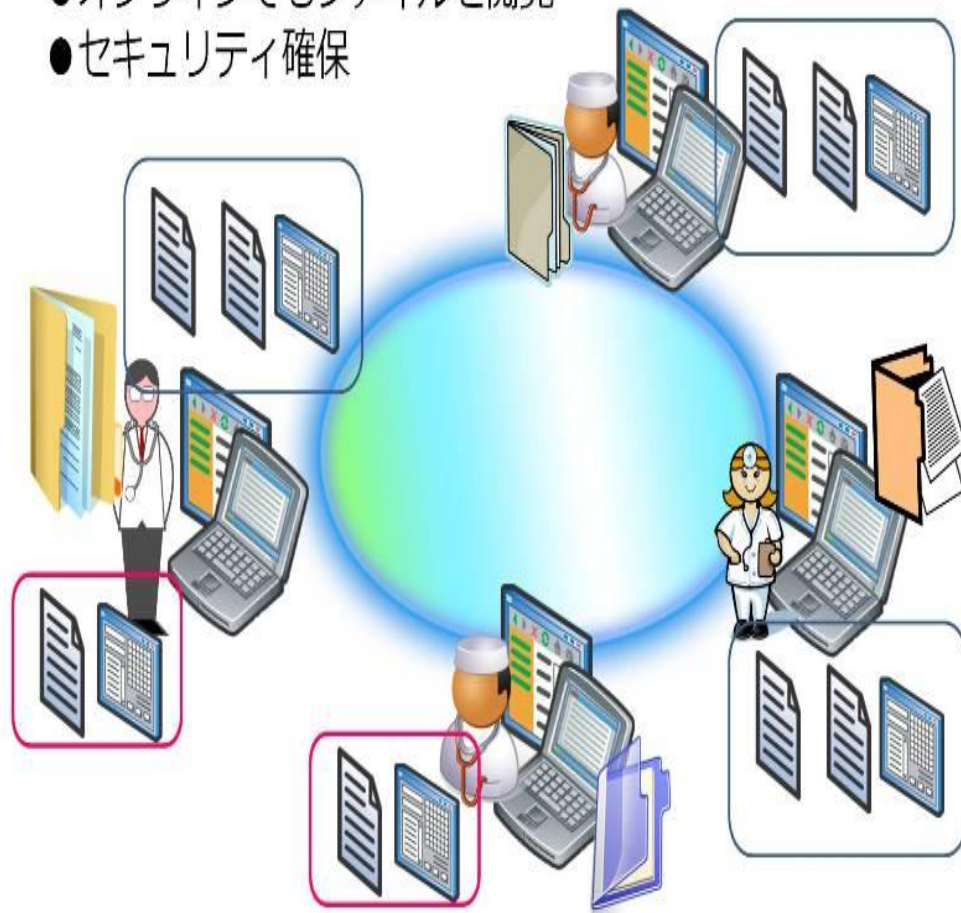

※ 今年バージョンアップして
SharePoint Workspace 2010
に商品名変更

- ディスカッション - Microsoft Office Groove

ファイル(E) 編集(E) 表示(V) オプション(O) ヘルプ(H) ワークスペース(W)

ディスカッション

新規作成 ビュー

カテゴリ	件名	日付	作成者
	PCAポンプの設定について	2010/01/05 18:13	藤岡 照裕
	ファイル(ルート フォルダ)に検査結果と使用薬剤を追加。	2010/01/06 12:27	藤岡 照裕
	疼痛管理	2010/01/06 12:58	千代 英夫
	Re: 疼痛管理	2010/01/17 10:47	藤岡 照裕
	在宅療養実施計画書を更新しました。	2010/01/06 18:59	藤岡 照裕
	訪問入浴について	2010/01/08 17:48	フレンドイー
	排泄介助について	2010/01/08 18:06	フレンドイー
	訪問看護の臨時訪問希望について	2010/01/12 19:16	遠藤 幸枝
	PCAポンプのカセット交換回数について	2010/01/27 12:11	見澤 哲郎
	オピオイドの減量について	2010/02/02 16:46	見澤 哲郎
	Re: オピオイドの減量について	2010/02/02 23:54	藤岡 照裕
	Re: オピオイドの減量について	2010/02/03 17:31	遠藤 幸枝
	デュロテックパッチの貼付部位について	2010/02/02 16:56	見澤 哲郎
	主治医往診を訪問看護に振り替えて欲しいとの希望に対して…	2010/02/02 22:19	藤岡 照裕
	2月2日撮影の右胸壁腫瘍の画像をアップしました。	2010/02/02 22:45	藤岡 照裕
	今後の方針	2010/02/04 18:19	藤岡 照裕
	Re: 今後の方針	2010/02/05 14:59	遠藤 幸枝
	PCAポンプのカセットの受け渡しなど取り扱いについて	2010/02/05 17:20	見澤 哲郎
	Re: PCAポンプのカセットの受け渡しなど取り扱いについて	2010/02/05 18:07	藤岡 照裕
	在宅に要する費用	2010/02/08 9:46	渡辺俊雄

件名 疼痛管理
 カテゴリ
 作成者: 千代 英夫 作成日時: 2010/01/06 12:58

ステロイドの併用はどうでしょうか。また、抗生剤投与の必要性はないか。

現在のビュー: カテゴリ別 | ビューのレコード数: 49

ファイル ディスカッション 1 予定表 画像

ワークスペース メンバ

- 千代クリニック
 - 千代 英夫
- 川瀬医院
 - 川瀬紀夫
- 富山県立中央病院 地域連携室
 - 地域連携室
- 黒部市民病院 在宅介護支援センター
 - 稲場 智佳子
- シメノドラッグ 黒部薬局
 - 金谷 雅美
- 藤岡医院
 - 藤岡三郎
- ストローハット
 - サポート (ストローハット)
- 中川医院
 - 中川 彦人
- 黒部訪問看護ステーション
 - 遠藤 幸枝
- 富山県立中央病院
 - 渡辺俊雄
- 藤が丘クリニック
 - 藤岡 照裕
- メープル薬局
 - 見澤 哲郎

ワークスペースに招待: 受信者の追加
 名前または電子メールを入力 送信

チャット

よく使う機能

194 KB

出所: 中川彦人

予定表

新しい予定... 今日 日 週 月

日単位ウィンドウの表示

日曜日	月曜日	火曜日	水曜日	木曜日	金曜日	土曜日
2月 28日	3月 1日 10:30 訪問介護 13:30 訪問看護 17:30 訪問介護	2日 10:30 訪問介護 13:00 訪問介護 16:00 訪問介護	3日 10:30 訪問介護 13:30 訪問看護 17:30 訪問介護	4日 10:30 訪問介護 13:30 訪問介護 17:00 訪問介護	5日 10:00 訪問入浴 11:00 訪問看護	6日
7日	8日 10:30 訪問介護 13:30 訪問看護	9日 藤岡主治医 訪問診... 10:30 訪問介護 15:00 訪問介護 17:15 訪問介護	10日 シメノドラッグ黒部薬局 10:30 訪問介護 13:30 訪問看護 17:30 訪問介護	11日 10:30 訪問介護 13:30 訪問介護 17:00 訪問介護	12日 10:00 訪問入浴 11:00 訪問看護 14:00 訪問介護 17:30 訪問介護	13日
14日	15日 10:30 訪問介護 13:30 訪問看護 17:30 訪問介護	16日 10:30 訪問介護 15:00 訪問介護 17:15 訪問介護	17日 10:30 訪問介護 13:30 訪問看護 17:00 訪問介護	18日 10:30 訪問介護 13:30 訪問介護 17:00 訪問介護	19日 10:00 訪問入浴 11:00 訪問看護 13:30 訪問介護 17:30 訪問介護	20日
21日 13:30 訪問看護	22日	23日 藤岡主治医 訪問診... 10:30 訪問介護 16:00 訪問介護	24日 シメノドラッグ黒部薬局 10:30 訪問介護 13:30 訪問看護 17:00 訪問介護	25日	26日 10:00 訪問入浴 11:00 訪問看護 13:30 訪問介護 17:30 訪問介護	27日
28日	29日 10:30 訪問介護 13:30 訪問看護 17:30 訪問介護	30日 10:30 訪問介護 13:00 訪問介護 16:00 訪問介護	31日 10:30 訪問介護 13:30 訪問看護 17:30 訪問介護	4月 1日 10:30 訪問介護 13:30 訪問介護 17:00 訪問介護	2日 10:00 訪問入浴 11:00 訪問看護 14:30 訪問介護 17:30 訪問介護	3日

ワークスペース メンバ

- 千代クリニック
 - 千代 英夫
- 川瀬医院
 - 川瀬紀夫
- 富山県立中央病院 地域連携室
 - 地域連携室
- 黒部市民病院 在宅介護支援センター
 - 稲場 智佳子
- シメノドラッグ 黒部薬局
 - 金谷 雅美
- 藤岡医院
 - 藤岡三郎
- ストローハット
 - サポート (ストローハット)
- 中川医院
 - 中川 彦人
- 黒部訪問看護ステーション
 - 遠藤 幸枝
- 富山県立中央病院
 - 渡辺俊雄
- 藤が丘クリニック
 - 藤岡 照裕
- メープル薬局
 - 見澤 哲郎

ワークスペースに招待: 受信者の追加
 -名前または電子メールを入力 - 送信

チャット

よく使う機能

ファイル

ディスカッション

予定表

画像

画像



R0011754s



1/20



ワークスペースメンバ

- 富山県立中央病院 地域...
- 地域連携室
- 藤が丘クリニック
- 藤岡 照裕
- ストローハット
- サポート (ストローハ...
- 中川医院
- 中川 彦人
- 藤岡医院
- 藤岡 三郎
- 川瀬医院
- 川瀬紀夫
- メープル薬局
- 見澤 哲郎
- 富山県立中央病院
- 渡辺俊雄
- 黒部市民病院 在宅介護...
- 稲場 智佳子
- シメノドラッグ 黒部薬局
- 金谷 雅美

ワークスペースに... 受信者の追加
-名前または電子- 送信

チャット

よく使う機能

- ツールの未読通知の無効化
- ツールの追加
- ワークスペースのプロパテ...
- 自分が使用している他のコ...

ファイル 1

ディスカッション

予定表

画像 1



55.6 KB

出所:中川彦人

Mitsuyo Goto 06072010

ICT化のメリット

あんしん在宅ネットにいかわ

- 1. 患者さまの情報が迅速にかつ適確に得られる。
- 2. 情報の種類が多く情報量も多い。
- 3. 情報がきれいで読みやすい。
- 4. Faxなどの紙媒体に比べ管理しやすい
- 5. 自分が往診や訪問をしていない日でもリアルタイムの情報が得られる
- 6. 連携相手の状況や時間を気にせず情報伝達ができる。
- 7. 稀にしか対応しない副主治医でも適確に情報が得られる。
- 8. 訪問看護や訪問調剤薬局では、訪問前の準備がしやすい。
- 9. ディスカッション機能の利用で、疑問点の解決につながる。
- 10. チーム医療の最大の目的である多職種が同じ目的と意識を持って患者さまに向き合うことができる



あんしん在宅ネットにいかわ
患者さんが亡くなったあとの
デスクカンファレンスに発展

パート3

2014年診療報酬改定の影響 ～病床機能分化と連携～



2014年診療報酬改定の課題

病床機能分化と在宅医療

中医協調査専門組織
入院医療等調査・評価分科会

診療報酬調査専門組織・入院医療等の調査・評価分科会

委員名簿

氏名	所属
あんどう ぶんえい 安藤 文英	医療法人西福岡病院 理事長
いけだ しゅんや 池田 俊也	国際医療福祉大学 薬学部 薬学科 教授
いしかわ ひろみ 石川 広己	社会医療法人社団千葉県勤労者医療協会 理事長
かつき すすむ 香月 進	福岡県 保健医療介護部 医監
かんの まさひろ 神野 正博	社会医療法人財団董仙会 理事長
こうち えいたろう 高智 英太郎	健康保険組合連合会 理事
さなぎ すすむ 佐柳 進	独立行政法人国立病院機構関門医療センター一病院長
しまもり よしこ 嶋森 好子	社団法人東京都看護協会 会長
たけひさ ようぞう 武久 洋三	医療法人平成博愛会 理事長
つつい たかこ 筒井 孝子	国立保健医療科学院 統括研究官
ふじもり けんじ 藤森 研司	北海道大学病院地域医療指導医支援センター一長
むとう まさき 武藤 正樹	国際医療福祉大学大学院 教授

○ : 分科会長

中央社会保険医療協議会の関連組織

中央社会保険医療協議会

総会 (S25設置)

報告

報告

聴取

意見

専門部会

特に専門的事項を調査審議させるため必要があるとき、
中医協の議決により設置

診療報酬改定結果 検証部会

所掌: 診療報酬が医療現場等に与えた影響等について審議
設置: H17
会長:
委員: 公益委員のみ
開催: 改定の議論に応じて開催
平成22年度2回
平成23年度2回
平成24年度4回

薬価専門部会

所掌: 薬価の価格算定ルールを審議
設置: H2
会長: 西村万里子(明治学院大学法学部教授)
委員: 支払: 診療: 公益 = 4: 4: 4
開催: 改定の議論に応じて開催
平成22年度2回
平成23年度14回
平成24年度7回

費用対効果評価 専門部会

所掌: 医療保険制度における費用対効果評価導入の在り方について審議
設置: H24
会長:
委員: 支払: 診療: 公益: 参考人 = 6: 6: 4: 3
開催: 改定の議論に応じて開催

保険医療材料 専門部会

所掌: 保険医療材料の価格算定ルールを審議
設置: H11
会長: 印南一路(慶應義塾大学総合政策学部教授)
委員: 支払: 診療: 公益 = 4: 4: 4
開催: 改定の議論に応じて開催
平成22年度2回
平成23年度9回
平成24年度1回

小委員会

特定の事項についてあらかじめ意見調整を行う必要があるとき
中医協の議決により設置

診療報酬基本問題 小委員会

所掌: 基本的な問題についてあらかじめ意見調整を行う
設置: H3
会長: 森田朗(学習院大学法学部教授)
委員: 支払: 診療: 公益 = 5: 5: 6
開催: 改定の議論に応じて開催
平成22年度開催なし
平成23年度開催なし
平成24年度5回

調査実施小委員会

所掌: 医療経済実態調査についてあらかじめ意見調整を行う
設置: S42
会長: 野口晴子(早稲田大学政治経済学術院教授)
委員: 支払: 診療: 公益 = 5: 5: 4
開催: 調査設計で開催
平成22年度3回
平成23年度1回
平成24年度3回

聴取

意見

診療報酬調査専門組織

所掌: 診療報酬体系の見直しに係る技術的課題の調査・検討
設置: H15 委員: 保険医療専門審査員

- DPC評価分科会 時期: 月1回程度
会長: 小山信彌(東邦大学医学部特任教授)
- 医療技術評価分科会 時期: 年1回程度
会長: 福井次矢(聖路加国際病院長)
- 医療機関のコスト調査分科会 時期: 年1回程度
会長: 田中滋(慶應義塾大学大学院教授)
- 医療機関等における消費税負担に関する分科会
会長: 田中滋(慶應義塾大学大学院教授)
- 入院医療等の調査・評価分科会
会長: 武藤正樹(国際医療福祉大学大学院教授)

専門組織

薬価算定、材料の適用及び技術的課題等について調査審議する必要があるとき、有識者に意見を聴くことができる

薬価算定組織

所掌: 新薬の薬価算定等についての調査審議
設置: H12
委員長: 長瀬隆英(東京大学大学院教授)
委員: 保険医療専門審査員
時期: 4半期に一度の薬価収載、緊急収載等に応じて、月一回程度

保険医療材料 専門組織

所掌: 特定保険医療材料の保険適用についての調査審議
設置: H12
委員長: 松本純夫(東京医療センター院長)
委員: 保険医療専門審査員
時期: 4半期に一度の保険収載等に応じて、3月に3回程度

診療報酬による病床機能分化 ～ウィングラス型からヤクルト型へ～

<2010(H22)年の病床数>

<2025(H37)年のイメージ>

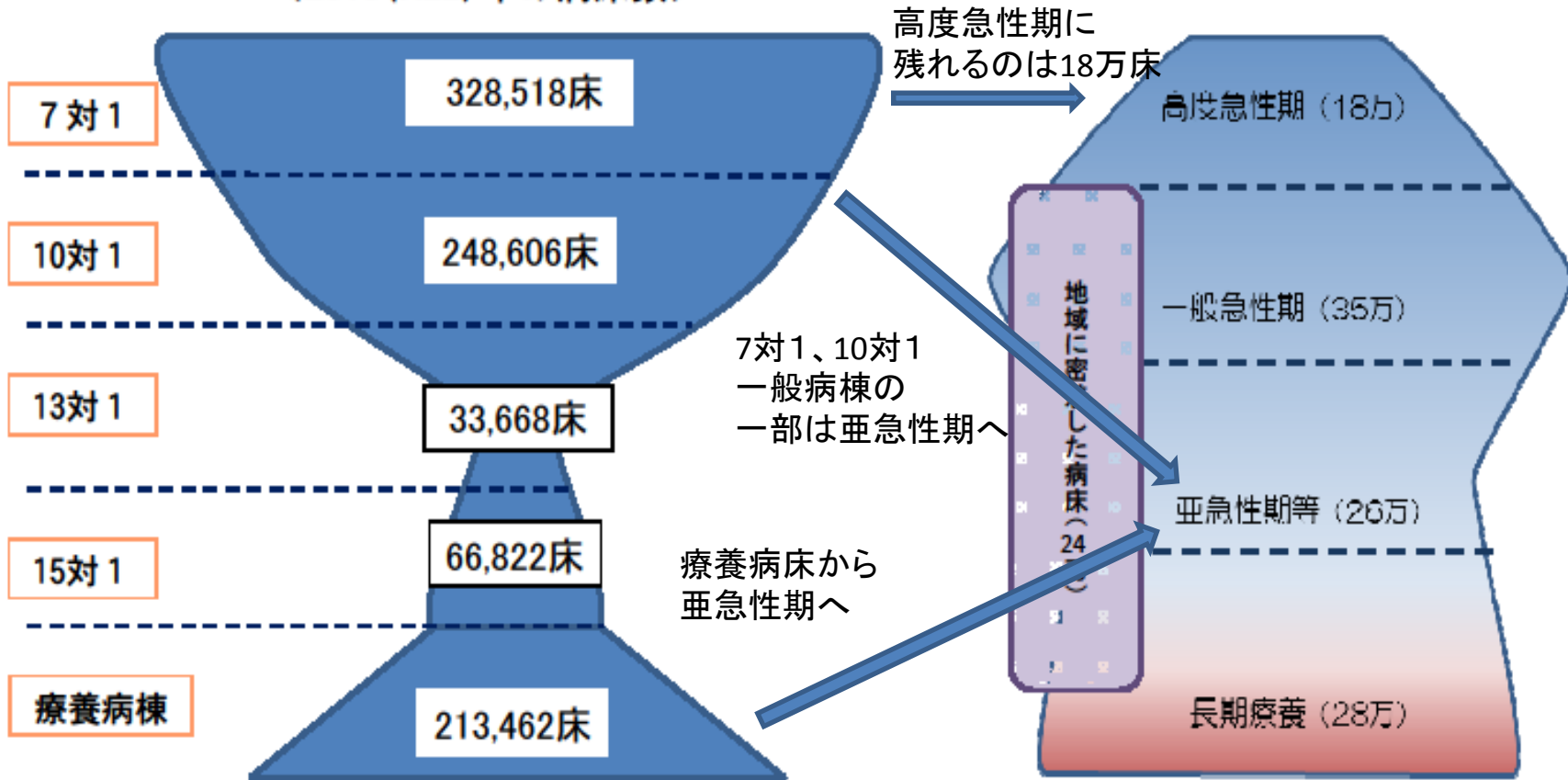

保険局医療課調べ

- 届出医療機関数で見ると10対1入院基本料が最も多いが、病床数で見ると7対1入院基本料が最も多く、2025年に向けた医療機能の再編の方向性とは形が異なっている。

入院医療等の調査・評価分科会

- (1) 一般病棟入院基本料の見直しについての影響および慢性期入院医療の適切な評価の見直し
 - ①平均在院日数について
 - ②重症度・看護必要度の項目
 - ③その他の指標について
- (2) 亜急性期入院医療管理料等の見直し
- (3) 医療提供体制が十分ではないものの、地域において自己完結する医療を提供している医療機関に配慮した評価の検討

7対1入院基本料のあり方

- 7対1入院基本料を算定している医療機関は、長期療養を提供することや、特定の領域に特化し標準化された短期間の医療を提供するのではなく、主に「複雑な病態をもつ急性期の患者に対し、高度な医療を提供すること」と考えられる。
- 7対1入院基本料を算定している医療機関のあり方を踏まえ、平均在院日数の算出において、治療や検査の方法等が標準化され、短期間で退院可能な手術や検査は平均在院日数の計算対象から外す
- 退院支援の強化と受け皿となる病棟の評価を検討することを前提に、特定除外制度については13対1・15対1と同様の取り扱いとする

7対1病床はどれくらい
削減されるだろうか？

当初は9万床と言っていたが...

その他指標

- 7対1入院基本料を算定している医療機関の診療実態を明らかにし、継続的に調査分析を行うためにDPCデータの提出を要件とすること
- 在宅復帰率75%
 - 退院支援の取り組みの評価としての在宅復帰率（自宅、回復期リハビリテーション病棟、地域包括ケア病棟、在宅復帰機能強化加算を届けている療養病床への退院）
- 早期リハ
 - 急性期病棟におけるADL低下や関節拘縮等の予防のための早期リハによる介入ができる体制を評価する指標

地域包括ケア病棟の新設

- 地域包括ケア病棟（亜急性期病棟）の機能
 - ①急性期病床からの患者受け入れ
 - 重症度・看護必要度
 - ②在宅等にいる患者の緊急時の受け入れ
 - 二次救急病院の指定や在宅療養支援病院の届け出
 - ③在宅への復帰支援
 - 在宅復帰率
- データ提出
 - 亜急性期病床の果たす機能を継続的に把握する必要性を踏まえ、提供されている医療内容に関するDPCデータの提出

地域包括ケアを支援する病棟の評価

▶ 急性期後の受入をはじめとする地域包括ケアシステムを支える病棟の充実が求められる。

(新)	地域包括ケア病棟入院料(入院医療管理料)1	2,558点	(60日まで)
	地域包括ケア病棟入院料(入院医療管理料)2	2,058点	(60日まで)
	看護職員配置加算	150点	
	看護補助者配置加算	150点	
	救急・在宅等支援病床初期加算	150点	(14日まで)

[施設基準等]

- ① 疾患別リハビリテーション又はがん患者リハビリテーションを届け出ていること
- ② 入院医療管理料は病室単位の評価とし、届出は許可病床200床未満の医療機関で1病棟に限る。
- ③ 療養病床については、1病棟に限り届出することができる。
- ④ 許可病床200床未満の医療機関にあっては、入院基本料の届出がなく、地域包括ケア病棟入院料のみの届出であっても差し支えない。
- ⑤ 看護配置13対1以上、専従の理学療法士、作業療法士又は言語聴覚士1人以上、専任の在宅復帰支援担当者1人以上
- ⑥ 一般病棟用の重症度、医療・看護必要度A項目1点以上の患者が10%以上
- ⑦ 以下のいずれかを満たすこと ア) 在宅療養支援病院、イ) 在宅療養後方支援病院(新設・後述)として年3件以上の受入実績、ウ) 二次救急医療施設、エ) 救急告示病院
- ⑧ データ提出加算の届出を行っていること
- ⑨ リハビリテーションを提供する患者について、1日平均2単位以上提供していること。
- ⑩ 平成26年3月31日に10対1、13対1、15対1入院基本料を届け出ている病院は地域包括ケア病棟入院料を届け出ている期間中、7対1入院基本料を届け出ることはいできない。
- ⑪ 在宅復帰率7割以上 (地域包括ケア病棟入院料(入院医療管理料)1のみ)
- ⑫ 1人あたりの居室面積が6.4㎡以上である (地域包括ケア病棟入院料(入院医療管理料)1のみ)

看護職員配置加算:看護職員が最小必要人数に加えて50対1以上

看護補助者配置加算:看護補助者が25対1以上

救急・在宅等支援病床初期加算:他の急性期病棟(自院・他院を問わず)、介護施設、自宅等から入院または転棟してきた患者について算定

「地域包括ケア病棟」
リハは包括化された

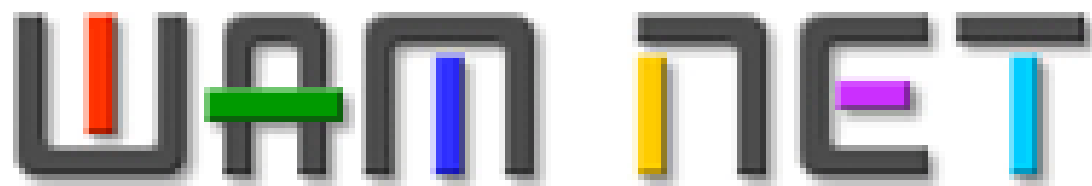

福祉医療機構アンケート調査

貸付先1380施設(990法人)を対象

2014年5月12日～23日にかけて、

Webアンケートを実施

201施設(172法人)より回答を得た(回収率14.6%)

(図表 8) 病棟変更の検討 (7 対 1 入院基本料)

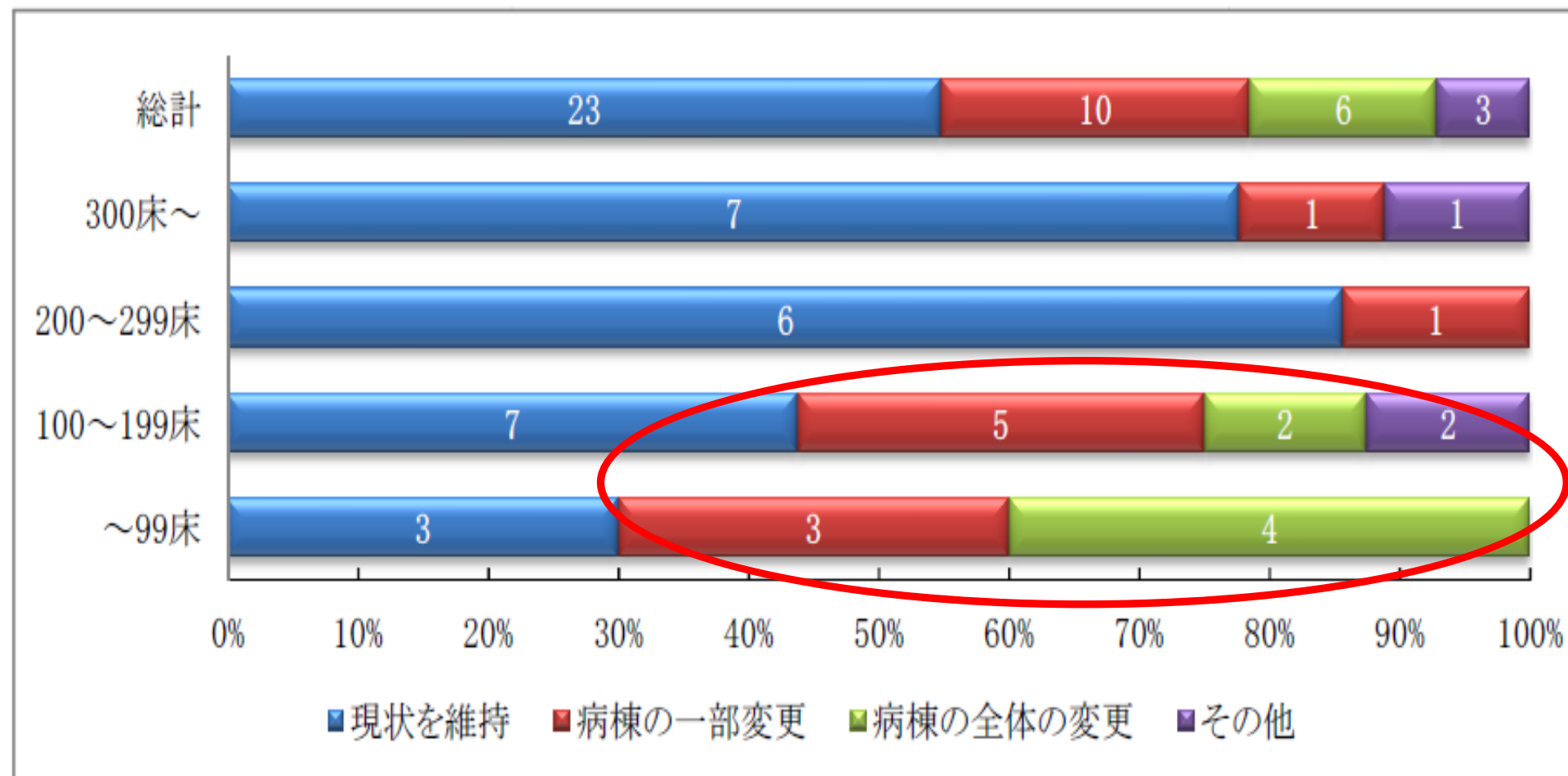

※ グラフ内の数値は回答数

(図表 10) 7 対 1 入院基本料からの変更先

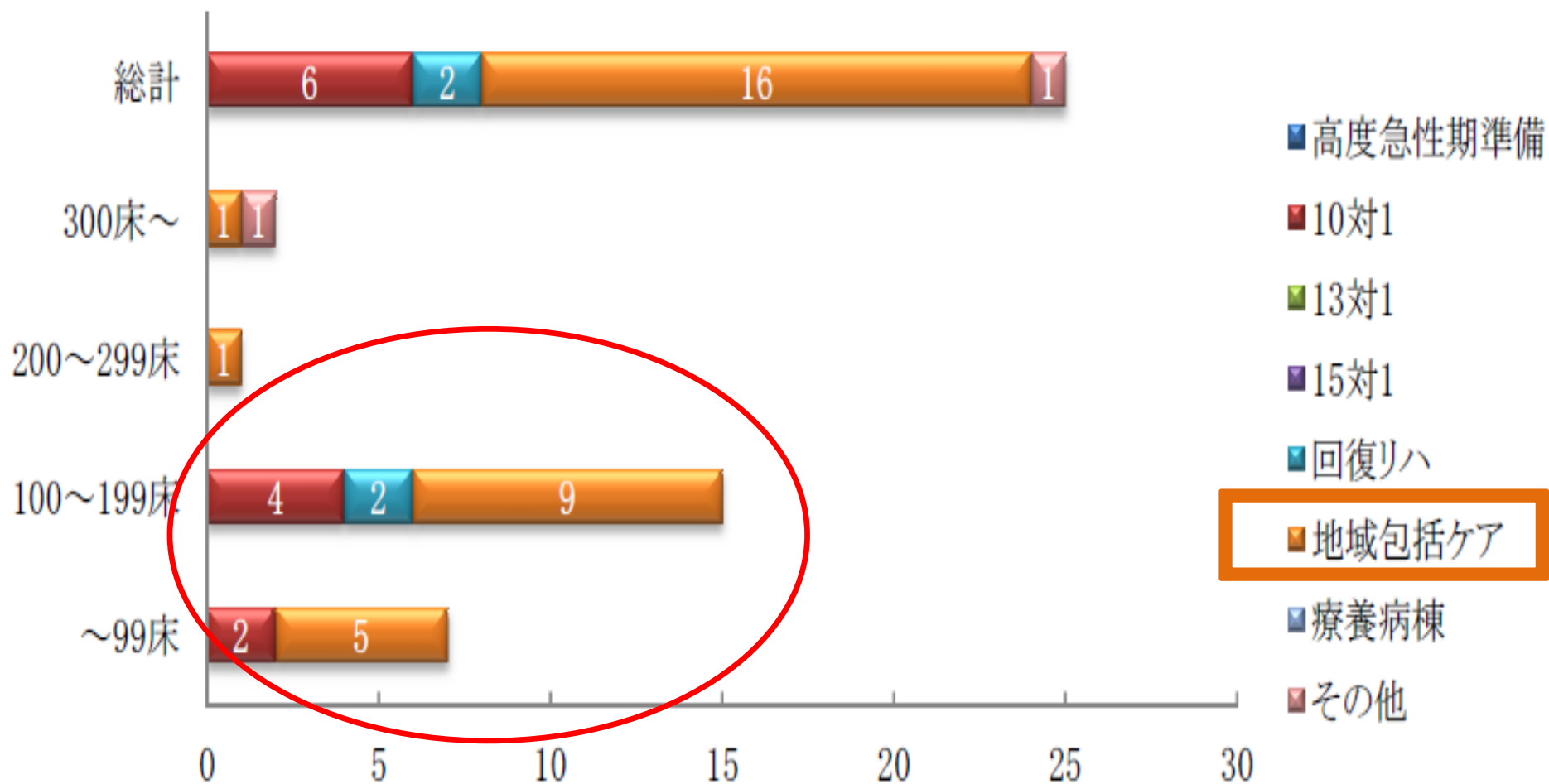

※ グラフ内の数値は回答数

在宅療養後方支援病院 地域包括ケア病棟の例



医療法人 平成博愛会

世田谷記念病院

SETAGAYA MEMORIAL HOSPITAL

日慢協 武久洋三氏



平成24年4月2日開院

地域包括ケア後方病院？

全室個室200床

医療療養病床 105床

地域包括ケア病棟

長期急性期病床 56床
長期慢性期病床 49床

回復期リハビリ病棟 95床

診療科目
内科、整形外科、リハビリテーション科
診療時間
午前9時～正午



2つのタイプの療養病床

長期急性期病床

地域包括ケア病棟

- 急性期治療を終えた患者様を早期(1~2週間)に受け入れる
- 積極的な治療とリハビリにより早期退院を目指す
- 在宅療養や施設入所患者様の状態悪化時の後方支援病床
- 看護配置は15:1(通常の療養は20:1)→10対1
- 目標平均在院日数は2ヶ月
- 在宅復帰率 70%

長期慢性期病床

- 長期急性期病床での治療で状態が安定した患者
- 入院前から長期療養が必要と分かっている患者
- 長期急性期病床と同様に積極的な治療とリハビリにより退院を目指す

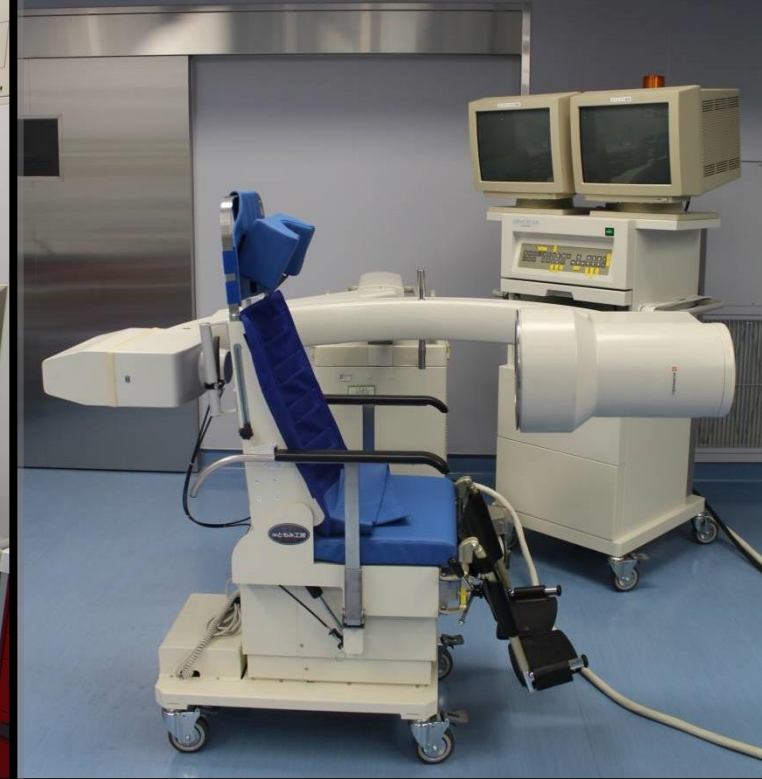

実施可能な手技・検査

PICC・CVカテーテル挿入

嚥下造影

VE検査

内視鏡検査(経鼻・経口)

中心静脈リザーバー挿入術

胃瘻造設術



リハビリテーション

PT 57名

OT 17名

ST 8名

合計 82名

回復期

9単位/日

24時間365日

長期急性期

1~2単位/日

地域包括ケア病棟
2単位必須

長期慢性期

集団リハビリ・レクリエーション

1. 入院医療について〈在宅復帰の促進〉



パート4

地域包括ケアシステムと 看護師、薬剤師



5月14日衆院厚生労働委員会

地域包括ケアシステムの構築が本法案の中心課題

地域包括ケアシステムのイメージ

医療

在宅医療等
訪問看護



介護

・グループホーム
・小規模多機能
・デイサービス
など



通院 通所

地域包括支援
センター・
ケアマネジャー



相談業務やサービスの
コーディネートを
行います。

※地域包括ケアシステムは、人口1
万人程度の中学校区を
単位として想定



自宅・ケア付き
高齢者住宅 住まい

訪問介護
・看護



生活支援・介護予防



老人クラブ・自治会・介護予防・生活支援 等

24時間対応の定期巡回・
随時対応サービス
など

地域包括ケアシステムと訪問看護

地域包括ケアシステムに導入された
「24時間対応サービス」と「複合型サービス」に
訪問看護は根幹サービス



地域包括ケアを支える新規サービス①(2012年4月より) 24時間対応の定期巡回・随時対応サービス



地域包括ケアを支える新規サービス②(2011年5月)

認知症の人にやさしい複合型サービス

利用者ニーズに応じた柔軟な対応

※地域密着型サービスとして位置づけ

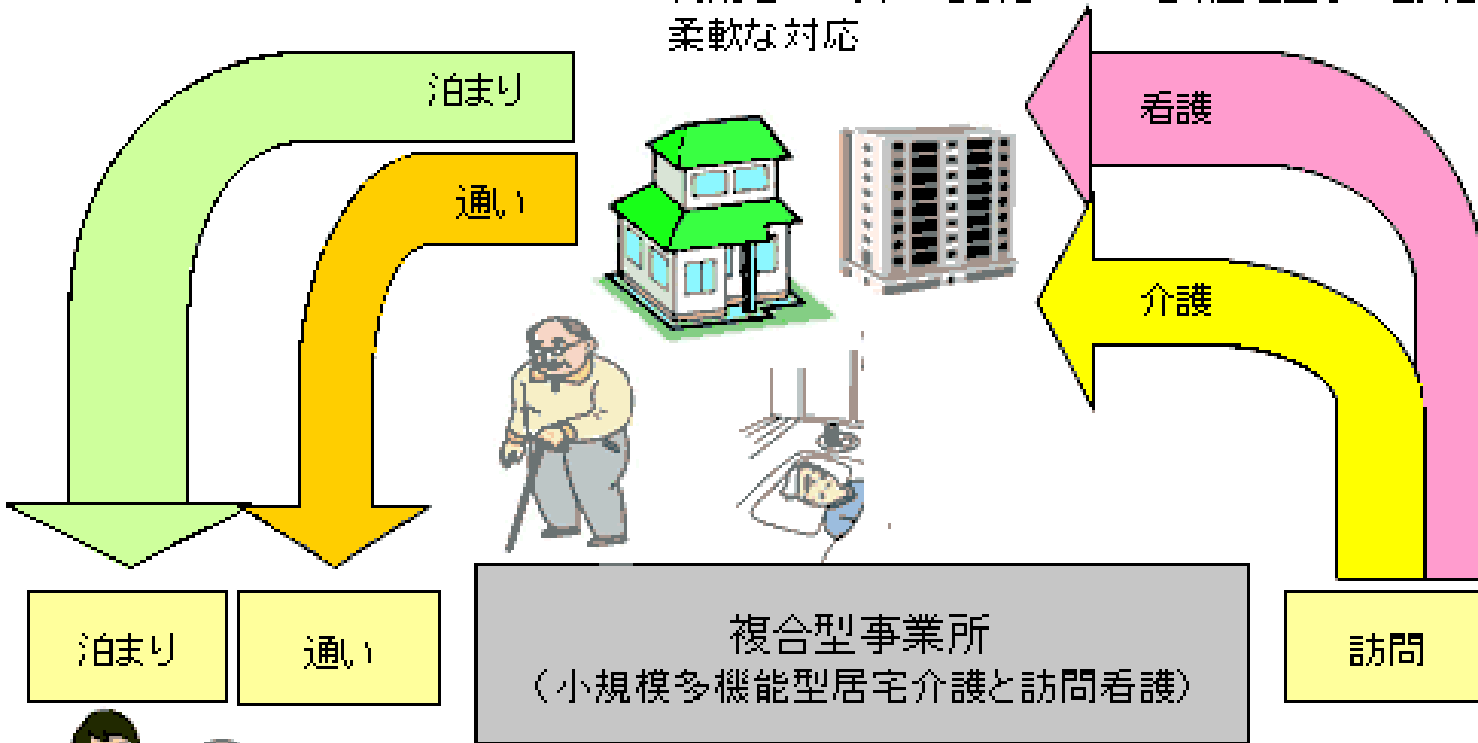

サービス事業所数 78 保険者90
事業所
利用者数約
1400人
(2013年10月)

看護師確保、
訪問看護との
連携の
確保が課題



- 要介護度が高く、医療ニーズの高い高齢者に対応するため、小規模多機能型居宅介護サービスに加え、必要に応じて訪問看護を提供できる仕組みとする。
- 別々に指定したサービスを提供するよりも、小規模多機能型居宅介護事業所に配置されたケアマネージャーによるサービスの一元管理により、利用者のニーズに応じた柔軟なサービス提供が可能。
- 事業者にとっても、柔軟な人員配置が可能

訪問看護事業所の 現状と課題



訪問看護事業所数の推移

訪問看護
事業所
6,519 か所

○ 訪問看護ステーション、および利用者数は近年増加傾向である。

■ 訪問看護事業所数の年次推移

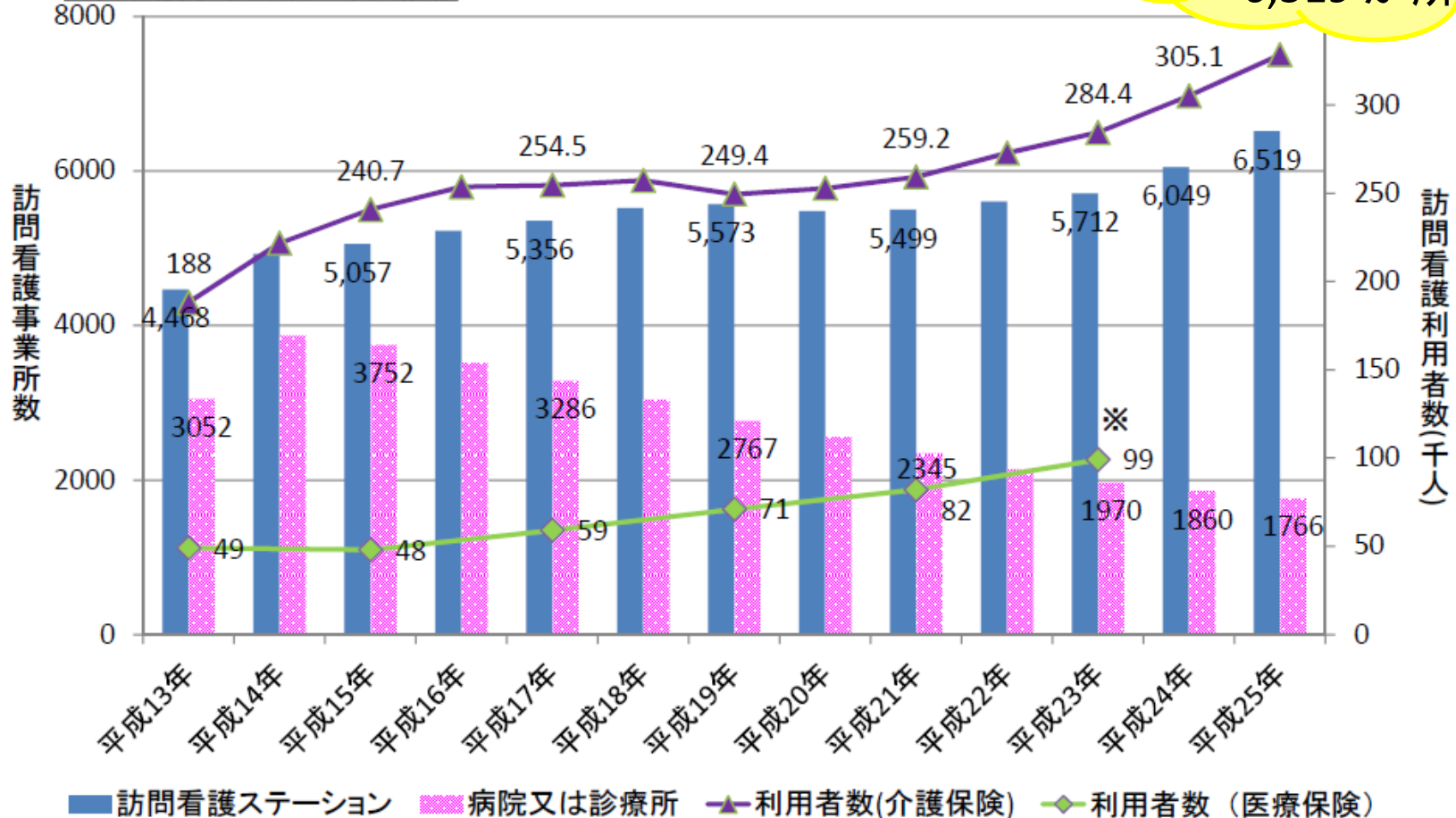

出典:厚生労働省「介護給付費実態調査」(各年4月審査分)

※医療保険「保険局医療課調べ」(平成13年のみ8月、他は各年6月審査分)

訪問看護ステーションの規模別状況

中 医 協 総 - 1
2 3 . 1 1 . 1 1 (改)

中 医 協 総 - 2
2 3 . 1 . 2 1 (改)

- 看護職員5人未満の訪問看護ステーションは全体の約60% (参考) 1事業所当たり看護職員数: 約4.3人
- 小規模なステーションのほうが、24時間対応体制の届出有りの割合が低い。

■ 職員※数規模別にみた事業所数の構成 (N=1,713)

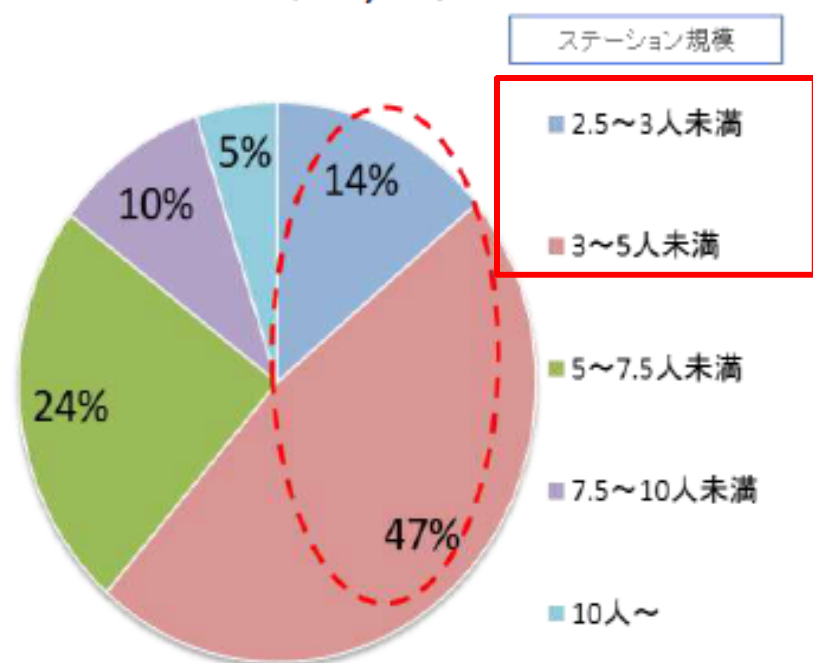

※訪問看護の人員基準の算定対象となる職員のみ

■ 職員※数規模別にみた24時間対応体制の有無 (N=1,696)

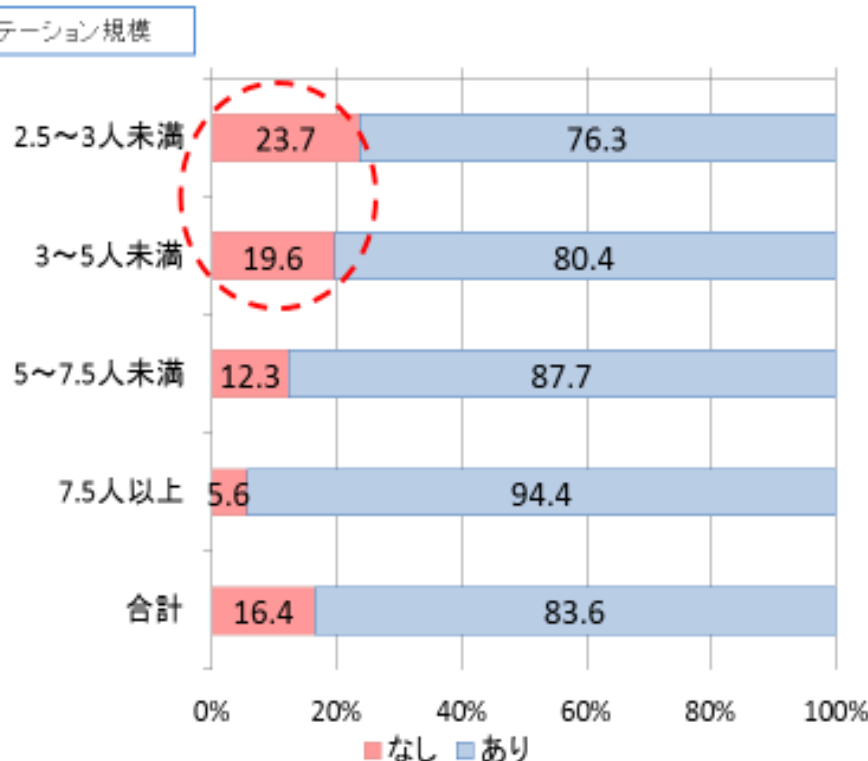

※訪問看護の人員基準の算定対象となる職員のみ

訪問看護ステーションの現状のまとめ

中医協 総-1
23.11.11
(改) 抜粋

① 訪問看護を必要とする者は増加しており、そのニーズは多様化している。

- ・難病、がん、小児の利用者が増加し、利用者のニーズは多様化している。
- ・医療依存度の高い患者が増加している。

② 小規模な事業所が多く、非効率さやスタッフの負担が課題となっている。

- ・小規模なステーションのほうが、24時間対応体制の届出有りの割合が低く、同様に算定者の割合も小さい。
- ・訪問看護ステーション数は微増し、訪問看護を行っている医療機関は減少している。

訪問看護職員の処遇(給与)の状況

【非管理職の給与】

- 看護職としての平均経験年数の違い(訪問看護師16.5年>病院看護師12.8年)にかかわらず、訪問看護ステーション看護師の基本給は病院看護師の基本給よりも約7,000円低い
- 夜勤手当等の諸手当を加えた平均税込給与総額では、月額給与格差は約20,000円に拡大する

【管理職・中間管理職の給与】

- 看護職としての平均経験年数はほぼ同じだが、訪問看護ステーション看護師の基本給は病院看護師の基本給よりも約36,000円、税込給与総額において約26,000円低い

表 看護職員の月額給与比較(2009年9月分)

【非管理職】

	平均基本給額	平均税込給与総額	平均年齢	平均経験年数
訪問看護ステーション(n=23)	241,700円	306,728円	42.0歳	16.5年
病院(n=2,167)	248,743円	325,956円	35.5歳	12.8年
差額	-7,043円	-19,228円		

【管理職・中間管理職】

	平均基本給額	平均税込給与総額	平均年齢	平均経験年数
訪問看護ステーション(n=21)	288,488円	395,722円	45.6歳	22.5年
病院(n=817)	324,852円	421,004円	46.3歳	23.9年
差額	-36,364円	-25,282円		

平成26年度診療報酬改定 機能強化型訪問看護事業所の評価

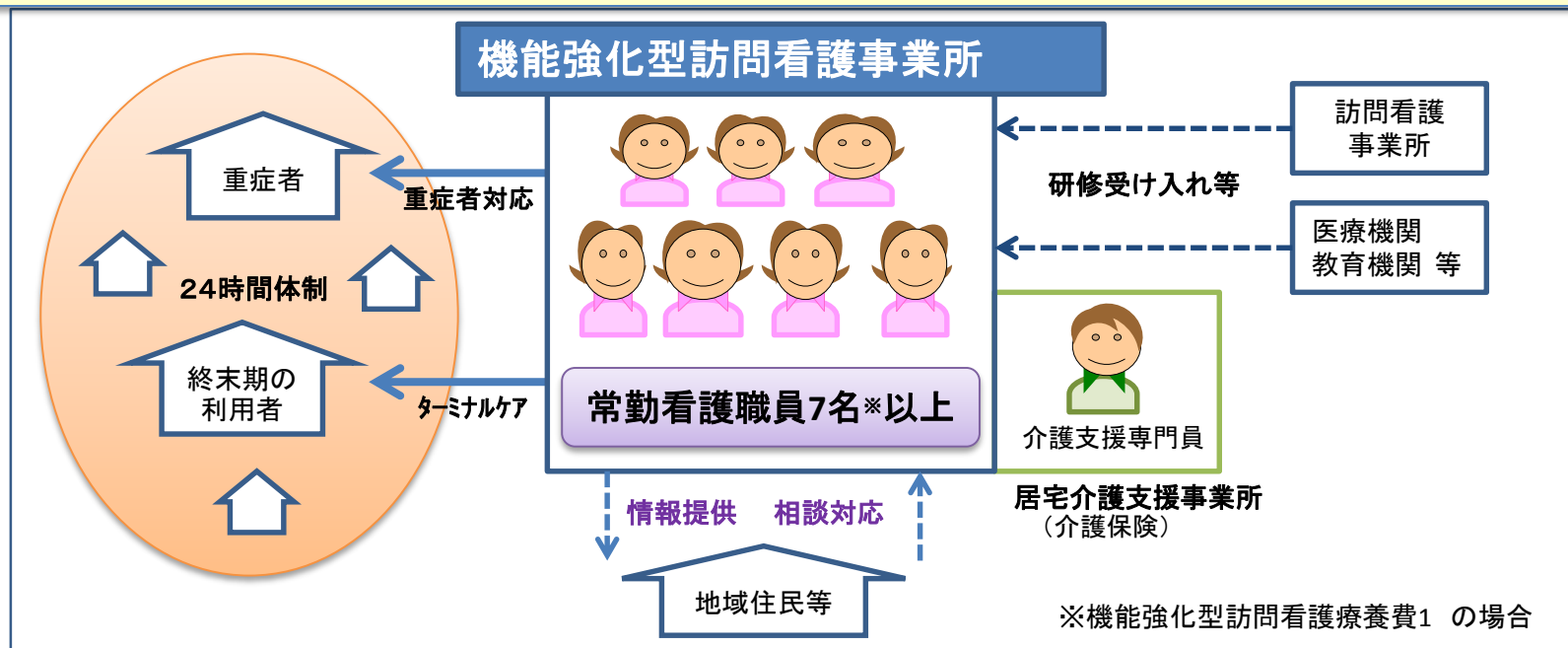

(1) 24時間体制・看取り・重症者対応

- 24時間対応体制（24時間対応体制加算を届け出ていること）
- 重症者の受け入れ件数
（特掲診療料の施設基準等・別表7に該当する利用者数）
- 年間看取り件数（ターミナルケア療養費、ターミナルケア加算の算定数の合計）
- サービスを安定的に提供しうる看護職員配置（常勤看護職員数）

(2) 医療・介護のケアマネジメント機能

- 居宅介護支援事業所を設置していること（同一敷地内）
- 介護保険の利用者中、特に医療的な管理が必要な利用者1割程度について当該居宅介護支援事業所がケアプランを策定していること

(3) 地域の在宅療養環境整備への貢献

- 人材育成のための研修を実施していることが望ましい
- 地域住民等に対する情報提供や相談支援を行っていることが望ましい

<報酬類型は2パターン>

機能強化型訪問看護管理療養費1
12,400円（月の初日の訪問に対して）

常勤看護職員：7人以上
ターミナルケア療養費等の算定数合計：20件以上／年
重症者（別表7の該当者）受け入れ：10人以上／月

機能強化型訪問看護管理療養費2
9,400円（月の初日の訪問に対して）

常勤看護職員：5人以上
ターミナルケア療養費等の算定数合計：15件以上／年
重症者（別表7の該当者）受け入れ：7人以上／月

※上記以外の算定要件は1・2に共通



Visiting Nurse Service of New York

ニューヨークに約70ある在宅ケアエージェンシーのうち
非営利団体としては最大の組織。

ニューヨーク訪問看護サービス (VNSNY) の事業規模とスタッフ

- 訪問看護サービス
 - ケアの対象は、新生児から95歳以上の高齢者まで。自立、回復期リハビリ状態、要介護者、終末期まで。
 - 毎日約31,000人への訪問を、総勢12,330人のスタッフが提供している
 - 1年間でのべ11万人以上の患者に、220万件訪問(2005年実績)
- スタッフ
 - 看護師(2505人)、リハビリセラピスト(695人)、ソーシャルワーカー(594人)、ヘルパー(5777人)、栄養士(136人)、医師、心理療法士など
- ICT
 - 多職種チームをコーディネートするためにICT化が必須
 - ICT機器によって、文書整理・集計・サマリー作成作業など大幅に省力化した。自社「ペンタブレット」を開発

そして現在のVNSNYの 訪問看護師さんたち



訪問看護ステーションの 大規模化・多機能化へ向けて

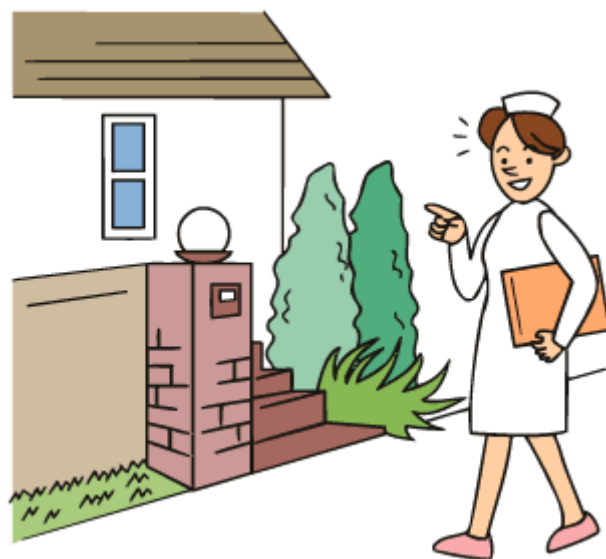

平成26年度診療報酬改定 機能強化型訪問看護ステーションの評価

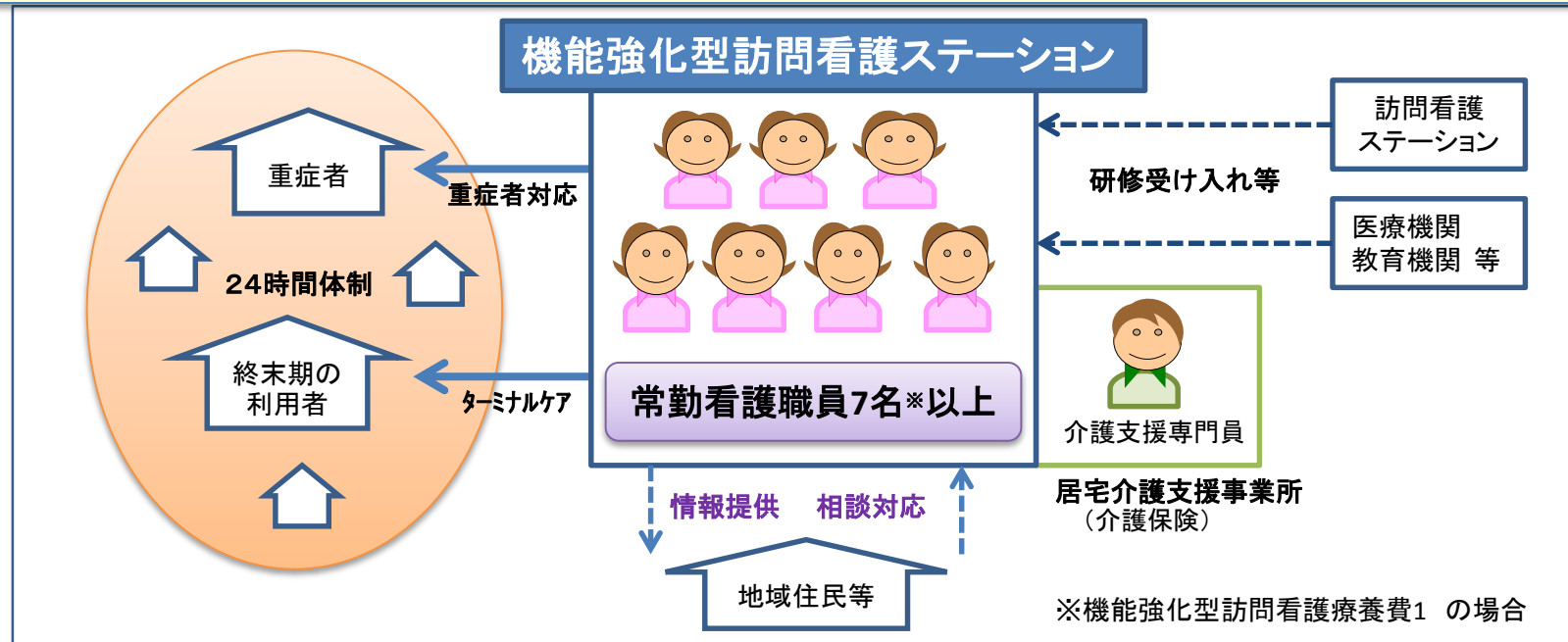

(1) 24時間体制・看取り・重症者対応

- 24時間対応体制（24時間対応体制加算を届け出ていること）
- 重症者の受け入れ件数（特掲診療料の施設基準等・別表7に該当する利用者数）
- 年間看取り件数（ターミナルケア療養費、ターミナルケア加算の算定数の合計）
- サービスを安定的に提供しうる看護職員配置（常勤看護職員数）

(2) 医療・介護のケアマネジメント機能

- 居宅介護支援事業所を設置していること（同一敷地内）
- 介護保険の利用者中、特に医療的な管理が必要な利用者1割程度について当該居宅介護支援事業所がケアプランを策定していること

(3) 地域の在宅療養環境整備への貢献

- 人材育成のための研修を実施していることが望ましい
- 地域住民等に対する情報提供や相談支援を行っていることが望ましい

<報酬類型は2パターン>

機能強化型訪問看護管理療養費1
12,400円（月の初日の訪問に対して）

常勤看護職員：7人以上
ターミナルケア療養費等の算定数合計：20件以上／年
重症者（別表7の該当者）受け入れ：10人以上／月

機能強化型訪問看護管理療養費2
9,400円（月の初日の訪問に対して）

常勤看護職員：5人以上
ターミナルケア療養費等の算定数合計：15件以上／年
重症者（別表7の該当者）受け入れ：7人以上／月

※上記以外の算定要件は1・2に共通

訪問看護ステーションの統合事例

平成20年度厚生労働省老人保健健康増進等事業

「訪問看護事業の機能集約および基盤強化促進に関する調査研究事業」(川村佐和子、聖隷クリストファー大学大学院)

事例

- A地域は、A市（人口約80万人、高齢化率21.5%）の中心部に位置し、市民のおよそ30%（人口約25万人、世帯数10万世帯）が居住する都市機能が集中した地域
- A市のA社会福祉法人は、市内に7か所の訪問看護ステーションを経営
- 7か所中2か所のA訪問看護ステーションとB訪問看護ステーションについては赤字経営が続いており、その地域で利用者の伸びが見込めないことから、この二つの訪問看護ステーションを継続して経営していくことは困難であると判断した。

事例

- B訪問看護ステーションがある地域では、狭い地域に3つの訪問看護ステーションが競合しており、新規利用者の獲得が難しい状況
- A 訪問看護ステーションは、在宅ターミナルや、頸椎損傷、難病等の医療依存度が高い利用者が増えていたが、職員数が不足し、夜間の携帯当番回数が多いなど、職員の負担が大きいことが問題

訪問看護ステーションの統合による効果

- 看護職員数(常勤換算)
 - 13.0人→11.1人
- PT・OT数
 - 2.0→2.8人
- 事務職員
 - 1.4人→0.9人
- スタッフの負担
 - 緊急時の携帯当番
 - 1人あたりの回数が統合前の最大10回から統合後は2～5回に減少しており、負担は減少
 - 緊急時の夜間携帯当番
 - 1人あたりの当番回数が減少し、負担が大きく軽減された。また、看護職員が増えたことで、職員の急な病気等による休みにも対応することが可能になった。

利用者数の変化

- 利用者数
 - 介護保険利用者は130人と変化なし
 - 医療保険利用者は統合前の2事業所合計45人から50人に増えた
 - 利用者像が多様化し、がん・小児・終末期の利用者への訪問が増えた
 - 統合後は新規利用者を断ることなく訪問調整ができるようになった

経営収支の改善

- 経営状況は、統合前と比較して統合後は事業収益が増加
- 全体として収支は統合前に1か月238万円の赤字であったものが、統合後には1か月143万円のプラスに転じている

図1 統合前の各ステーションの状況と統合後の状況とその成果

2007年9月

同一法人 Aステーション

- 従事者数(常勤換算)
看護職員：9.5人
PT・OT・ST：2.0人
事務職等：1.0人
- 利用者数(/月)
介護保険：92人
医療保険：32人
- 収支(/月)：▲233万円
- 課題：新規利用者を増やせない／新規事業の実施が困難

同一法人 Bステーション

- 従事者数(常勤換算)
看護職員：3.5人
PT・OT・ST：0.8人
事務職等：0.4人
- 利用者数(/月)
介護保険：37.5人
医療保険：13.3人
- 収支(/月)：▲5万円
- 課題：経営効率が悪い
(※値は利用者比で按分)

2007年
10月統合

2008年9月

統合 Cステーション

- 従事者数(常勤換算)
看護職員：11.1人
PT・OT・ST：2.8人
事務職等：0.9人
- 利用者数(/月)
介護保険：130人
医療保険：50人
- 収支(/月)：143万円

統合による効果

- 経営の効率化
 - 収益の増加
- 利用者へのサービスの向上
 - ① 新規利用者の多様化
 - 小児
 - 神経難病
 - 終末期ケアを要する者
 - がんで症状コントロールを要する者等
- 職員の力量向上・負担軽減
 - ① 研修参加の増加
 - ② 専門領域をもつスタッフ増加
→ 全体の看護の向上
 - ③ 夜勤携帯当番回数の減少
 - 統合前
ステーションA：5回/月
ステーションB：10回/月
 - 統合後：2～5回/月
 - ④ 休暇取得の増加
- その他
 - 療養通所介護の開始
 - ショートステイを計画

訪問看護ステーションの支援事業

訪問看護ステーション支援事業

- 2009年から2012年までに訪問看護支援事業を国が予算化して行った
 - ①報酬請求業務支援
 - ②電話相談業務(コールセンター)支援事業
 - ③医療材料等供給業務支援等のサービス
- 平成24年度厚生労働省老人保健事業推進費等補助金「訪問看護の基盤強化に関する調査研究事業」報告書

図表 4 訪問看護支援事業の概要

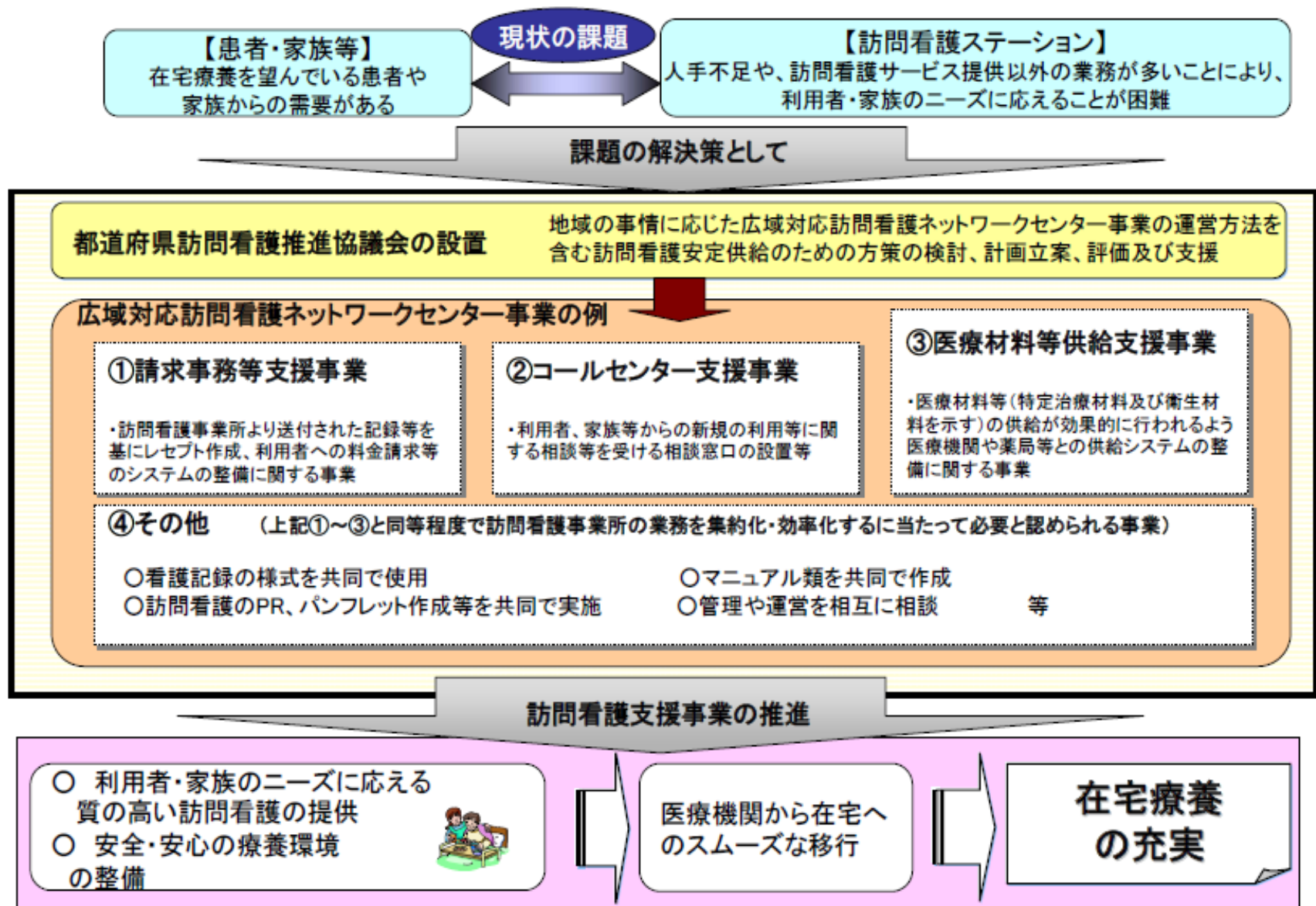

(1) 請求事務等支援事業

- 訪問看護ステーションは請求事務作業を単独で実施している
 - 訪問看護サービスは診療報酬と介護報酬が複雑に入り組んでいて煩雑
 - 請求事務は訪問看護ステーションの負担
- 訪問看護ステーションがネットワークを形成し請求事務や記録の共有などを行った
 - 2009年度にこの事業を開始した香川県においては、広域対応訪問看護ネットワークセンターを県の看護協会内に設置し、センターを拠点として複数の訪問看護ステーションをネットワーク化して、請求事務や看護記録の共有、グループウェアを通じた意見交換、マニュアル共有などを行うシステムを構築して、効果を挙げている

(2)コールセンター支援事業

- 訪問看護ステーションでは、利用者や病院、ケアマネジャー等からの相談について、個々のステーションが独自に対応している
- 個別対応であるため、地域内でステーションの受け入れ可否の状況や得意分野の情報が共有されていない。
- このため、適切なステーションへの紹介もできず、また小規模ステーションでは、訪問を行う日中は事業所が無人になるので、訪問看護の依頼の電話があっても対応ができないことなどが課題

(2) コールセンター支援事業

- コールセンター
 - 訪問看護の相談窓口を地域で一本化し、受け入れ調整機能を果たすセンター
- 病院滞在型のコールセンター支援事業(大阪府)
 - 病院内に滞在型のコールセンターを設置し、地域の訪問看護ステーションに関する情報を一元管理しながら、病院から在宅へのスムーズな退院支援に活かした
 - コールセンターに情報を集約することで、利用者ニーズにあったステーションを紹介できるようになった
 - 病院内にコールセンターを設置することで、病院看護師にとっても退院調整や訪問看護等について知ることができ、新規利用者の確保に加えて病院関係者に対する退院支援や訪問看護に関する普及啓発につながったという

(3) 医療材料等供給支援事業

- 在宅医療における医療材料等の在庫問題
 - 「医療機関では、消費量が少ないにも関わらず箱単位で購入せざるを得ないため、医療材料等の使用期限が過ぎてしまうなどの無駄が生じる」
 - 「利用者にスムーズに医療材料等が届かない」
 - 「訪問看護ステーションが必要なときに対応できない」等の課題
- 医療材料等の供給ネットワーク
 - 医療機関や地区薬剤師会、薬局等と連携した供給システムを構築
 - 医療材料等を効率的に利用者に供給するためのシステムを構築する事業が行われることとなった

(4) その他

- 共同でホームページを作成
- マニュアル類の共同作成、パンフレット等の作成、PR 支援、看護記録の共同利用
- これらの共同作成、利用は請求事務等支援事業やコールセンター支援事業などと組み合わせて行っている地域が多い。
- コールセンター事業の周知も兼ねたパンフレットを作成してコールセンターの利用につなげる
- 請求事務等支援業務の一環として訪問看護ステーションネットワークシステムを構築し、マニュアルの作成や看護記録の共有を行うなど、複数の事業を有機的に組み合わせて実施している場合も多い

訪問看護ステーションの 現状とこれから

キーワードは大規模化、多機能化、
高機能化

訪問看護ステーションから
総合ケアステーションへ

地域包括ケアシステムと薬剤師



薬局・薬剤師を取り巻く環境の変化

- 今日、医薬分業が66%(2012年)を超え、量的には拡大した。
- 保険薬局数も56、516(2012年)となった。
- 保険薬局に働く薬剤師も14万人近くになった。
- 薬学教育が6年生となり、薬剤師の臨床薬剤師としての資質の向上も期待されている
- 薬局・薬剤師を取り巻く環境が大きく変化している
- 地域における新たな薬局と薬剤師の役割が求められている



1薬局あたり処方せん枚数と薬剤師1人あたり処方せん枚数

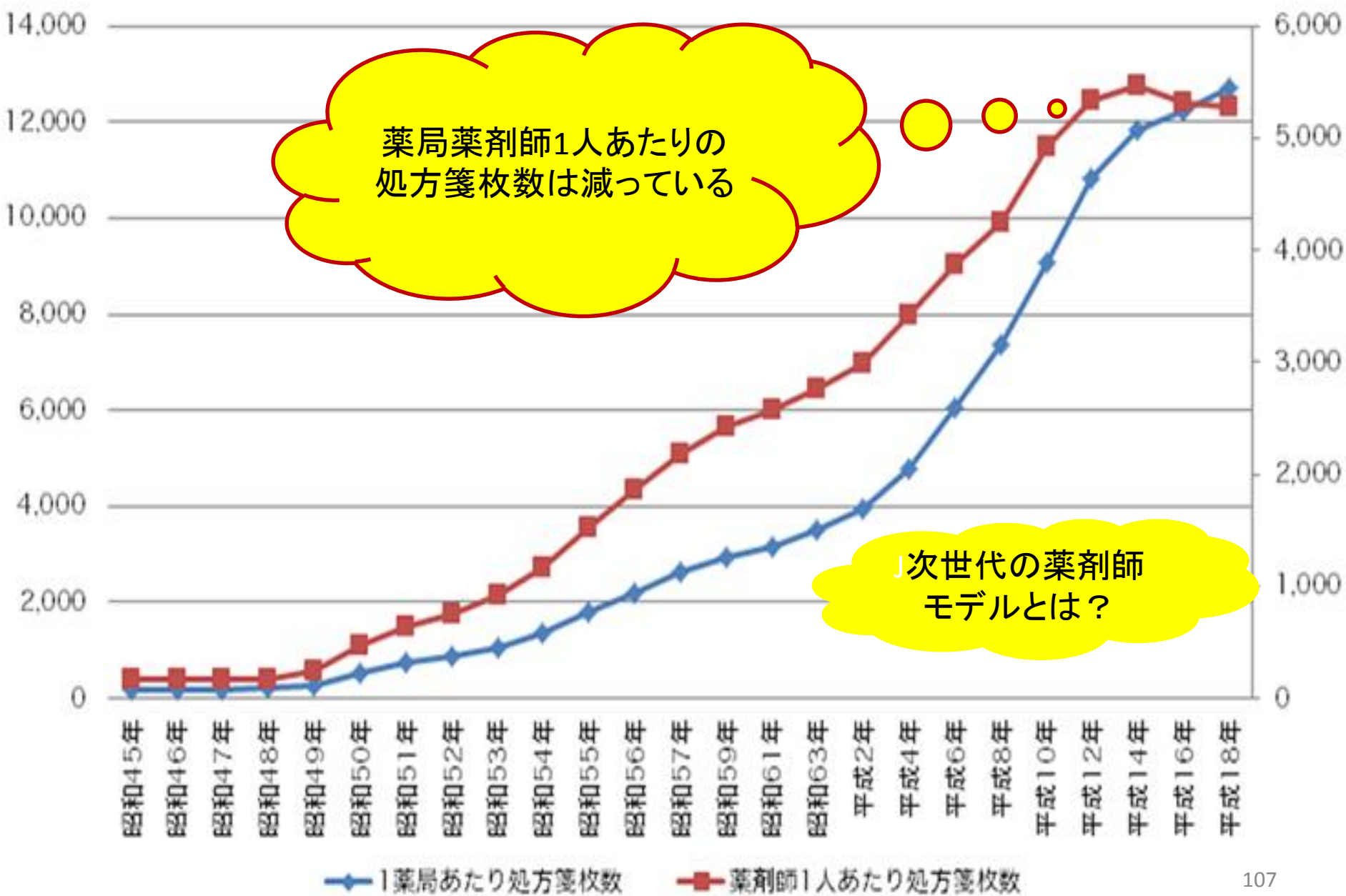

薬局薬剤師1人あたりの処方箋枚数は減っている

次世代の薬剤師モデルとは？

薬局薬剤師の
次世代モデルとは？

葉山のタカノ薬局の岡豊香さん

在宅医療における薬剤師の役割・課題・取り組み

役割

処方せんに基づき患者の状態に応じた調剤（一包化、懸濁法、麻薬、無菌調剤）
患者宅への医薬品・衛生材料の供給
薬歴管理（薬の飲み合わせの確認）
服薬の説明（服薬方法や効果等の説明、服薬指導・支援）
服薬状況と保管状況の確認（服薬方法の改善、服薬カレンダー等による服薬管理）
副作用等のモニタリング
在宅担当医への処方支援（患者に最適な処方（剤型・服用時期等を含む）提案）
残薬の管理、麻薬の服薬管理と廃棄
ケアマネジャー等の医療福祉関係者との連携・情報共有
医療福祉関係者への薬剤に関する教育



在宅患者への最適かつ効率的で安全・安心な
薬物療法の提供

残薬の確認と整理の実例

長野県薬剤師会 事例

残薬薬剤費
400億円



患者Aさん(女性)

複数科を受診。多剤服用。訪問介護員は入っているが、薬は自己管理にて整理がつかない状態。

A病院(心療内科) 処方薬 7種類

B診療所(内科) 処方薬 4種類

在宅訪問時に驚くほどの飲み残しが出てくることは多い。
残薬整理は訪問初期段階の最重要課題。



【対応】

処方医に疑義照会を行い、A病院とB診療所から交付された処方せんの薬を合わせて一包化し整理。
これにより服用状況も改善。

在宅での薬剤師業務 ～往診医師への同行～



「まさか、薬局に就職してドクターの回診につくととは・・・」

(C) Kenji Hazama, M.D., Ph.D.

特養での多職種連携



フロアでの申し送り



ケアカンファレンス

多職種から薬剤師への承認(acknowledgement)

(C) Kenji Hazama, M.D., Ph.D.

高齢者向け住宅・施設の入所者における 薬剤関連の問題

施設側からみて、薬学上問題があるとされた入所者の割合

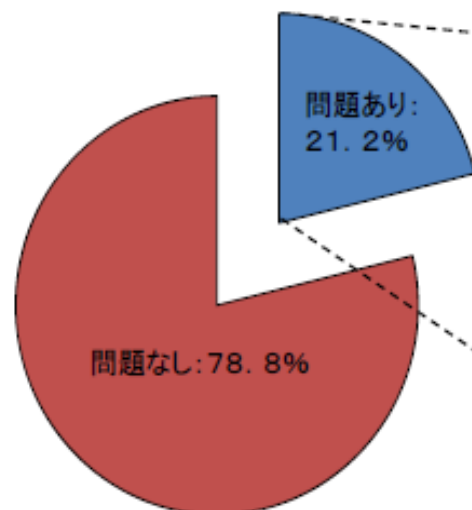

問題の内訳 (N=2,286)

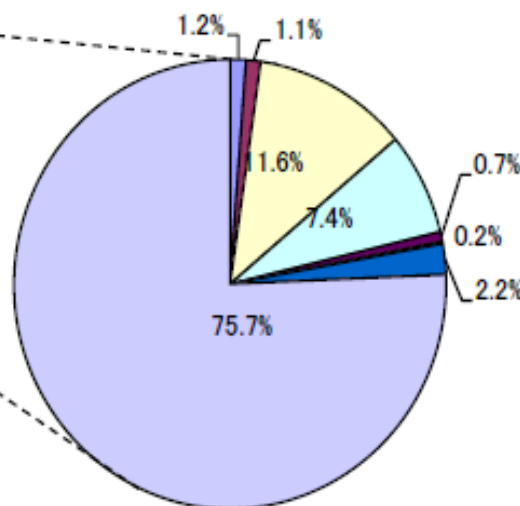

- 複数の医療機関から同じ薬が重複して処方されていた
- 相互作用のおそれのある薬の投与があった
- 習慣的に薬の飲み忘れをしていた
- 本人の嚥下能力に薬の形状が適していなかった
- 習慣的に薬を飲みすぎていた
- 処方内容と患者の食習慣が合っていなかった
- 薬による副作用の発症があった
- 服用している薬への理解が不足していた

【誤薬のリスク】※施設側の意見

- ・眠前薬、点眼薬は介護職の人に与薬してもらっている(誤薬のリスク)。
- ・実際に服薬を介助する介助員の知識が足りないと思われること。介護員の質の問題。
- ・現場(介護職)が内服に関する知識が乏しいため、内服介助の際の危機感(誤薬、飲み忘れ、副作用など)が大きい。介護職も利用者一人ひとりの内服に興味を持っていただく必要がある。
- ・長期入所の人朝の薬は赤、昼の薬は青、夕の薬は黒、就前は緑でわかりやすくしているが、短期入所の方は薬局ごとに赤を夕にしたり、黒を朝にしたりして、かえって間違いやすい。
- ・管理については服薬まで全て看護師が行えないため、配薬ミスがどうしても起こってしまっている。

出典)平成21年度老人保健事業推進費等補助金「地域薬局による在宅服薬支援(在宅医療・居宅療養)における薬物治療の向上及び効率化のための調査研究」



在宅患者訪問薬剤管理指導を 過去1年間に算定した薬局割合は16.2%

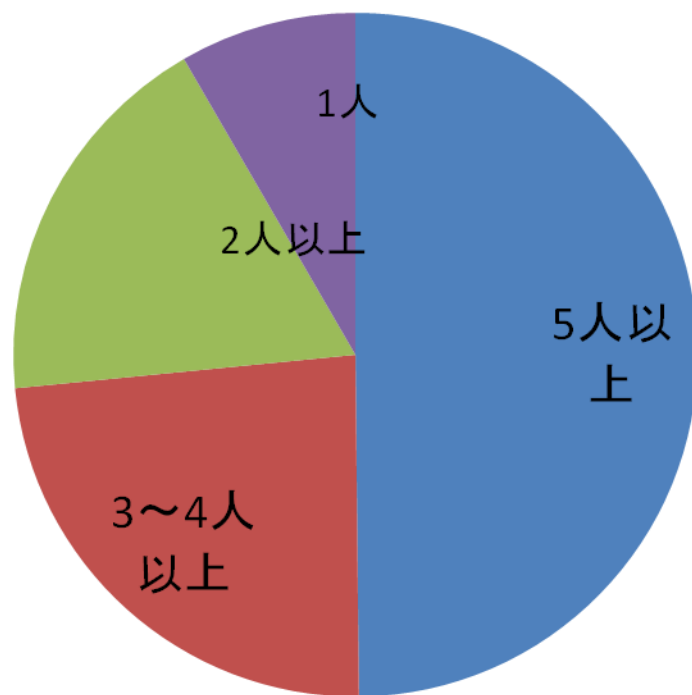

算定薬局の常勤薬剤師数 (%)

- 「薬局のかかりつけ機能に係る実態調査」(厚生労働省委託事業、2012年7月)
 - 2011年9月調査
 - 701件の回答(回答率70%)
 - 在宅患者訪問薬剤管理指導を過去1年間に算定した薬局割合は16.2%

薬局が在宅医療・介護に関わる上での課題

○ 薬局が在宅での薬学的管理指導に積極的に関わっていく上で、多くの課題が指摘されている。

在宅医療・介護における薬学的管理指導を推進していく上での課題

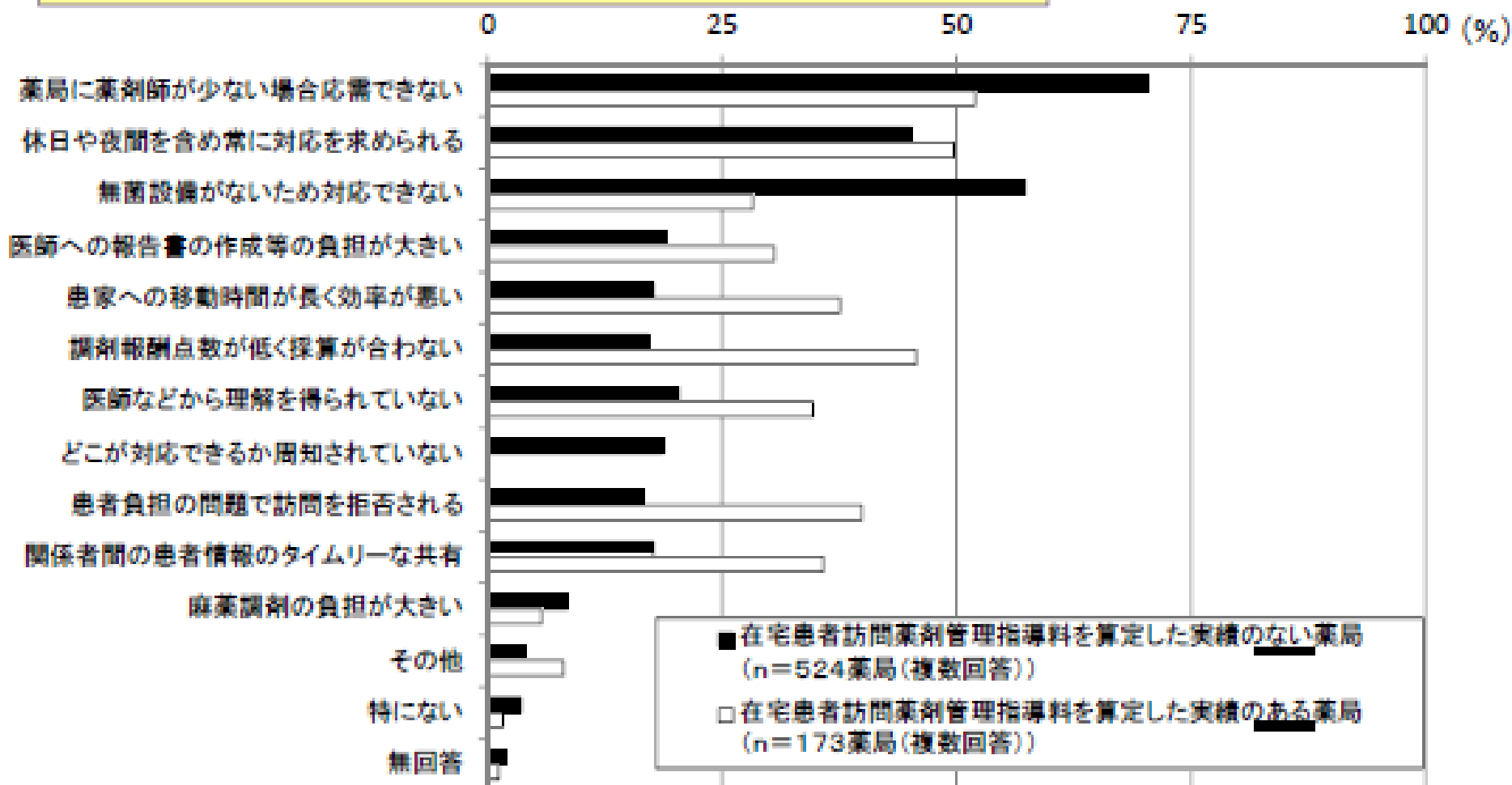

■ 薬物療養提供体制強化事業

25年度予算 40百万円

■ 背景・課題

- 抗がん剤など使い方が難しい薬を用いた治療や適切な服薬指導などについて、誰もが安心して在宅で受けられるよう、薬の専門家である薬剤師がチーム医療の一員として、訪問や相談、情報提供をスムーズに行うための体制を整備しつつ、薬に関する正しい理解を促進・普及し適正使用を図るなど、地域での適切な薬物療法を推進する。

■ 事業の目的・概要

- 具体的には、実施主体である都道府県が中心となって地域の実情に応じて選択できるような形で複数メニューを国が提供し、モデル的な事業実施を通じて、地域住民に対する適切な薬物療法の推進・普及を図る。【委託先：都道府県(再委託可)】

具体的な課題

- ・在宅における医薬品の飲み残し
- ・患者の服薬状況等にきめ細かく対応できていない
- ・衛生材料、介護機器等の提供に関し、地域に密着した薬局の活用が進んでいない

在宅で使用される抗がん剤、無菌製剤等使用方法の難しい医薬品、医療機器等が在宅医療に急速に普及

- ・特定の薬局で地域全体への在宅医療提供には限界
- ・緊急処方への対応が不十分

一般用医薬品を含めた医薬品等使用に関する消費者理解が乏しく、医薬品の適正使用の推進が不十分

そこで

「薬物療法提供体制強化事業」のメニュー

◎ 関係職種が一体となった効率的な薬物療法の提供

- 薬物療法に関する医療職種間の事前取決めに基づく薬剤師による投与量調整等を実施するための体制整備
- 薬剤師が訪問看護師や介護福祉士に同行し薬物療法に関する必要な情報を提供
- 相談窓口としての薬局機能を活用した医療機器、衛生材料、介護機器等に関する情報提供

◎ 抗がん剤等在宅提供支援

- 看護師、介護福祉士等に対する抗がん剤・麻薬の安全使用研修、地域内の薬局間の抗がん剤、麻薬等の在庫融通、退院時の服薬指導に関する医療機関と薬局との連携

◎ 地域に応じた在宅薬局体制確保

- 在宅医療対応可能な薬剤師による夜間休日の輪番制、薬局間の連携・協力による在宅医療の提供

◎ 医薬品の適正使用の推進

- 医薬品の正しい理解の促進・普及、お薬手帳活用等による医薬品適正使用推進

経費の性質：委託費
委託先：都道府県(再委託可)
箇所数：8箇所
使 途：謝金、旅費、消耗品費、印刷製本費等

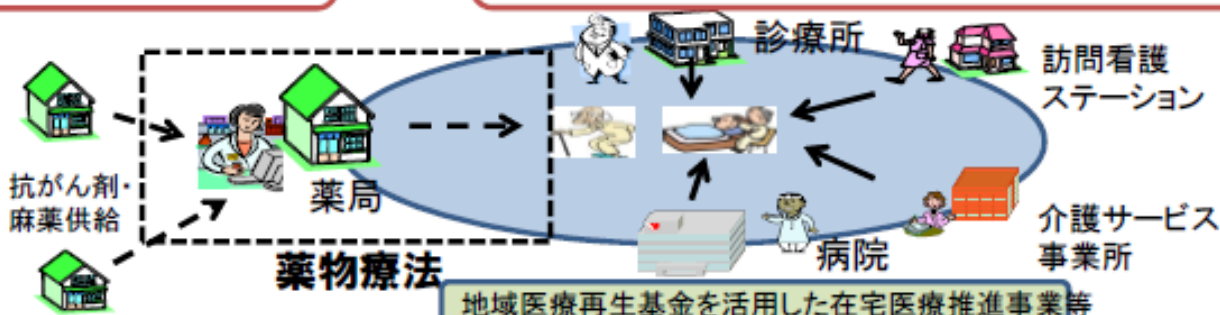

在宅でも抗がん剤治療 (FOLFOX) を 行う例も増えてきた



これからは地域包括ケアにおける 医師と薬剤師のCDTM(共同薬物治療管理)が必要

- CDTMの定義(「米国臨床薬学会(ACCP)の定義」)
 - 「一人以上の医師と薬剤師の間の共同実務契約(CPA)であり、その契約のなかで、資格を付与された薬剤師は、プロトコールとして規定された内容に沿って働き、患者を評価し、薬物治療と関連する臨床検査を指示し、医薬品を投与し、投与計画を選択し、開始し、モニタリングし、継続し、修正するなどの専門的な責務を担うことが許される。」
- 薬剤師の行為、行動の順序を指導し、役割、手続き及び従うべき決定基準を示す(プロトコール)
 - ある一定の状況の下では、薬剤師に処方権や検査オーダー権を移譲することもできる。
 - 薬剤師がワクチン接種を行うところもある。
 - 薬剤師の慢性疾患管理に寄与する
 - 高脂血症、喘息、抗血液凝固、糖尿病、高血圧

地域の薬局薬剤師の
役割拡大

人口あたり就業薬剤師数の国際比較

就業薬剤師数は、日本は人口千人当たり1.36人である。
ただし、病院・診療所で就業している薬剤師は人口千人当たり0.38人。

就業薬剤師数(人口千人当たり)(2006年)

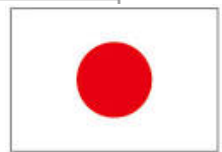
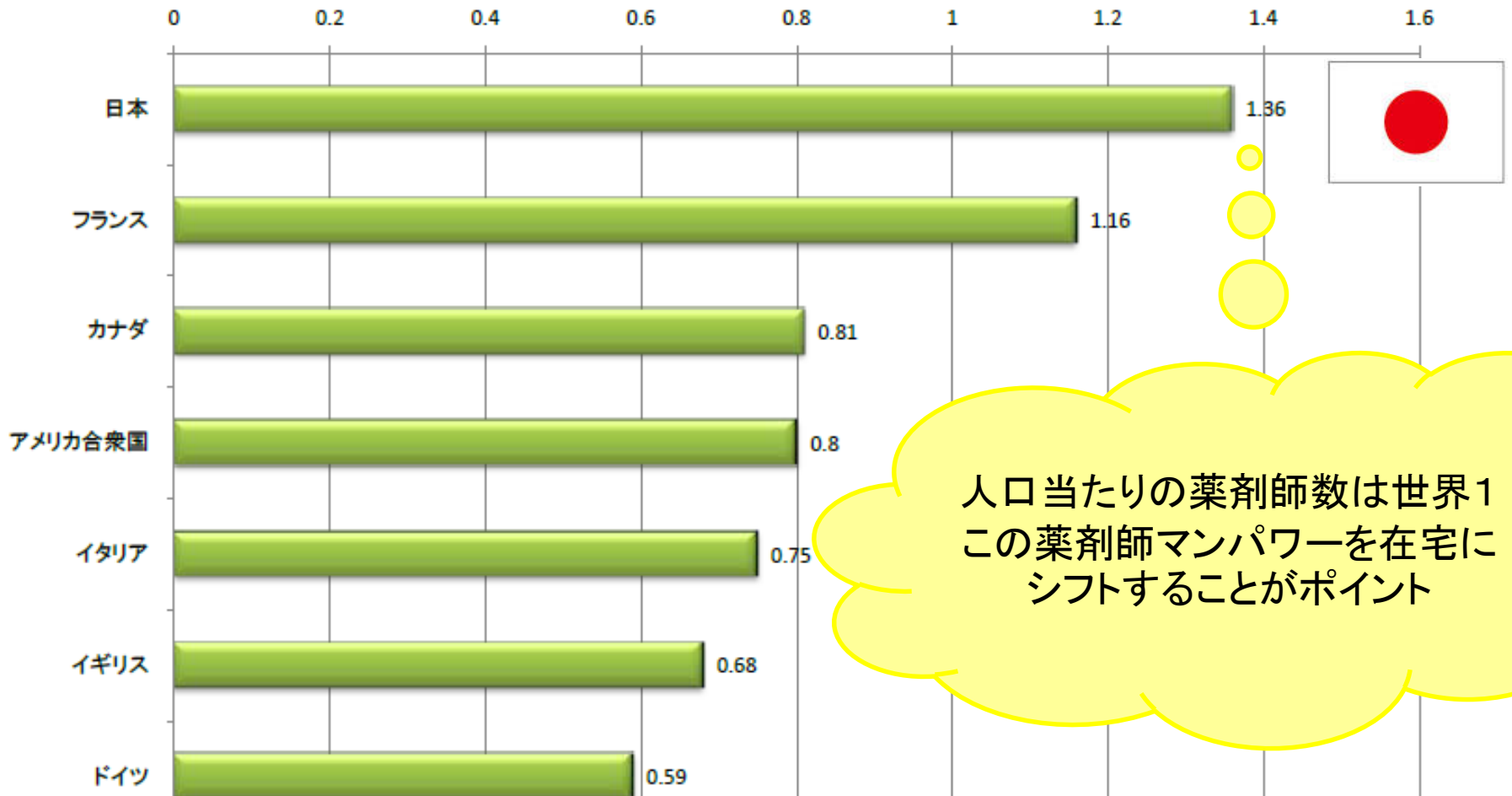

人口当たりの薬剤師数は世界1
この薬剤師マンパワーを在宅に
シフトすることがポイント

医師、看護師、薬剤師の多職種協働で 花開かせよう地域包括ケアの花



咲かそう、地域包括ケアの花！



2025年へのロードマップ

～医療計画と医療連携最前線～

- 武藤正樹著
- 医学通信社
- A5判 220頁、2600円
- 地域包括ケア、医療計画、診療報酬改定と連携、2025年へ向けての医療・介護トピックスetc
- **2013年4月発刊**



これは
良く分
かる

日野原先生にもお読みいただいています。

まとめ

- ・6月18日に可決成立した医療介護一括法の最大の政策課題は「地域包括ケアシステム」の構築
- ・地域包括ケアシステムの理解にはケアサイクル論を
- ・2014年診療報酬改定は7対1削減と地域包括ケア病棟の創設、この地域医療に与えるインパクトに着目
- ・地域包括ケアシステムにおける看護師、薬剤師の役割に注目しよう

ご清聴ありがとうございました



フェイスブックで「お友達募集」をしています

国際医療福祉大学クリニック <http://www.iuhw.ac.jp/clinic/>
で月・木外来をしております。患者さんをご紹介ください

本日の講演資料は武藤正樹のウェブサイト
に公開しております。ご覧ください。

武藤正樹

検索



クリック

ご質問お問い合わせは以下のメールアドレスで

gt2m-mtu@asahi-net.or.jp