

# Dr武藤の看護マネジメントプチ動画講座 2024年同時改定のポイント①



社会福祉法人

日本医療伝道会  
Kinugasa Hospital Group

衣笠病院グループ  
相談役 武藤正樹  
よこすか地域包括推進センター長

# 衣笠病院グループの概要

- 神奈川県横須賀市(人口約39万人)に立地
- 横須賀・三浦医療圏(4市1町)は人口約70万人
- 衣笠病院許可病床198床 <稼働病床194床>
- 病院診療科 <○は常勤医勤務>

○内科、神経科、小児科、○外科、乳腺外科、  
脳神経外科、形成外科、○整形外科、○皮膚科、  
○泌尿器科、婦人科、○眼科、○耳鼻咽喉科、  
○リハビリテーション科、○放射線科、○麻酔科、○ホスピス、東洋医学

## ■ 病棟構成

DPC病棟(50床)、地域包括ケア病棟(91床)、回復期リハビリ病棟(33床)、ホスピス(緩和ケア病棟:20床)

■ 併設施設 老健(衣笠ろうけん)、特養(衣笠ホーム)、訪問診療クリニック、訪問看護ステーション  
通所介護事業所など

■ グループ職員数750名



【2021年9月時点】





富士山

箱根

小田原

横浜

江の島

港南台

鎌倉

逗子

葉山



衣笠ホーム

衣笠城址



横須賀

衣笠病院グループ



長瀬  
ケアセンター

浦賀

三浦

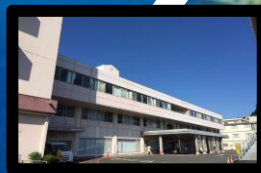

# 目次

- パート 1
  - 2024年同時改定のポイント
- パート 2
  - ポスト2025年、2040年がキーワード
- パート 3
  - 働き方改革
- パート 4
  - 医療DX
- パート 5
  - 入院外来医療





# パート1 2024年同時改定のポイント

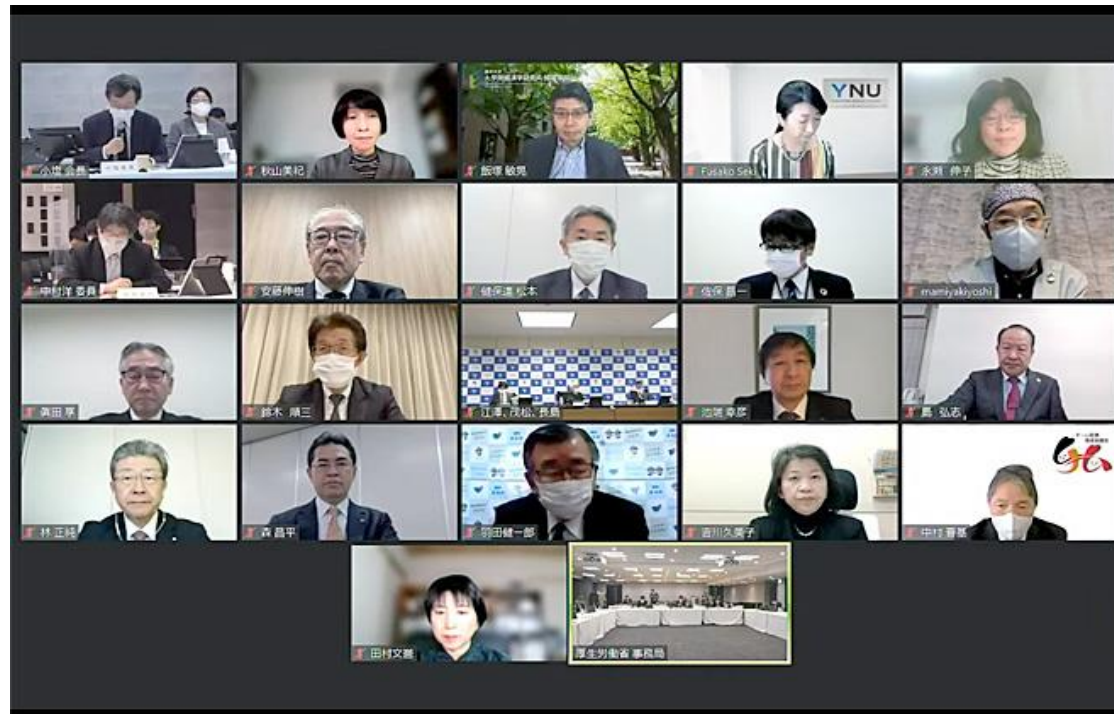

中医協総会（2023年1月18日）

# 同時改定のポイント

- **ポイント 1**

- ポスト2025年を見据えた診療報酬、介護報酬の同時改定であること

- **ポイント 2**

- 2025年に向けて地域医療構想の取り組みを進めるとともに、「ポスト2025年の医療・介護提供体制の姿」を目指すこと

- **ポイント 3**

- 第8次医療計画の5疾患・6事業（新興感染症対応が追加）の開始年であること

- **ポイント 4**

- 医師の働き方改革として2024年4月に医師の労働時間上限規制等が設けられること

- **ポイント 5**

- 医療DXの実現に向けて医療DX推進本部で議論が進められていること

- **ポイント 6**

- 「医薬品の迅速・安定供給実現に向けた総合対策に関する有識者検討会」の議論が取りまとめられること

- **ポイント 7**

- プログラム医療機器（SaMD）の評価体系を検証し、今後の在り方について検討が求められていること



# 令和6年度診療報酬改定に向けた中医協等の検討スケジュール（案）

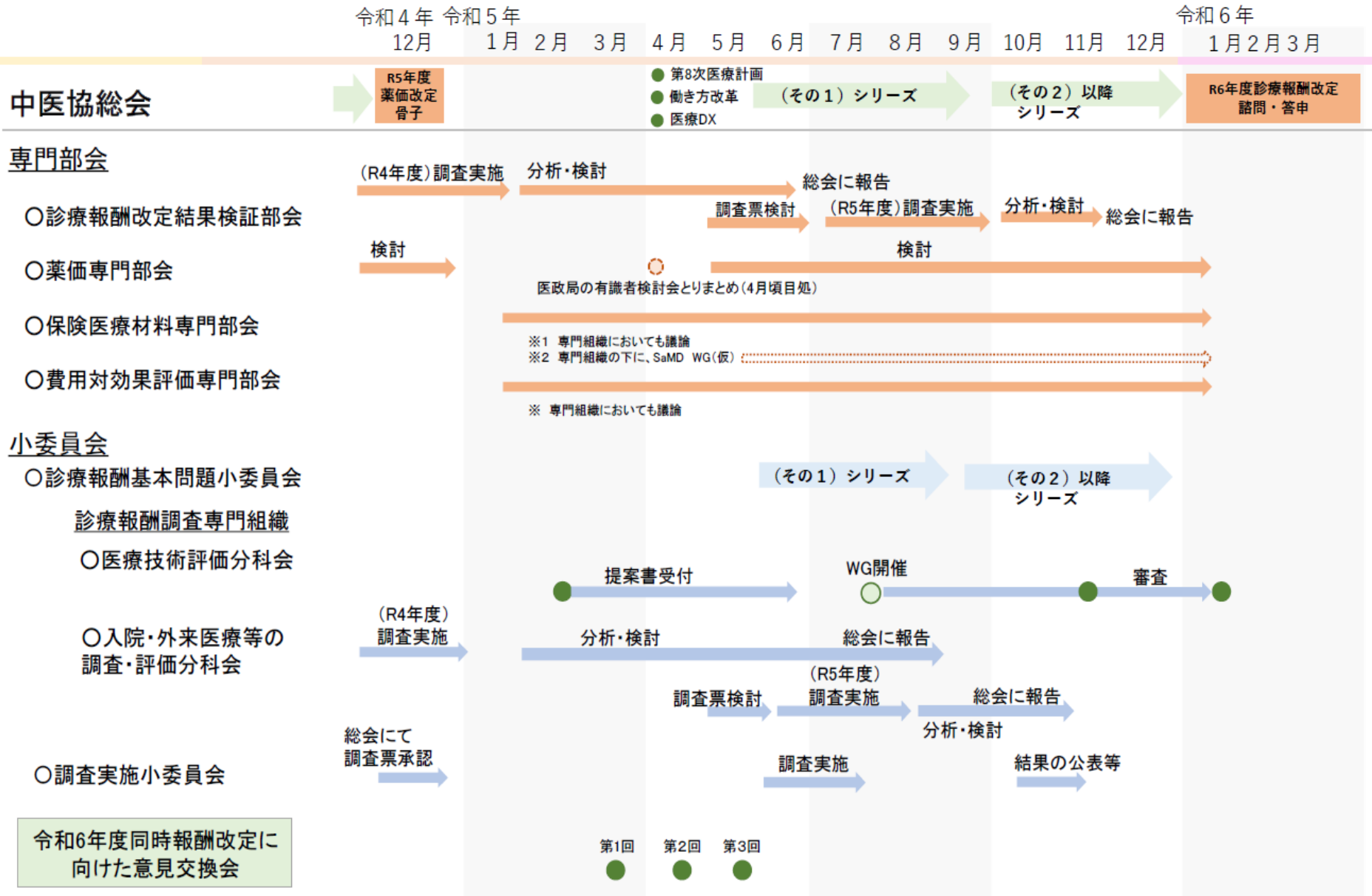

# 同時改定へ向けた意見交換会

- 診療報酬は中医協総会で審議
- 介護報酬は介護給付費分科会で審議
- 同時改定へ向けて両会の間で事前に意見交換を行う
  - 1. 地域包括ケアのさらなる推進のための医療・介護・障害サービスの連携
  - 2. 高齢者施設・障害者施設等における医療
  - 3. 認知症
  - 4. リハビリテーション・口腔・栄養
  - 5. 人生の最終段階における医療・介護
  - 6. 訪問看護
  - 7. 薬剤管理
  - 8. その他



# パート 2

## ポスト2025年・2040年が キーワード

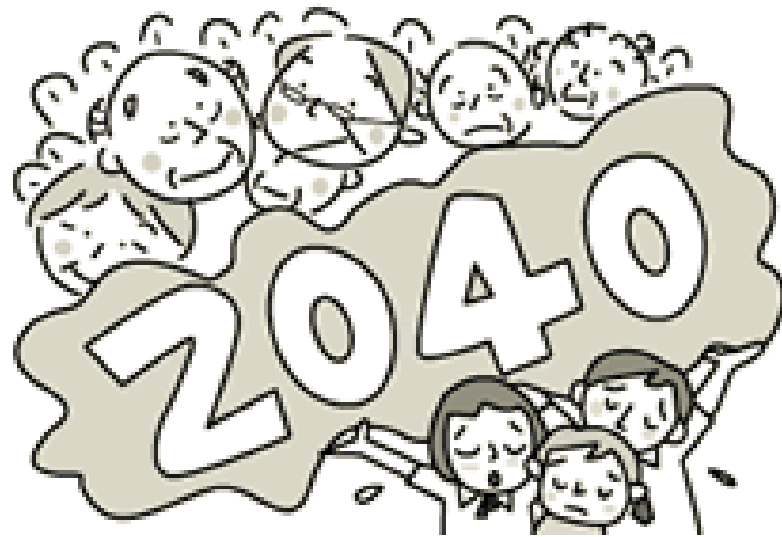

# 65歳以上の高齢者の人口推移

65～74歳 75歳以上 65歳以上(計)

2040年問題  
団塊ジュニア  
が65歳以上

2025年問題  
団塊世代  
が75歳以上

第1ゴール  
2025年

第2ゴール  
2040年

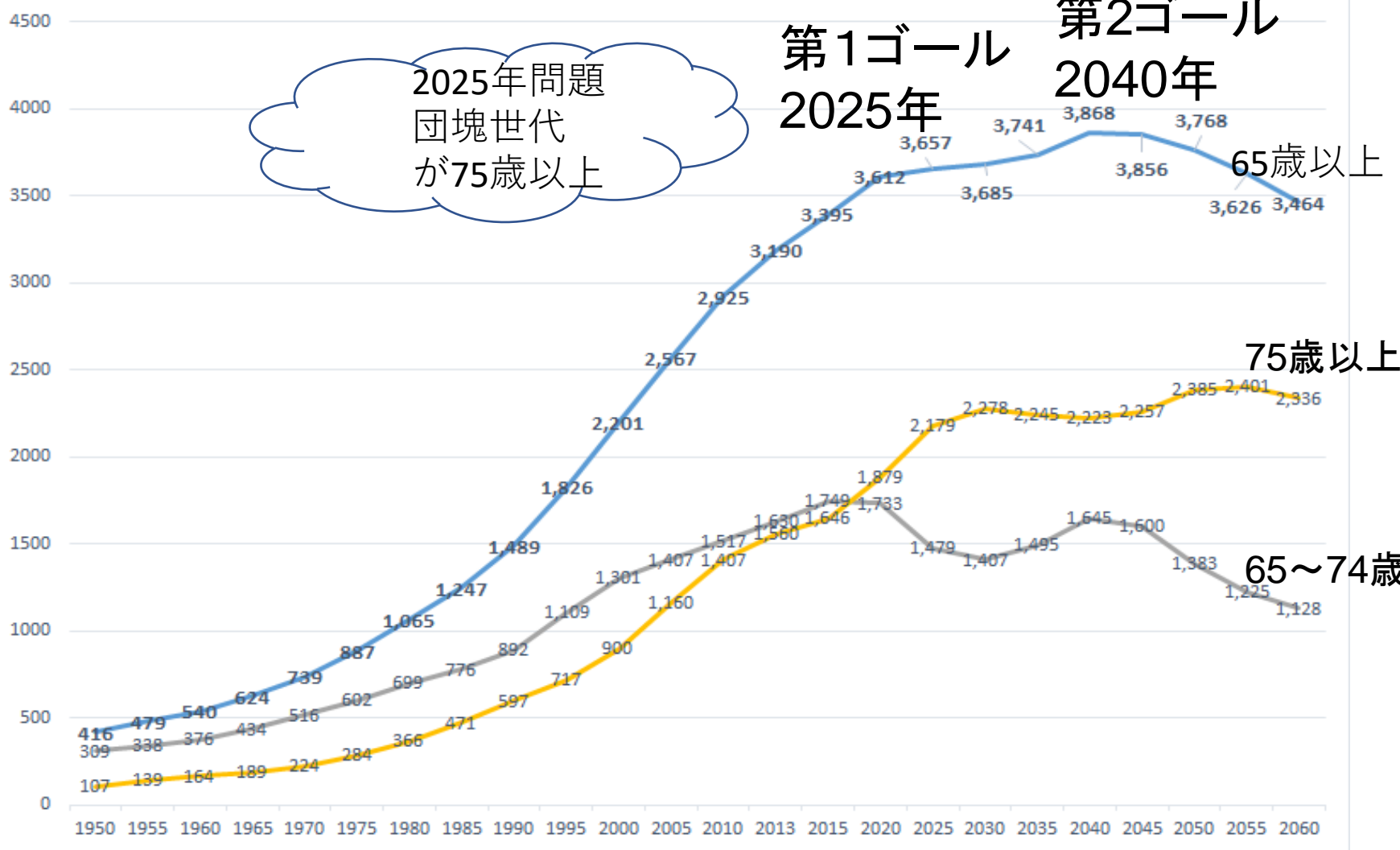



# 高齢化のピーク・医療需要総量のピーク

地域により  
医療需要ピークの時期  
が大きく異なる

2040年に高齢化のピークを  
迎えるのは首都圏を始めと  
した大都市圏、地方では  
ピークを過ぎている

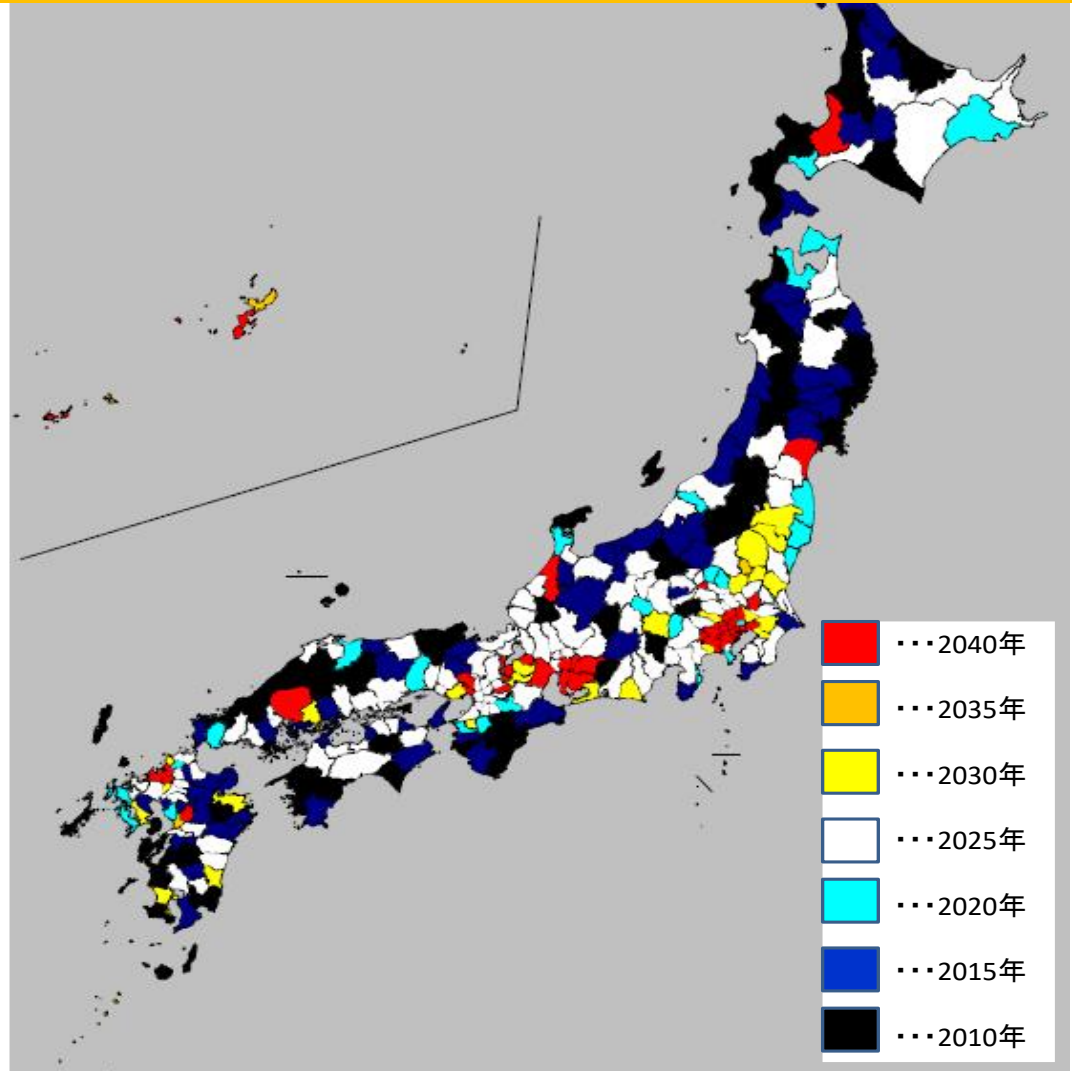

出典：社会保障制度国民会議 資料（平成25年4月19日 第9回  
資料3-3 国際医療福祉大学 高橋教授 提出資料）

## 二次医療圏ごとの外来患者推計のピーク

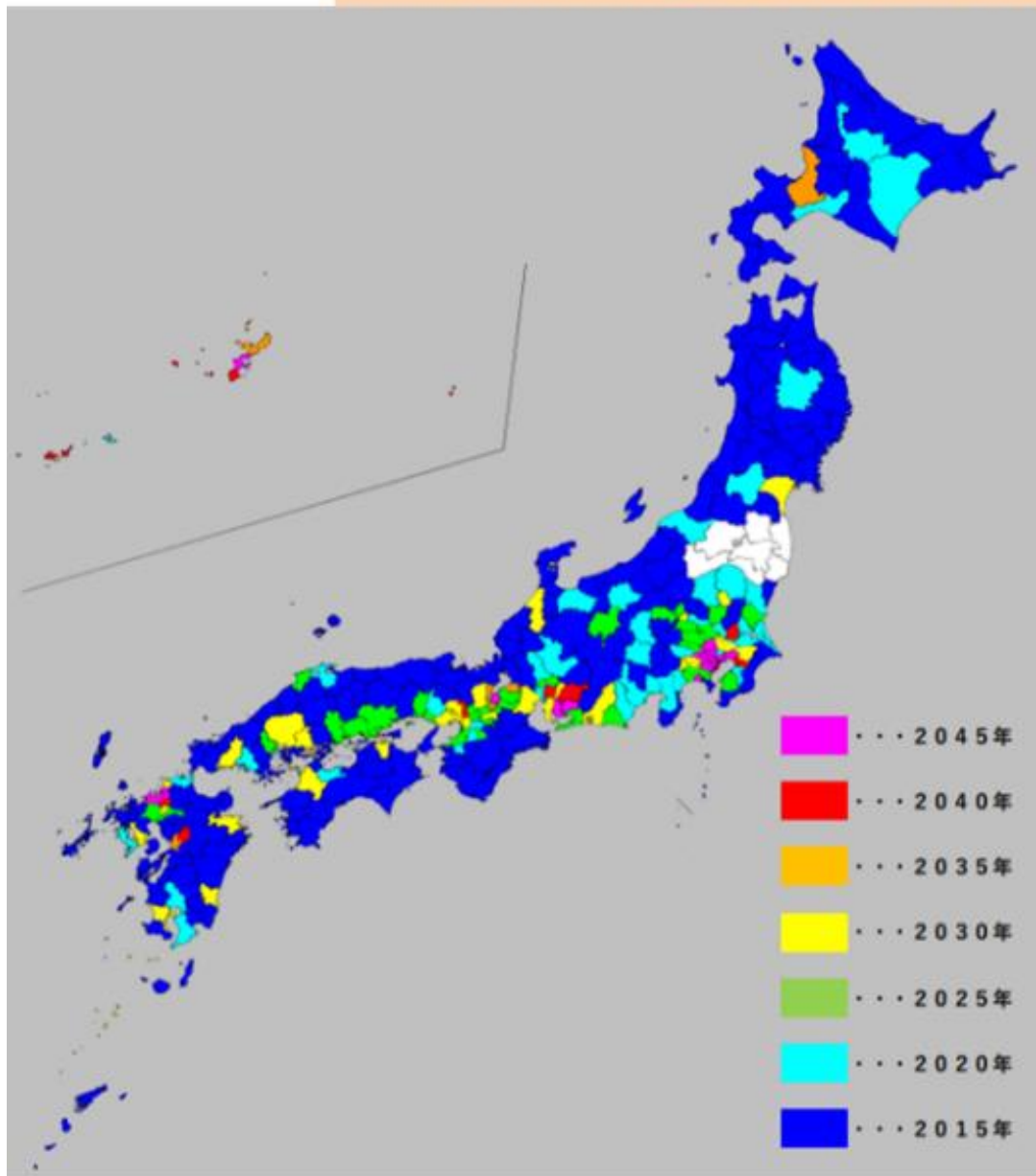

外来医療については、多くの地域ですでに需要のピークを迎えていると考えられる。

### 【出典】

- ・国立社会保障・人口問題研究所「日本の地域別将来推計人口（平成30年推計）」
- ・厚生労働省「平成29年患者調査」

### 【データ加工】

- ・産業医科大学公衆衛生学教室「地域別人口変化分析ツールAJAPA」

### ※「地域別人口変化分析ツールAJAPA」による推計方法

患者調査で把握できる都道府県・性・年齢階級・傷病別の受療率が将来も継続すると仮定し、将来推計人口の通り人口構造が変化した場合の患者数増減を推計している。（2010年を100としたときの患者数を示している。）

※ 福島県については、国立社会保障・人口問題研究所「日本の地域別将来推計人口（平成30年推計）」において、東日本大震災の影響により市町村別の人口推移等を推計することが困難との理由からデータが掲載されていないため、着色していない。

# 年齢別の推計外来患者数の推移

千人

5,000

4,000

3,000

2,000

1,000

0

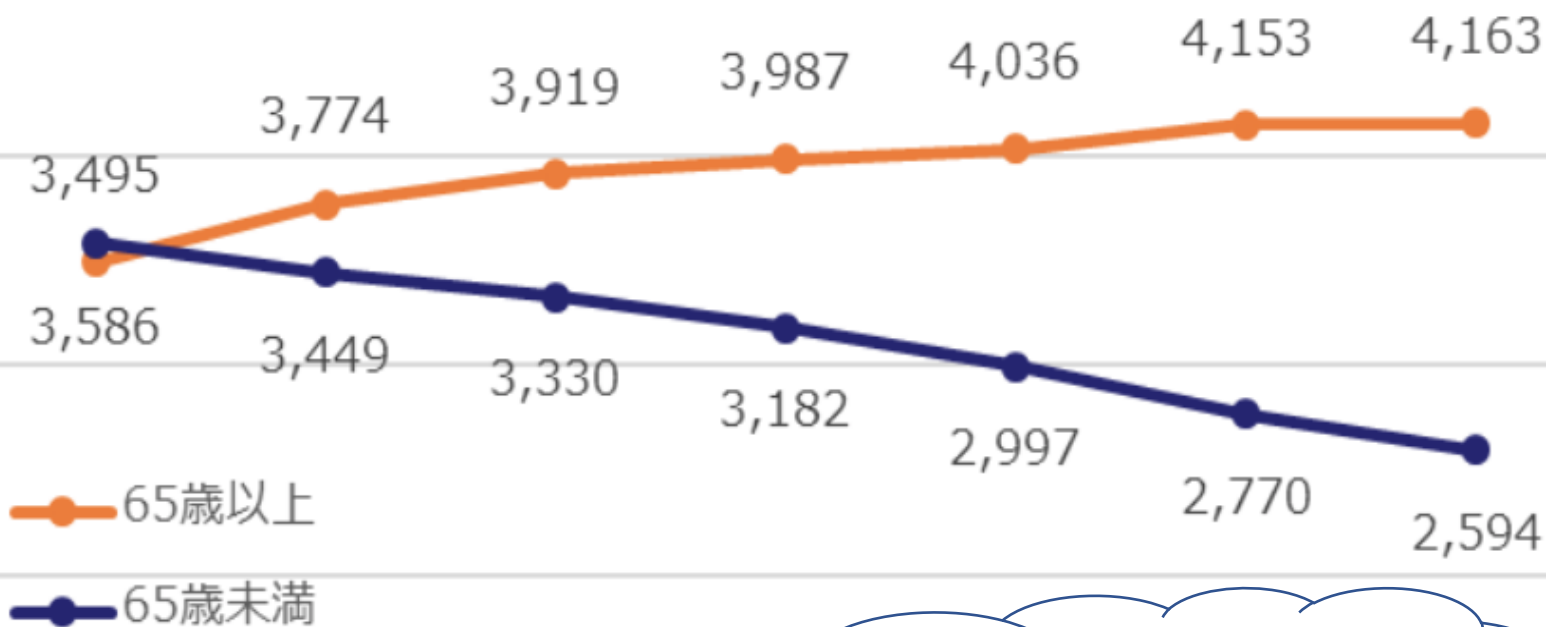

65歳以上

65歳未満

減るのは65歳未満の若い外来患者

2015年

2020年

2025年

2030年

2035年

2040年

2045年

# 社会保障給付費の見通し（経済：ベースラインケース）

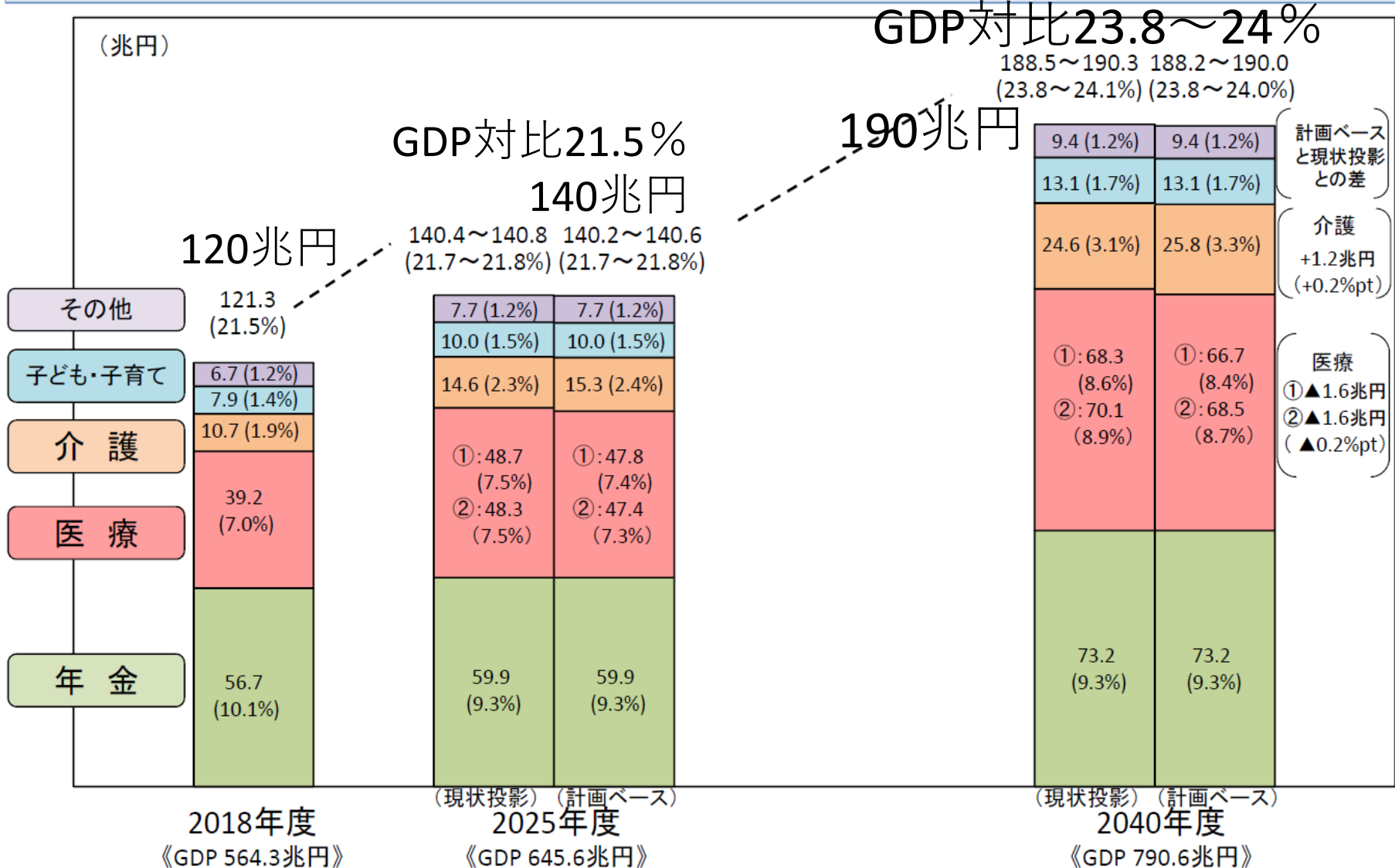

(注1) ( )内は対GDP比。医療は単価の伸び率について2通りの仮定をおいており給付費に幅がある。

(注2) 「現状投影」は、医療・介護サービスの足下の利用状況を基に機械的に計算した場合。「計画ベース」は、医療は地域医療構想及び第3期医療費適正化計画、介護は第7期介護保険事業計画を基礎とした場合。

# 2040年までの人口構造の変化

○ 我が国の人口動態を見ると、いわゆる団塊の世代が全員75歳以上となる2025年に向けて高齢者人口が急速に増加した後、高齢者人口の増加は緩やかになる。一方で、既に減少に転じている生産年齢人口は、2025年以降さらに減少が加速。

【人口構造の変化】

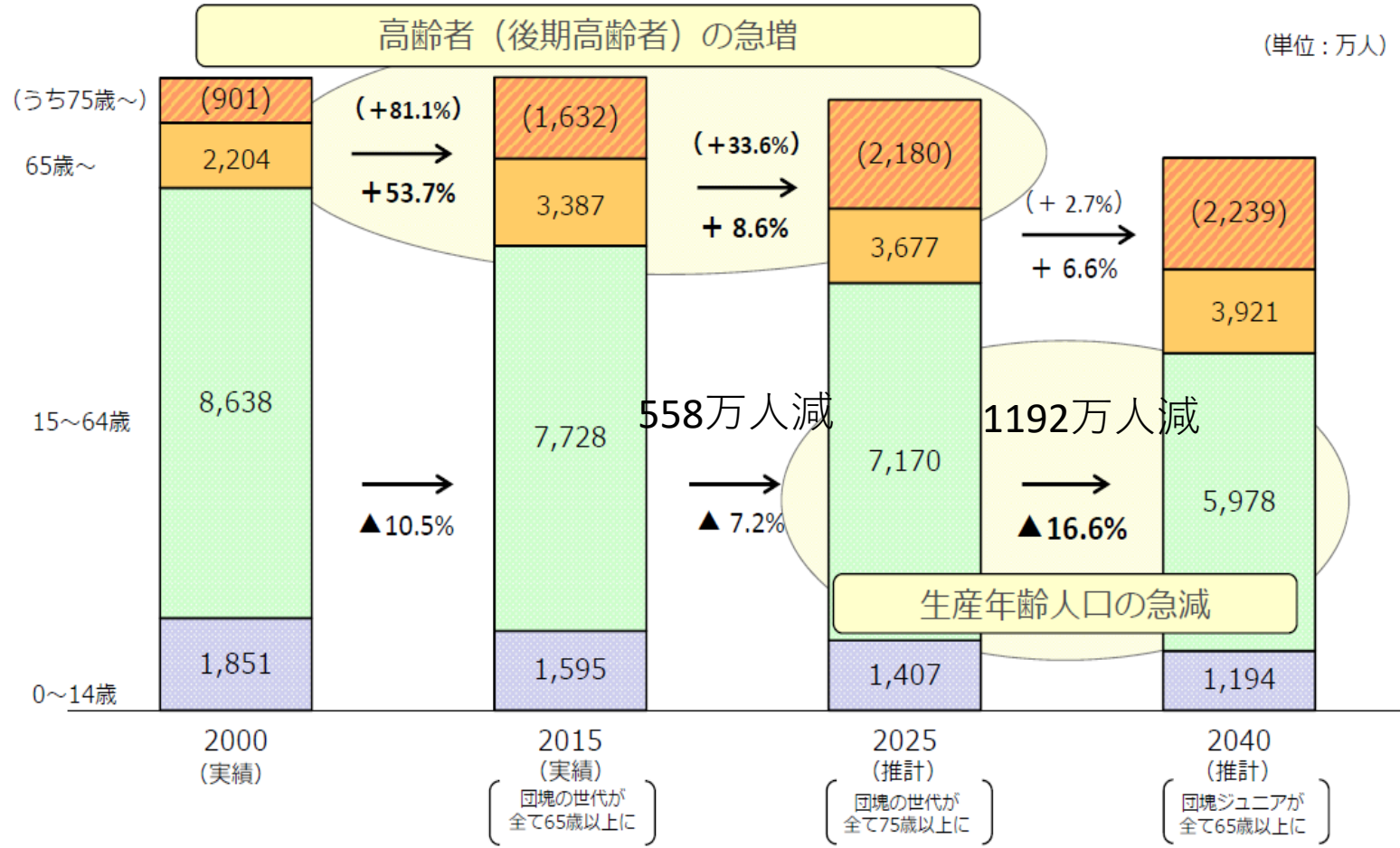

(出典)総務省「国勢調査」「人口推計」、国立社会保障・人口問題研究所「日本の将来推計人口 平成29年推計」



需要面から推計した医療福祉分野の就業者数の推移

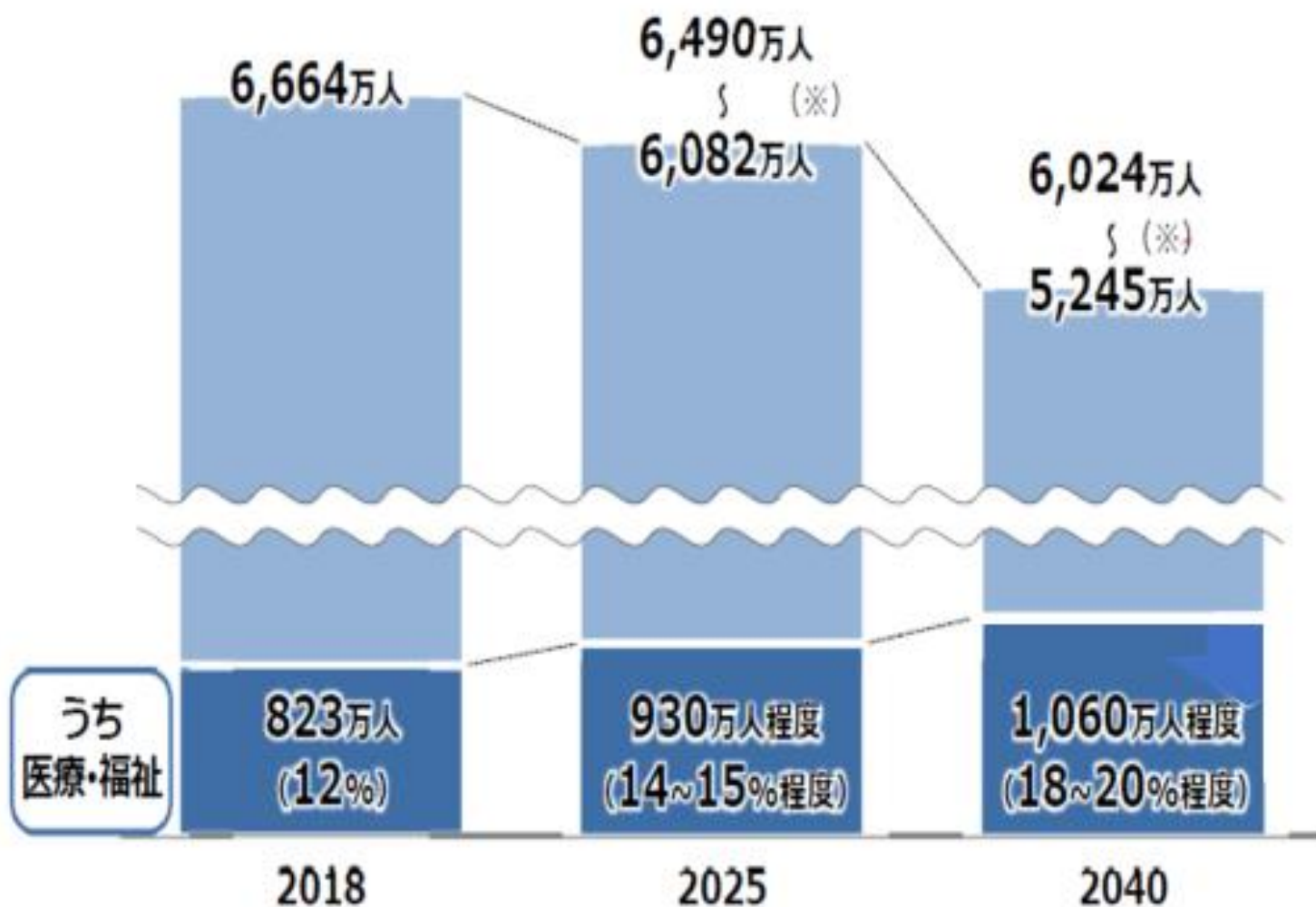

※総就業者数は雇用政策研究会資料。総就業者数のうち、下の数値は経済成長と労働参加が進まないケース、上の数値は進むケースを記載。

でも、コロナで国の財政は  
戦後最大ピンチ



(兆円)

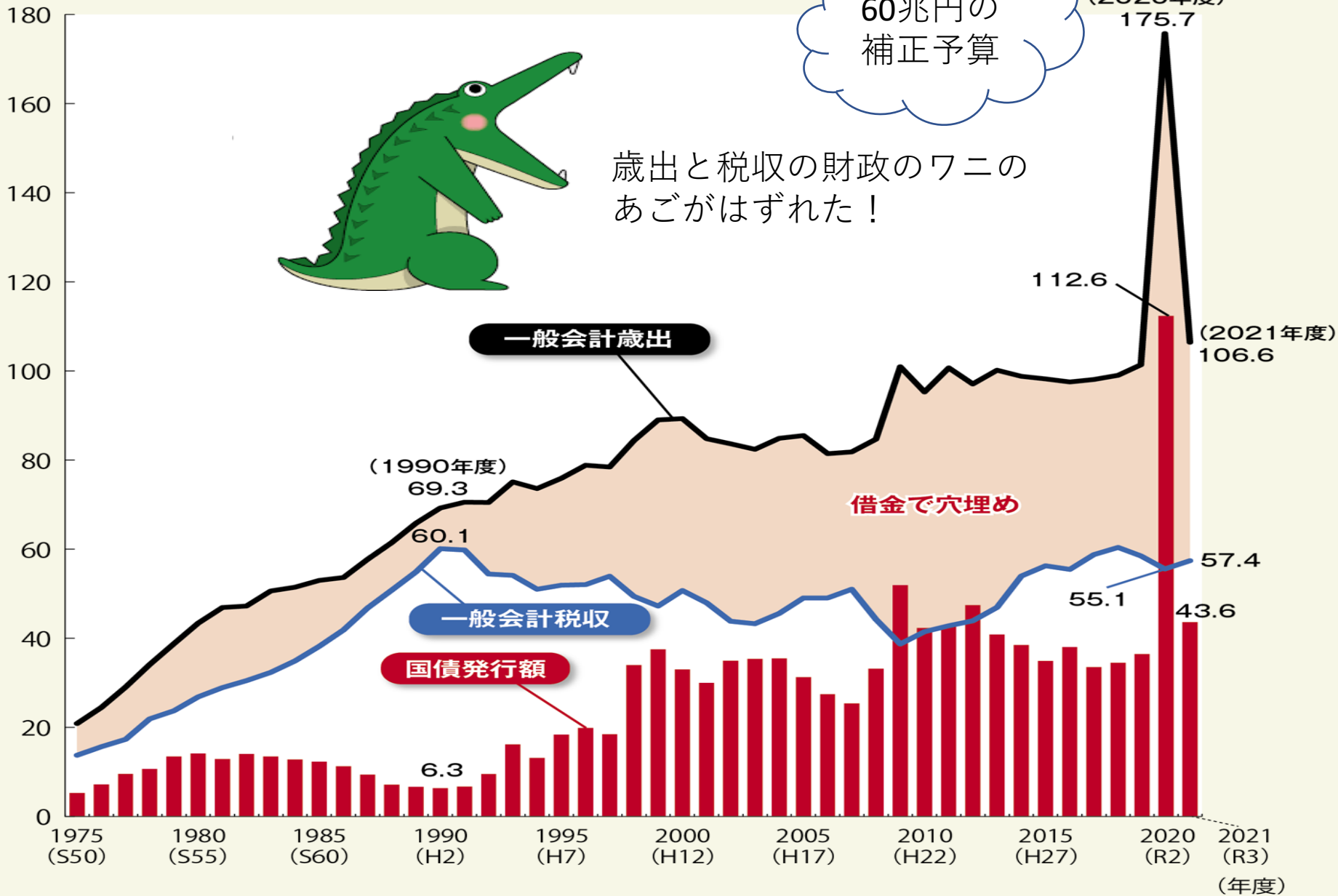

(注1) 2019年度までは決算、2020年度は第3次補正後予算、2021年度は政府案による。  
 (注2) 2019年度及び2020年度の計数は、臨時・特別の措置に係る計数を含んだものである。

財務省資料より

# 年齢区分別人口(日本の将来推計人口・平成29年推計)

団塊の世代の高齢化



2022年から  
人口問題の  
ワニの口が開く

(注) 出生中位、死亡中位  
(出典) 年齢区分別人口(日本の将来推計人口・平成29年推計)をもとに健保連が作成

# 2040年は人なし、 カネなしの時代





# GDP成長率 30年間停滞する日本

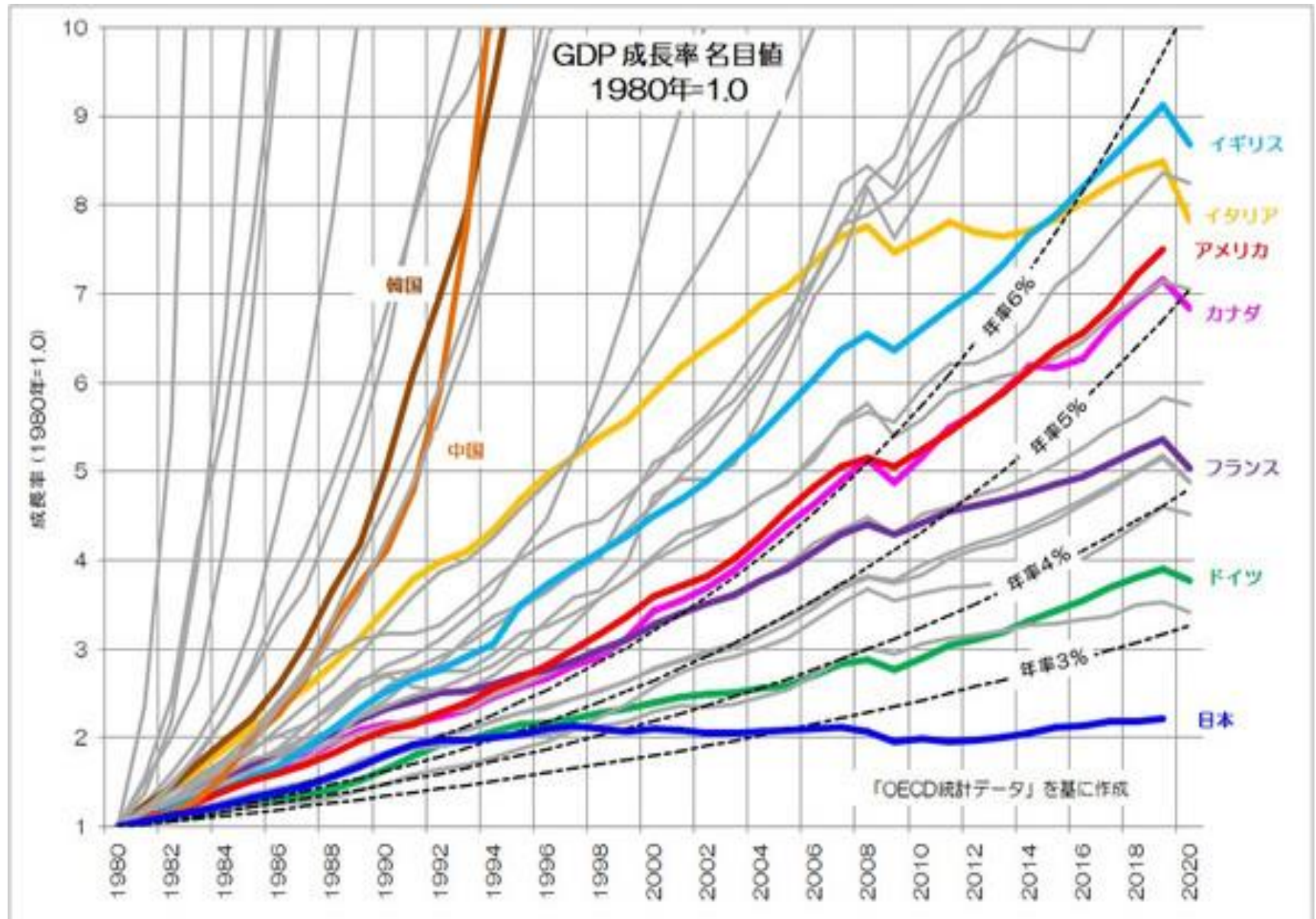

# 下落する日本の1人当たりGDP 2025年には30位代になる . . .

1990年			2000年			2010年			2020年		
順位	国名	(ドル)	順位	国名	(ドル)	順位	国名	(ドル)	順位	国名	(ドル)
1	スイス	38,666	1	ルクセンブルク	49,183	1	ルクセンブルク	106,185	1	ルクセンブルク	116,921
2	ルクセンブルク	33,204	2	日本	38,534	2	ノルウェー	87,309	2	スイス	87,367
3	スウェーデン	29,794	3	ノルウェー	38,067	3	スイス	74,908	3	アイルランド	85,206
4	フィンランド	28,507	4	スイス	38,007	4	カタール	72,953	4	ノルウェー	67,326
5	ノルウェー	28,189	5	米国	36,433	5	サンマリノ	64,631	5	米国	63,358
6	デンマーク	26,922	6	アラブ首長国連邦	34,689	6	デンマーク	58,177	6	デンマーク	61,154
7	アラブ首長国連邦	26,622	7	アイスランド	31,571	7	オーストラリア	56,360	7	シンガポール	59,795
8	アイスランド	25,581	8	デンマーク	30,804	8	スウェーデン	51,869	8	アイスランド	59,643
9	日本	25,196	9	カタール	29,914	9	マカオ	50,921	9	カタール	54,185
10	米国	23,914	10	スウェーデン	29,252	10	オランダ	50,433	10	オーストラリア	52,905
11	フランス	22,600	11	イギリス	27,828	11	アイルランド	48,674	11	オランダ	52,456
12	オーストリア	21,779	12	アイルランド	26,154	12	米国	48,310	12	スウェーデン	52,129
13	カナダ	21,495	13	オランダ	25,996	13	カナダ	47,513	13	フィンランド	48,786
14	オランダ	21,002	14	香港	25,578	14	オーストリア	46,757	14	オーストリア	48,593
15	イタリア	20,691	15	オーストリア	24,589	15	シンガポール	46,569	15	香港	46,657
16	イギリス	20,668	16	フィンランド	24,347	16	フィンランド	46,392	16	サンマリノ	46,282
17	ベルギー	20,229	17	カナダ	24,221	17	ベルギー	44,691	17	ドイツ	46,216
18	ドイツ	20,174	18	ドイツ	24,009	18	日本	44,674	18	ベルギー	44,688
19	オーストラリア	18,866	19	シンガポール	23,793	19	ドイツ	42,642	19	イスラエル	44,181
20	バハマ	16,076	20	フランス	23,318	20	フランス	42,249	20	カナダ	43,295
21	カタール	15,446	21	ベルギー	23,303	21	アイスランド	41,623	21	ニュージーランド	41,165
22	ブルネイ	15,423	22	イスラエル	21,053	22	イギリス	38,738	22	イギリス	40,394
23	スペイン	13,650	23	バハマ	20,894	23	イタリア	35,658	23	フランス	40,299
24	アイルランド	13,642	24	オーストラリア	20,860	24	ブルネイ	35,437	24	日本	40,089
25	ニュージーランド	13,363	25	ブルネイ	20,511	25	アラブ首長国連邦	35,076	25	アラブ首長国連邦	38,661

# 2025年から人口の高齢化と減少が加速する,GDPも縮小する

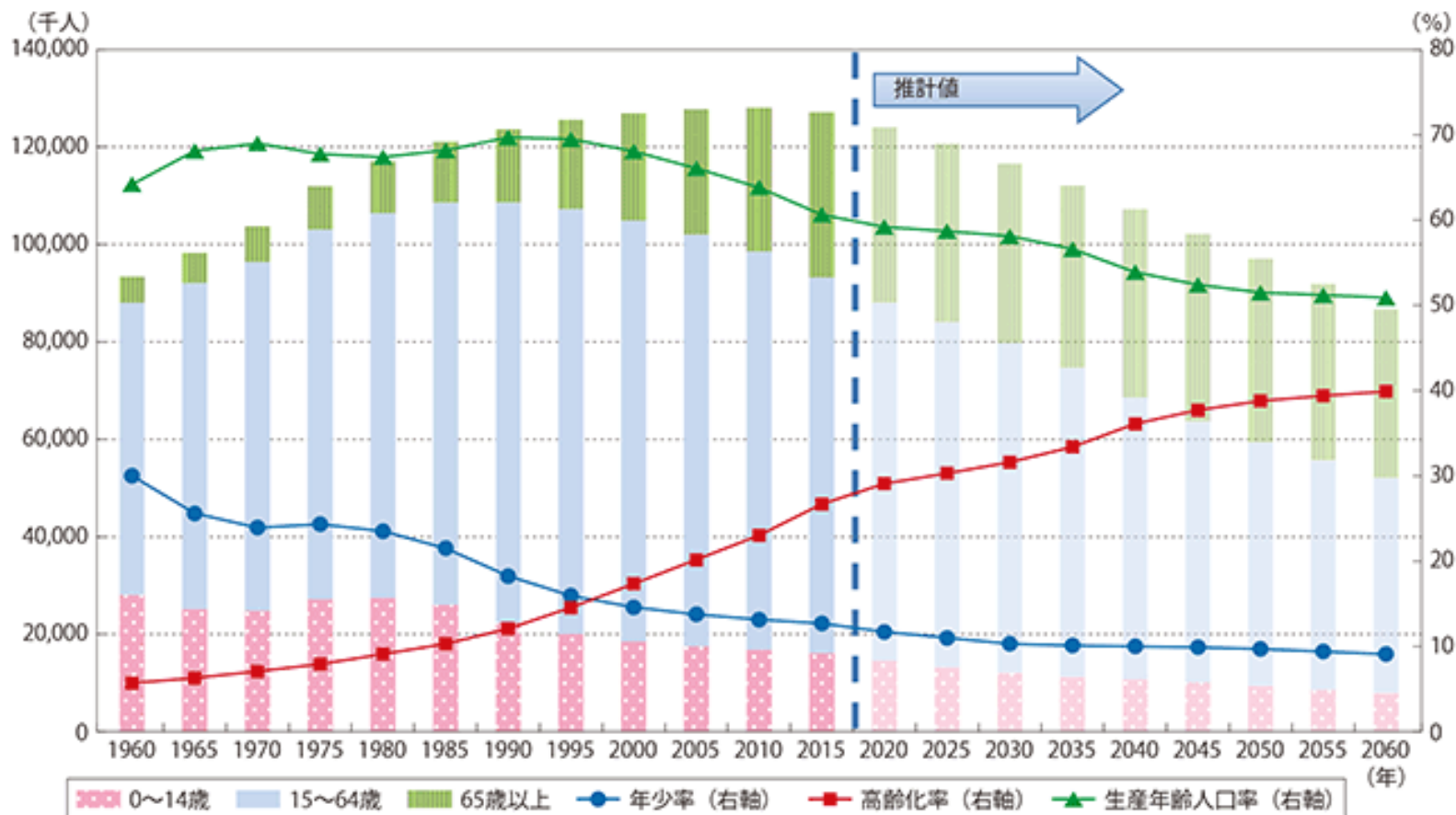

資料) 2010年までの値は総務省「国勢調査」「人口推計」、2015年は総務省「人口推計」(2015年10月1日現在)、推計値は国立社会保障・人口問題研究所「日本の将来推計人口(2012年1月推計)」の中位推計より国土交通省作成

下り坂の日本  
医療介護の灯を  
消すことのないように



防衛費増額

# パート 3

## 医師の働き方改革





# 2024年惑星直列の工程表

年度 事項	2019	2020	2021	2022	2023	2024	2025	2026	2027	2028	2029	2030	2031	2032	2033	2034	2035	2036	
地域医療計画・ 地域医療構想	第7次医療計画					第8次医療計画 (中間見直し)					第9次医療計画 (見直し)								
診療報酬・介護報酬		診療報酬改定	介護報酬改定	診療報酬改定		同時改定		診療報酬改定	介護報酬改定	診療報酬改定		同時改定		診療報酬改定	介護報酬改定	診療報酬改定		同時改定	
働き方改革	<ul style="list-style-type: none"> <li>実態調査</li> <li>医師の労働時間短縮のための実効的な支援策（マネジメント改革、特定行為研修制度のパッケージ化等）により暫定特例水準の対象をなるべく少なくする努力</li> <li>必要に応じて追加的支援策の検討</li> </ul>					施行			(実態調査・検討)			(実態調査・検討)			(実態調査・検討)			2036.3 暫定特例水準の適用 終了目標	(この後も引き続き)
	(B) 水準：実態調査等を踏まえた段階的な見直しの検討																		
	(C) 水準：研修及び医療の質の評価とともに中長期的に検証																		

## 働き方改革関連法

### 時間外労働（残業）の上限を規制



大企業

2019年4月～

中小企業

2020年4月～

#### 【原則として】

🕒 月45時間・年360時間

#### 【例外でも】

🕒 年720時間以内（※休日労働を含まない）

🕒 単月100時間未満、  
2~6か月平均80時間以内（※休日労働を含む）



医師への適用は **2024年4月～**、  
**上限時間も別に設定**



# 医師の時間外労働時間の上限規定

- 超過重労働（上位10%、2万人）の時間外労働短縮が最優先事項
  - 「時間外労働年1860時間」は36協定でも超えられない上限
- 水準A（2024年度以降適用される水準）
  - 勤務医に2024年度以降適用される水準
  - 時間外労働年960時間以内・月100時間未満
- 水準B（地域医療確保暫定特例）
  - 地域医療確保暫定特例水準
  - 時間外労働年1860時間以内・月100時間未満
- 水準C（技能向上）
  - 若手医師が短期間に集中的に行う技能向上のため
- \* 連続勤務時間制限28時間、勤務間インターバル9時間
- 働き方改革を進めるためには、地域での医療連携、さらには医療機関の集約も必要

# 2024年4月とその後に向けた改革のイメージ②(案)

- 2024.4以降、暫定特例水準を超える時間外労働の医師は存在してはならないこととなり、暫定特例水準対象の医師についても、時間外労働が年960時間以内となるよう労働時間短縮に取り組んでいく。

## 病院勤務医の働き方の変化のイメージ

(時間外労働の年間時間数)

現状



2024.4  
上限規制適用

2024.4以降、暫定特例水準を超える時間外労働の医師は存在してはならないこととなる

2023年度末までに  
解消

約1割  
約2万人

約3割  
約6万人

1,900~  
2,000時間程度

水準B  
暫定特例水準  
2035年度末までに解消

暫定特例水準対象についても、  
時間外労働が年960時間以内と  
なることを目指し、さらなる  
労働時間短縮に取り組む

960時間

2024年度以降適用される

水準A

約6割  
約12万人

暫定特例水準対象を除き、  
2024.4以降、年960時間を超え  
る時間外労働の医師は存在し  
てはならないこととなる

⑤ 医師の時間外労働の上限規制は、地域医療の崩壊を招く危険性があると思いますか。

	病院数	割合
はい	237	58.5%
いいえ	46	11.4%
わからない	112	27.7%
無回答	10	2.5%
合計	405	100.0%

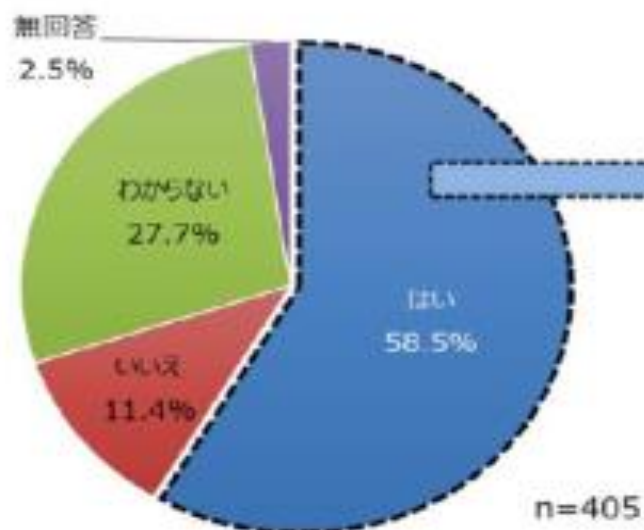

⑥ ⑤で「はい」と回答した病院にお聞きします。どのような影響があると考えますか。（複数回答可）

	病院数	割合
救急医療からの撤退	211	89.0%
外来診療の制限・縮小	152	64.1%
病院の経営破綻	151	63.7%
産科・小児科医療からの撤退	139	58.6%
医療の質の低下	121	51.1%
過疎地・へき地医療の確保	116	48.9%
長時間手術の制限	98	41.4%
医師のプロフェッショナリズム・モラルの低下	85	35.9%
医療へのアクセスや利便性の低下	84	35.4%
研修医教育の制限	81	34.2%
高度医療の提供制限	69	29.1%
その他	5	2.1%
無回答	2	0.8%

n=237





# 【医師】医療機関での勤務形態（派遣・受け入れ）

	%
専ら医師を派遣する病院である	4.1%
医師の派遣、受け入れは概ね半々程度の病院である	12.0%
専ら医師を受け入れている病院である	83.9%
合計	100.0%

(n=3,549)

派遣元...受入先の各医師の勤務時間を全て掌握することになる？  
受入先...各医師の勤務時間を派遣元に全て報告することになる？  
半々 ...両方に対応する必要がある

《把握しなければならない人数が多い→事務作業の煩雑化？》

➡ 各医療機関での対応は可能？

外来や宿日直  
を派遣医師に  
頼っている

# 働き方改革で 地域医療崩壊？

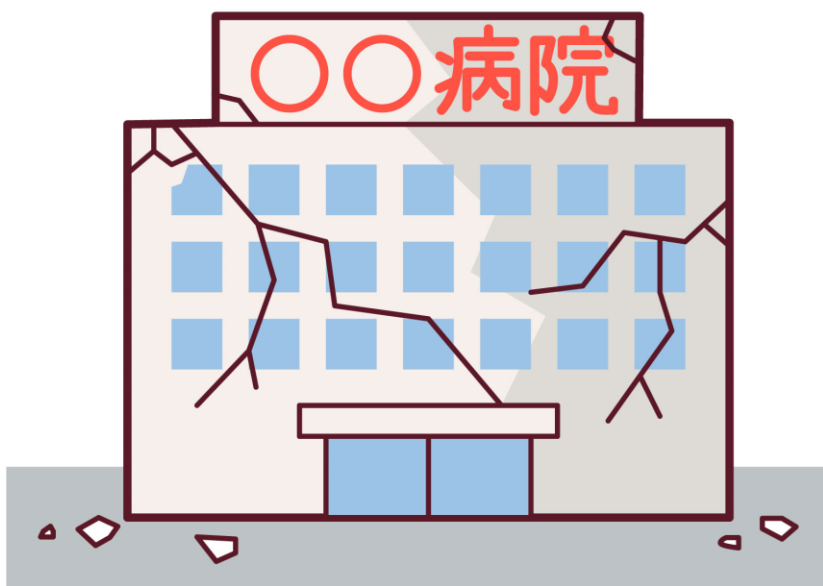

# 働き方改革の実態調査について(第2、3回)

第2、3回働き方改革実態調査結果の公表と、  
今後の対応方針についての報告

2022年11月

## 第2回医師の働き方改革の施行に向けた準備状況調査（令和4年7月～8月）

第1回調査（令和4年3月～）の時点では、各医療機関の準備状況や地域医療提供体制への影響等、総合的な評価が困難であったことから、改めて大学病院の本院と都道府県に対して、医師の時間外・休日労働時間の把握状況、調査時点における時間外・休日労働が年通算1,860時間相当超の医師数を把握するための調査（第2回調査）を行った。その概要は以下のとおりである。

### 調査対象

- 大学病院の本院：81病院
- 都道府県：地域医療提供体制維持に必要な医療機関

### 調査時期

令和4年7月11日～令和4年8月19日  
2022年

### 調査方法

- 大学病院本院の各診療科に調査票を配布し、回答を集計
- 各都道府県へ調査票を配布し、都道府県がとりまとめた回答を集計

### 調査事項

- 大学病院の本院
  - ・ 自院での時間外・休日労働時間数の把握の有無
  - ・ 副業・兼業先も含めた時間外・休日労働時間数の把握の有無
  - ・ 調査時点における副業・兼業先も含めた時間外・休日労働が年通算1,860時間相当超の医師数
- 都道府県
  - ・ 調査時点における副業・兼業先も含めた時間外・休日労働が年通算1,860時間相当超の医師数

### 結果の概要

- 大学病院の本院
  - ・ 回答数  
大学病院の本院：81病院※1  
診療科：2,455診療科  
※1 令和4年5～7月に実施した「医師の働き方改革の施行に向けた準備状況調査」（大学病院追加調査）により既回答（副業・兼業先を含めた時間外・休日労働が年通算1,860時間相当超の医師数がゼロ）と回答した4大学を含む。
  - ・ 時間外・休日労働時間数の把握状況（診療科単位）

自院の勤務実績	100%	(2,455/2,455診療科)
副業・兼業先の勤務予定	100%	(2,455/2,455診療科)
副業・兼業先の勤務実績※2	93%	(2,280/2,455診療科)

※2 勤務実績は、副業・兼業先で実際に勤務した時間
  - ・ 調査時点における副業・兼業先も含めた時間外・休日労働時間数が年通算1,860時間相当超の医師数及び病院数：  
1,095人・56病院 **B水準超え**
- 都道府県
  - ・ 回答数  
都道府県：45都道府県
  - ・ 調査時点における副業・兼業先も含めた時間外・休日労働時間数が年通算1,860時間相当超の医師数及び医療機関数：  
993人（病院：886人、有床診療所：107人）  
303医療機関（病院：216/4,257、有床診療所：87/1,427）

## (参考) 診療科別の集計

時間外・休日労働時間数が年通算1,860時間相当超の医師数が多い診療科は上から順に外科、内科、産婦人科  
その割合が多い診療科は上から順に産婦人科、脳神経外科、外科だった。 **B水準超**

診療科 (集計の便宜上、厚生労働省において 19診療科及びその他に分類した)	所属 医師数	時間外・休日労働時間1,860時間超の医師数	時間外・休日労働時間1,860時間超の医師の割合
1 内科	12,340	220	1.8%
2 小児科	2,508	70	2.8%
3 皮膚科	1,602	4	0.2%
4 精神科	1,534	12	0.8%
5 外科	4,883	248	5.1%
6 整形外科	2,257	48	2.1%
7 産婦人科	2,128	150	7.0%
8 眼科	1,791	11	0.6%
9 耳鼻咽喉科	1,476	18	1.2%
10 泌尿器科	1,306	21	1.6%
11 脳神経外科	1,321	76	5.8%
12 放射線科	2,075	6	0.3%
13 麻酔科	2,408	41	1.7%
14 病理	635	7	1.1%
15 臨床検査	184	0	0.0%
16 救急科	1,400	43	3.1%
17 形成外科	848	14	1.7%
18 リハビリテーション科	375	2	0.5%
19 総合診療	515	11	2.1%
20 その他	2,132	32	1.5%
合計	43,718	1,034	2.4%



# 医師の働き方改革の施行に向けた大学病院（本院）への調査の全体像

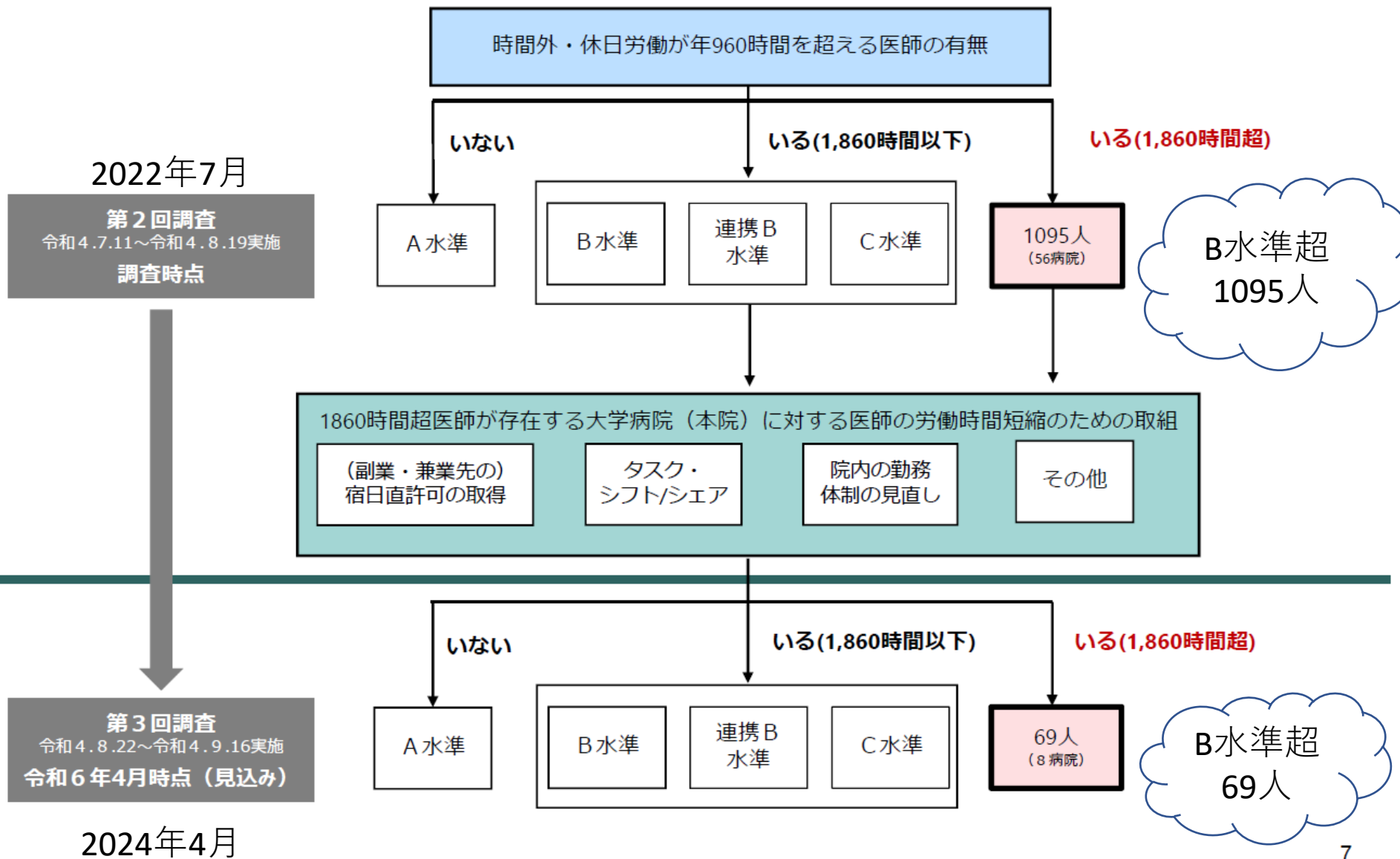

# 第3回医師の働き方改革の施行に向けた準備状況調査（令和4年8月～9月）

第2回調査の結果を踏まえつつ、今後、各医療機関において医師に対する労働時間短縮の取組を実施した場合であっても、令和6年4月時点で時間外・休日労働が年通算1,860時間相当超となることを見込まれる医師数と、それに伴う地域医療提供体制への影響等を把握するための調査（第3回調査）を行った。その概要は以下のとおりである。

## 調査対象

- 大学病院の本院：56病院  
第2回調査において、時間外・休日労働時間数が年通算1,860時間相当を超える医師がいると回答した病院
- 都道府県
  - ① 第2回調査において、時間外・休日労働時間数が年通算1,860時間相当を超える医師がいると回答した医療機関
  - ② 地域医療提供体制維持に必須となる医療機関

## 調査時期

令和4年8月22日～令和4年9月16日

## 調査方法

- 大学病院本院に調査票を配布し、回答を集計
- 各都道府県へ調査票を配布し、都道府県がとりまとめた回答を集計

## 調査事項

- 大学病院の本院  
令和6年4月時点で副業・兼業先も含めた時間外・休日労働が年通算1,860時間相当超となることを見込まれる医師数
- 都道府県
  - ① 令和6年4月時点で副業・兼業先も含めた時間外・休日労働が年通算1,860時間相当超となることを見込まれる医師数
  - ② 令和6年4月時点で医師の引き揚げにより診療機能への支障を来すことを見込まれる医療機関数

## 結果の概要

- 大学病院の本院
  - 回答数  
大学病院の本院：56 病院
  - 労働時間短縮の取組を実施しても、令和6年4月時点で副業・兼業先も含めた時間外・休日労働時間数が年通算1,860時間相当超となることを見込まれる医師数：  
69人（8病院）
- 都道府県
  - 回答数  
都道府県：① 47 都道府県、② 46 都道府県
  - ① 労働時間短縮の取組を実施しても、令和6年4月時点で副業・兼業先も含めた時間外・休日労働が年通算1,860時間相当超見込みの医師数：  
237人（病院：204人、有床診療所：33人）
  - ② 医師の引き揚げによる診療機能への支障が見込まれる医療機関数：  
43 医療機関



# 宿日直許可（管理当直の配置）

## • 労基法41条の宿日直勤務

- 仕事の終了から翌日の仕事の開始までの時間や休日について、**原則として通常の労働は行わず**、労働者を事業場で待機させ、電話の対応、火災等の予防のための巡視、**非常事態発生時の連絡等**に当たらせるもの
- 寝当直

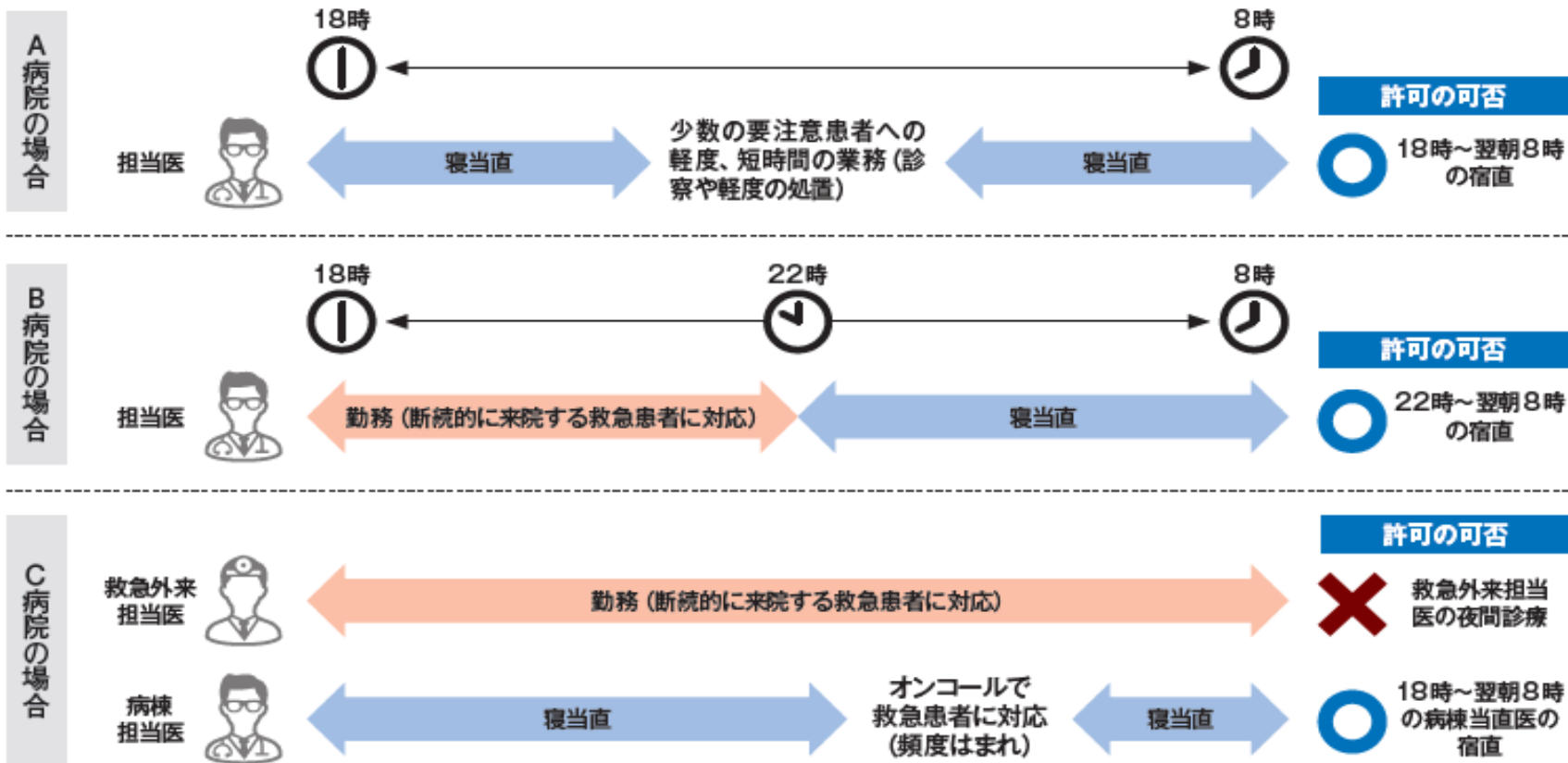

# 労働基準監督署における医師の宿日直許可の許可件数の推移

<医師の宿日直許可の許可件数（年別）>

	令和2年	令和3年	令和4年（※1月～9月）
許可件数	144件	233件	734件

<医師の宿日直許可の許可件数（年別）>

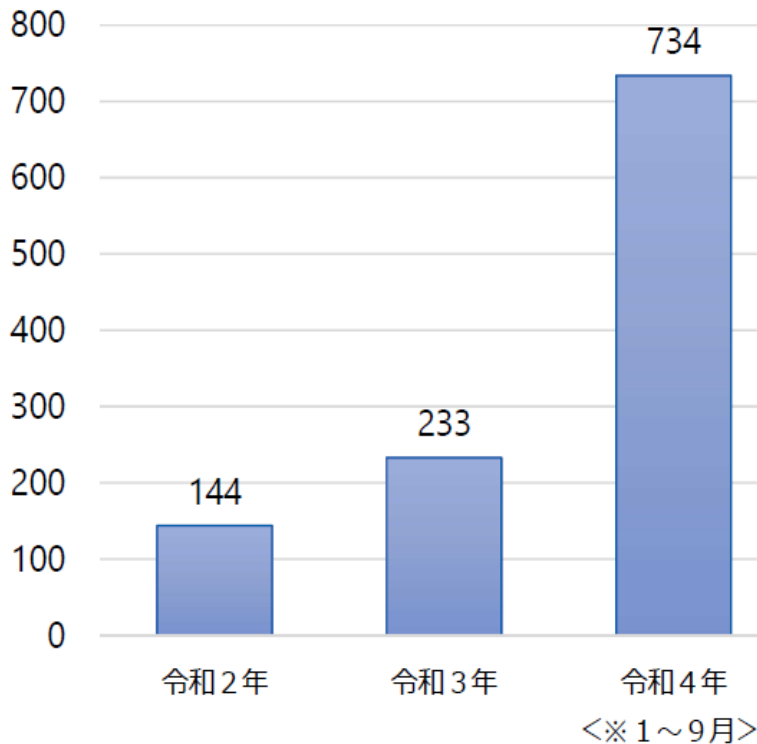

<医師の宿日直許可の許可件数（令和4年：4半期別）>



宿日直許可を得ていない病院への派遣はお断り



# 「1時間に5人の患者を診察可」 ～名ばかり管理当直？～

- 2023年2月、厚生労働省で全国医師ユニオンによる緊急記者会見が行われた。医師の宿日直基準をめぐって「1時間に5人程度の患者を診察していても、宿日直許可を申請してもよい」という厚生労働省の指導が明らかになった。
- 「宿日直許可をとった時間間は労働時間とみなされ、インターバルという指導も」という。



厚生労働省で緊急記者会見を行った  
全国医師ユニオンの植山代表（中央）ら



# 円滑な法施行に向けた厚生労働省の取組

## 1. 医療機関の宿日直許可申請の円滑化に向けた支援

- ・ 厚生労働省に医療機関の宿日直申請に関する相談窓口の設置（令和4年4月）、医療機関の宿日直許可事例、Q&Aの周知
- ・ 勤改センターによる相談機能の強化（個別の訪問支援、労働局と連携した相談支援、許可申請する際と同席支援等）
- ・ 各労働局を通じた管轄地域の医療機関に対する宿日直許可に関する説明会の開催

## 2. 大学病院を含む医療機関への個別支援

- ・ 院長を含めた大学病院ヒアリング・働き方改革推進のための技術的助言、全国医学部長病院長会議と連携した情報発信
- ・ 医療機関の課題に対応した勤改センターによる個別支援（個別の勤務環境改善支援、時短計画作成支援等）

## 3. 都道府県・医療勤務環境改善支援センター（勤改センター）の取組強化への支援

- ・ 都道府県担当課長を交えた都道府県や勤改センターへのヒアリング・勤改センターが行う医療機関支援に関する技術的助言
- ・ 各都道府県の取組事例の周知、勤改センターのアドバイザー向けの研修の実施等

## 4. 周知広報

- ・ 医師の働き方改革を取り上げる医学系学会学術集会及び医療系団体講演会への積極参加
- ・ 医療機関の病院長向けのトップマネジメント研修等各種セミナーの実施による情報発信
- ・ 若手の勤務医等への医療機関内での情報発信用周知素材の制作（令和4年中公開予定）等

## 5. 地域医療介護総合確保基金の活用

区分6：医師確保経費（宿日直対応の非常勤医師の確保経費）、タスクシフト・シェアリング経費（医師事務補助作業補助者確保経費）、医療機器整備（タブレット問診システム、オンライン診療システム）、勤怠管理システムの導入、コンサルタント経費（勤務環境改善のためのコンサルタント経費）等

区分4：医師不足地域の医療機関への医師派遣体制の構築（寄附講座、謝金等）、産科・救急・小児等の不足診療科の医師確保支援（手当、謝金等）等



# 医療従事者の勤務環境改善の促進

医療従事者の離職防止や医療安全の確保等を図るため、改正医療法（平成26年10月1日施行）に基づき、

- ▶ 医療機関がPDCAサイクルを活用して計画的に医療従事者の勤務環境改善に取り組む仕組み（勤務環境改善マネジメントシステム）を創設。医療機関の自主的な取組を支援するガイドラインを国で策定。
- ▶ 医療機関のニーズに応じた総合的・専門的な支援を行う体制（医療勤務環境改善支援センター）を各都道府県で整備。センターの運営には「地域医療介護総合確保基金」を活用。
- ▶ 医療従事者の勤務環境改善に向けた各医療機関の取組（現状分析、改善計画の策定等）を促進。

## 勤務環境改善に取り組む医療機関

### 勤務環境改善マネジメントシステム



院内で、院長、各部門責任者やスタッフが集まり協議

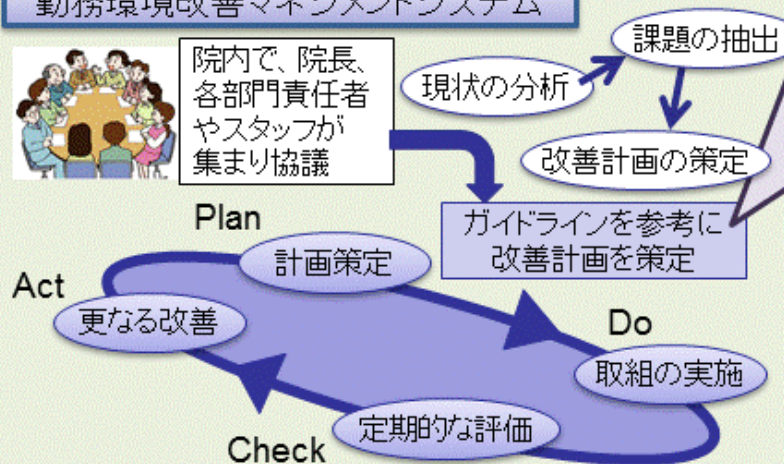

- ▶ 医療勤務環境改善マネジメントシステムに関する指針（厚労省告示）
- ▶ 勤務環境改善マネジメントシステム導入の手引き（厚労省研究班）

#### 「医療従事者の働き方・休み方の改善」の取組例

- ✓ 多職種の役割分担・連携、チーム医療の推進
- ✓ 医師事務作業補助者や看護補助者の配置
- ✓ 勤務シフトの工夫、休暇取得の促進 など

#### 「働きやすさ確保のための環境整備」の取組例

- ✓ 院内保育所・休憩スペース等の整備
- ✓ 短時間正職員制度の導入
- ✓ 子育て中・介護中の者に対する残業の免除
- ✓ 暴力・ハラスメントへの組織的対応
- ✓ 医療スタッフのキャリア形成の支援 など

マネジメントシステムの普及（研修会等）・導入支援、勤務環境改善に関する相談対応、情報提供等



## 都道府県 医療勤務環境改善支援センター

- ▶ 医療労務管理アドバイザー（社会保険労務士等）と 医業経営アドバイザー（医業経営コンサルタント等）が連携して医療機関を支援
- ▶ センターの運営協議会等を通じ、地域の関係機関・団体（都道府県、都道府県労働局、医師会、歯科医師会、薬剤師会、看護協会、病院団体、社会保険労務士会、医業経営コンサルタント協会等）が連携して医療機関を支援

# 2022年診療報酬改定と 働き方改革

- (1) 地域医療体制確保加算の見直し
- (2) 医療従事者の労働環境改善等
- (3) タスクシフティング・タスクシェアリング
- (4) ICT利活用など



# 地域の救急医療体制において重要な機能を担う医療機関に対する評価

- 地域医療の確保を図る観点から、過酷な勤務環境となっている、地域の救急医療体制において一定の実績を有する医療機関について、適切な労務管理等を実施することを前提として、入院医療の提供に係る評価を新設する。

## (新) 地域医療体制確保加算 520点(入院初日に限る)

※ 消費税財源を活用した救急病院における勤務医の働き方改革への特例的な対応として新設(改定率0.08%、公費126億円分を充当)。



### [算定要件]

救急医療を提供する体制、病院勤務医の負担の軽減及び処遇の改善に対する体制その他の事項につき別に厚生労働大臣が定める施設基準に適合しているものとして地方厚生局長等に届け出た保険医療機関に入院している患者(第1節の入院基本料(特別入院基本料等を除く。))又は第3節の特定入院料のうち、地域医療体制確保加算を算定できるものを現に算定している患者に限る。)について、当該基準に係る区分に従い、入院初日に限り所定点数に加算する。

### [施設基準]

#### [救急医療に係る実績]

- 救急用の自動車又は救急医療用ヘリコプターによる搬送件数が、年間で2,000件以上である(※1)こと。

#### [病院勤務医の負担の軽減及び処遇の改善に資する体制]

- 病院勤務医の勤務状況の把握とその改善の必要性等について提言するための責任者の配置
- 病院勤務医の勤務時間及び当直を含めた夜間の勤務状況の把握
- 多職種からなる役割分担推進のための委員会又は会議の設置
- 「病院勤務医の負担の軽減及び処遇の改善に資する計画」(※2)の作成、定期的な評価及び見直し
- 病院勤務医の負担の軽減及び処遇の改善に関する取組事項の公開(当該保険医療機関内に掲示する等)

※1 診療報酬の対象とならない医療機関(B水準相当)を対象として、地域医療介護総合確保基金において、地域医療に特別な役割があり、かつ過酷な勤務環境となっている医療機関について、医師の労働時間短縮のための体制整備に関する支援を行う。

※2 「病院勤務医の負担の軽減及び処遇の改善に資する計画」の作成に当たっては、以下ア～キの項目を踏まえ検討し、必要な事項を記載すること。

- ア 医師と医療関係職種、医療関係職種と事務職員等における役割分担の具体的内容
- イ 勤務計画上、連続当直を行わない勤務体制の実施
- ウ 勤務間インターバルの確保
- エ 予定手術前日の当直や夜勤に対する配慮
- オ 当直翌日の業務内容に対する配慮
- カ 交替勤務制・複数主治医制の実施
- キ 短時間正規雇用医師の活用



# 地域医療体制確保加算の算定状況

○ 令和2年度改定において新設した地域医療体制加算の算定回数は各月60万回前後で推移。算定医療機関は直近で940医療機関であった。

地域医療体制確保加算の算定回数

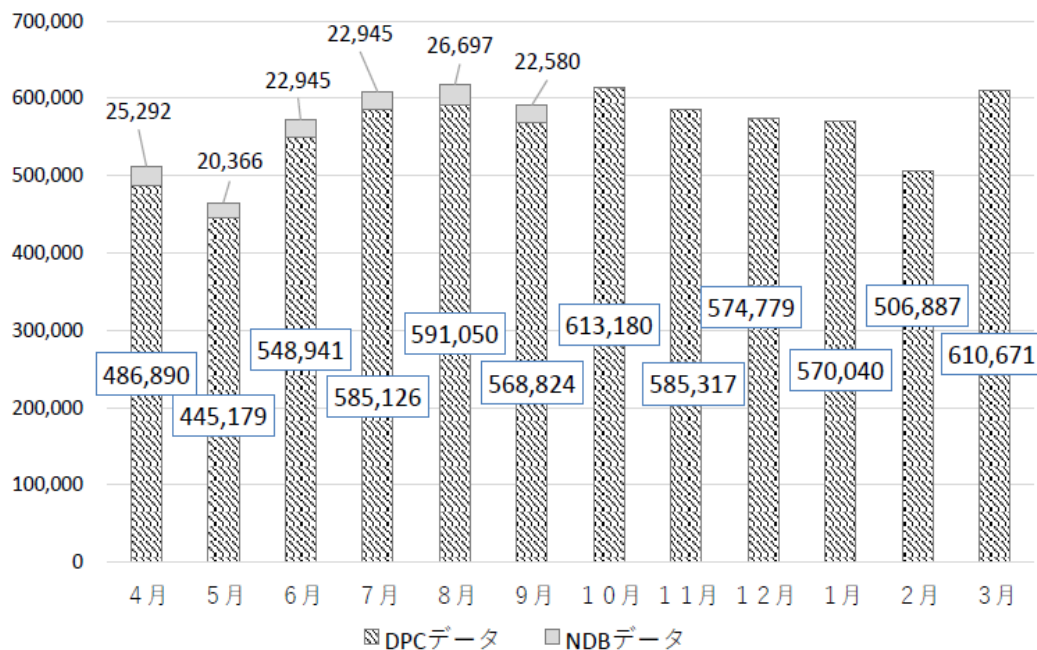

病床規模別の地域医療体制確保加算算定状況

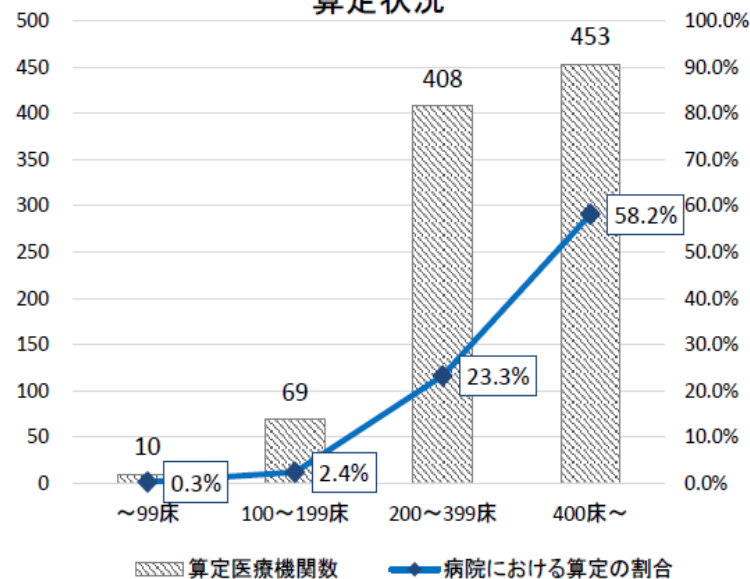

(n=940)

※ 出典 DPCデータ（令和2年4月～令和3年3月診療分）  
NDBデータ（令和2年4月～9月診療分）

※ 出典 DPCデータ（令和3年3月）  
令和元年医療施設（動態）調査



【Ⅱ－1 地域医療の確保を図る観点から早急に対応が必要な救急医療体制等の確保－  
①】

2022年改定

① 地域医療体制確保加算の見直し

第1 基本的な考え方

地域医療の確保を図り、医師の働き方改革を実効的に進める観点から、地域医療体制確保加算について対象となる医療機関を追加するとともに、要件及び評価を見直す。

第2 具体的な内容

1. 地域の救急医療体制における過酷な勤務環境を踏まえ、周産期医療又は小児救急医療を担う医療機関を、地域医療体制確保加算の対象医療機関に追加するとともに、評価を見直す。

100点  
アップ

改定案	現行
<p>【地域医療体制確保加算】 地域医療体制確保加算 <b>620点</b></p> <p>[施設基準] 三十五の十一 地域医療体制確保加算の施設基準 (1) 救急搬送、<u>周産期医療又は小児救急医療</u>に係る実績を相当程度有していること。 (2) (略)</p> <p>第26の10 地域医療体制確保加算 1 地域医療体制確保加算に関する施設基準 (9) 以下のアからオまでのいずれか</p>	<p>【地域医療体制確保加算】 地域医療体制確保加算 <u>520点</u></p> <p>[施設基準] 三十五の十一 地域医療体制確保加算の施設基準 (1) 救急搬送に係る実績を相当程度有していること。 (2) (略)</p> <p>第26の10 地域医療体制確保加算 1 地域医療体制確保加算に関する施設基準 (9) 救急医療に係る実績として、救</p>

2. 医師の働き方改革をより実効的に進めるため、「医師労働時間短縮計画作成ガイドライン」に沿った計画の作成を地域医療体制確保加算の要件に追加する。

改 定 案	現 行
<p>【地域医療体制確保加算】            [施設基準]            第26の10 地域医療体制確保加算            1 地域医療体制確保加算に関する施設基準            (3) (略)            ③ 当該保険医療機関内に、多職種からなる役割分担推進のための委員会又は会議を設置し、<u>「医師労働時間短縮計画作成ガイドライン」</u>(以下「<u>時短計画作成ガイドライン</u>」という。)に基づき、「<u>医師労働時間短縮計画</u>」を作成すること。また、当該委員会等は、当該計画の達成状況の評価を行う際、その他適宜必要に応じて開催していること。            (削除)</p>	<p>【地域医療体制確保加算】            [施設基準]            第26の10 地域医療体制確保加算            1 地域医療体制確保加算に関する施設基準            (3) (略)            ③ 当該保険医療機関内に、多職種からなる役割分担推進のための委員会又は会議を設置し、<u>「病院勤務医の負担の軽減及び処遇の改善に資する計画</u>」を作成すること。また、当該委員会等は、当該計画の達成状況の評価を行う際、その他適宜必要に応じて開催していること。            ④ <u>③の計画は、現状の病院勤務医の勤務状況等を把握し、問題点を抽出した上で、具体的な取組み内容と目標達成年次等を含めた病院勤務医の負</u></p>

# 2024年診療報酬改定と 働き方改革ポイント

地域医療体制確保加算の適応拡大

特例B水準超え医療機関に対する減算導入？

タスクシフト・シェアリングに対するさらなる評価

勤務環境改善に資するデジタル化評価

# パート4 医療DX

**DX : Digital Transformation**

# デジタル・トランスフォーメーションと デジタルイゼーションの違い

デジタル・トランスフォーメーション  
**Digital Transformation**

デジタルによって  
産業構造を変えていくこと

デジタル化を通じた  
**変革**であること

デジタルイゼーション  
**Digitalization**

デジタルツールを活用して、  
業務を効率化すること



DX：デジタル・トランスフォーメーションの真髄は…

trans-



向こう側に超える・横切る

**X**

激しい流れの河の  
対岸に渡る

カイゼンで  
はない！

【X = *transforming* **変革**】 にあり

# コロナでデジタル敗戦



コロナ接触アプリ（**COCOA**）は結局運用中止  
新型コロナウイルス感染者等情報把握・  
管理システム（HER-SYS）も入力作業が大変で  
ため息しかでない・・・

DXは闇の中から  
生まれてくる・・・



ポイント①マイナンバー制度の導入

ポイント②オンライン資格確認制度

ポイント③全国で医療情報を確認できる仕組み

ポイント④電子処方せんスタート

# ポイント① マイナンバーカード

ご利用いただける「マイナンバーカード」

表面



裏面



マイナンバーは医療介護DXの一丁目一番地

# 2016年マイナンバー 制度導入

「行政手続における特定の個人を識別するための  
番号の利用等に関する法律」が成立

**2016年1月**より社会保障・税番号制度（マイナンバー制度）  
が導入された



# マイナンバーカードの普及率

2022年12月  
55%

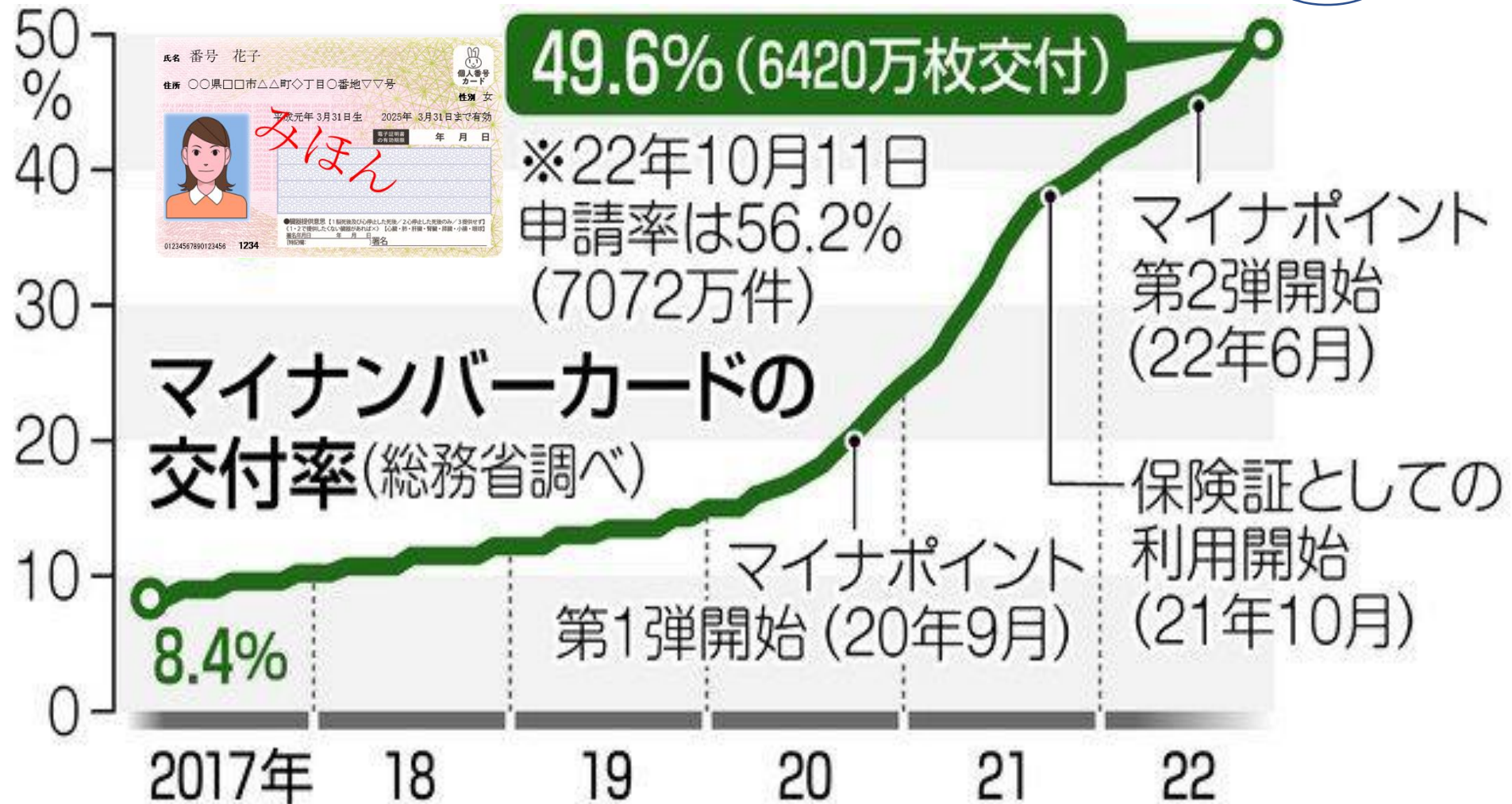

# マイナンバー導入に 失敗した英独仏

## • 英国



- 第二次世界大戦中の1939年に国民登録法に基づき、身分証明書として利用できる国民共通番号が導入された。
- しかし戦後、個人の身元を証明する行為は強制されるべきでないとして1953年に国民登録法は廃止される。

## • ドイツ



- 1970年代に行政事務の効率化のために横断的な国民番号制を導入しようとした。
- しかし国民のプライバシー侵害の反対にあい、実現できなかった。
- さらに83年に汎用的な国民番号は違憲であるとの判決までも出て、マイナンバーは導入されていない。

## • フランス



- 1970年代に、すでに導入されていた社会保障番号をもとにマイナンバーを導入しようとした。
- しかしやはり国民の反対によりマイナンバーを撤回した。

# マイナンバーは消えた年金記録 問題のおかげで導入できた



それぞれの年金が別の  
番号で管理されていて  
起きた「消えた年金記  
録問題」（2007年）。  
国民共通番号の必要性  
が明らかになった

英独仏ではマイナンバーは国民のプライバシー  
侵害の反対で導入されていない

マイナンバーカードが  
健康保険証として  
利用できます!



※医療機関・薬局によって開始時期が異なります。利用できる  
ムページで公開しています。

マイナン  
バーカード  
の事前申し  
込みが必要





マイナンバーカードを  
巡る今後の政策

2023年  
3月末 政府はこの時期までにほぼ全国民への  
交付を目指す

5月11日 **カード機能のスマホ搭載(アンドロイド  
端末。iPhoneの導入時期は未定)**

24年秋 **従来の健康保険証を廃止し「マイナ保  
険証」に切り替え**

~25年3月 運転免許証との一体化 ← **前倒しを検討**

~26年3月 外国人在留カードと一体化

※**太字**はデジタル庁が13日に公表



## ポイント②

マイナンバーカードによる  
オンライン資格確認制度

患者



マイナンバーカードを  
カードリーダーに置く

①



マイナンバーカード

又は

①

健康保険証  
を提示



健康保険証

マイナンバーカード

健康保険証

顔認証付き  
カードリーダー OR 目視  
顔認証による本人確認

OR  
暗証番号（4桁）によ  
る本人確認

②



健康保険証の  
記号番号等を入力

医療機関・薬局



患者の  
資格情報を取得・  
取込

③

支払基金  
・国保中央会

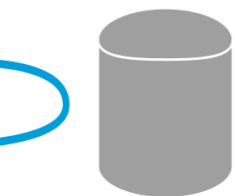

オンライン資格確認等  
システム

保険資格の確認  
をマイナンバー  
カードで行う

# 顔認証付きカードリーダーの申込受付が始まりました。(8月7日～)

医療機関等向けポータルサイトで、導入したい機種を選んでお申し込み下さい。  
顔認証付きカードリーダーの申込や各種申請と共に、必要機器の導入やシステム・ネットワークの改修が必要です。各ベンダにお問い合わせ下さい。



株式会社  
富士通マーケティング



パナソニック システム  
ソリューションズ ジャパン  
株式会社



株式会社アルメックス

顔認証付きカードリーダーの  
カタログページはこちら



## レセプトコンピュータ等の改修・ オンライン資格確認端末等の導入

相談先

現在、使用しているレセプトコンピュータ、電子カルテシステム等の事業者へ参加のための作業や費用等をご相談ください。

## ネットワーク構成の変更

相談先

現在、使用しているレセプトオンライン請求のネットワークの事業者へ参加のための作業や費用等をご相談ください。



牧島かれん  
大臣も試し  
てみました

牧島かれん

Amebaオフィシャル

政治家部門

プロフィール | ピグの部屋

性別: 女性

誕生日: 1976年11月1日

血液型: B型

自己紹介: [経歴] 昭和51年11月1生まれ  
小田原市在住 横浜雙葉高校卒業。国際基  
督教大学(ICU)教...

[続きを見る >](#)

+フォロー

# マイナンバーカードでの資格確認手順（顔認証付きカードリーダー）

※各画面イメージは、現時点のイメージであり、今後変更される可能性がある。

## 来院

## 本人確認

### ①マイナンバーカードを置く 【患者】



### ②本人確認方法を選択 【患者】

本人確認の方法を選んでください。

顔認証を行う

暗証番号を入力

終了する

本人確認の情報は、他の目的には使用しません。

### ③顔の撮影、又は暗証番号を入力 【患者】

顔を枠内に入れてください。

暗証番号を入力してください。

● ● ● ●

1 2 3

4 5 6

7 8 9

0 キャンセル

## 同意取得

## 完了

## 同意取得 ※高額療養費制度を利用する方のみ

### ④薬剤情報・特定健診情報等の閲覧同意を選択 【患者】

過去のお薬情報を当機関に提供することに同意しますか。	過去の特定健診・高齢者健診情報を当機関に提供することに同意しますか。
この情報はあなたの健康管理のために使用します。	この情報はあなたの健康管理のために使用します。
同意する	同意する
同意しない	同意しない

### ⑤資格確認等が完了 【患者】

●●××様  
確認が完了しました。

終了する場合は、マイナンバーカードを取り出し、待合室でお待ちください。

高額療養費制度を利用する方は  
[こちら](#)

### ⑥提供する情報（限度額情報等）を選択 【患者】

限度額情報を提供しますか。

提供する

提供しない

完了しました。

マイナンバーカードを取り出し、待合室でお待ちください。

選択した場合



**オンライン**

**資格確認**

**義務化**

2023年  
4月から



# 医療機関・薬局におけるオンライン資格確認の導入状況

(2023/1/8時点)

## 1. 顔認証付きカードリーダー申込数

208,719施設 (90.8%) / 229,936施設

※義務化対象施設に対する割合：97.7%

	全施設数 に対する割合	義務化対象施設 に対する割合
病院	98.4%	98.4%
医科診療所	90.1%	97.0%
歯科診療所	87.3%	98.6%
薬局	94.7%	97.5%

参考：全施設数

病院	8,186
医科診療所	89,804
歯科診療所	70,468
薬局	61,478

## 2. 準備完了施設数 (カードリーダー申込数の内数)

112,307施設 (48.8%) / 229,936施設

※義務化対象施設に対する割合：52.6%

	全施設数 に対する割合	義務化対象施設 に対する割合
病院	63.3%	63.3%
医科診療所	38.1%	41.0%
歯科診療所	39.2%	44.3%
薬局	73.7%	75.9%

## 3. 運用開始施設数 (準備完了施設数の内数)

93,378施設 (40.6%) / 229,936施設

※義務化対象施設に対する割合：43.7%

	全施設数 に対する割合	義務化対象施設 に対する割合
病院	53.1%	53.2%
医科診療所	28.7%	30.9%
歯科診療所	31.5%	35.6%
薬局	66.7%	68.7%

注) 義務化対象施設数は、社会保険診療報酬支払基金にレセプト請求している医療機関・薬局の合計 (213,686施設) で算出 (紙媒体による請求を行っている施設を除く。令和4年10月診療分)

【参考：健康保険証の利用の登録】

40,713,474件 カード交付枚数に対する割合 **56.1%**  
(2023年1月9日時点)

【参考：マイナンバーカード申請・交付状況】

有効申請枚数： 約8,350万枚 (人口比：66.3%)  
交付実施済数： 約7,261万枚 (人口比：57.7%)

## 医療DXの基盤となるオンライン資格確認について

	種類	本人確認	ネットワーク
保険医療機関、薬局	資格確認や健康・医療情報を取得・活用できる仕組み <b>【現行のオンライン資格確認】</b> (令和5年4月原則義務化)	顔認証付きカードリーダー + マイナンバーカードと顔認証又はPIN入力	閉域回線を利用 (IP-VPN方式又はIPsec+IKE方式)
経過措置の対象施設 システム整備中 ネットワーク環境事情 訪問診療のみ 改築工事中・臨時施設 廃止・休止 その他特に困難な事情	資格確認や健康・医療情報を取得・活用できる仕組み <b>【現行のオンライン資格確認】</b>	顔認証付きカードリーダー + マイナンバーカードと顔認証又はPIN入力	閉域回線を利用※ (Webサービス経由)
	資格確認のみを行う簡素な仕組み <b>【資格確認限定型】</b> (令和6年4月MD運用開始)	汎用カードリーダー モバイル端末 + マイナンバーカードと施設における本人確認	
	資格確認や健康・医療情報を取得・活用できる仕組み <b>【居宅同意取得型】</b> (令和6年4月MD運用開始)	モバイル端末 + マイナンバーカードとPIN入力(初回のみ)	
紙レセプト医療機関・薬局 柔道整復師、あん摩マッサージ指圧師、はり師、きゅう師の施術所など	資格確認のみを行う簡素な仕組み <b>【資格確認限定型】</b> (令和6年4月MD運用開始)	汎用カードリーダー モバイル端末 + マイナンバーカードと施設における本人確認	
訪問診療、訪問看護、 オンライン診療など	資格確認や健康・医療情報を取得・活用できる仕組み <b>【居宅同意取得型】</b> (令和6年4月MD運用開始)	モバイル端末 + マイナンバーカードとPIN入力(初回のみ)	

2024年

## ポイント③

全国で医療情報を  
確認できる仕組み



# 顔認証付きカードリーダーにおける 「患者の本人確認」と「薬剤情報等の閲覧の同意取得」について

- マイナンバーカードの保険証利用において、顔認証又は4桁の暗証番号により本人確認ができる。
- 医療機関等が薬剤情報・特定健診情報の閲覧する際は、同意意思を明示的に確認した上で患者本人からの同意を毎回取得することをシステム上で担保している。  
(過去に知り得た被保険者番号を悪用した取得等ができないような仕組み)

## <顔認証付きカードリーダーのイメージ>



本人の閲覧同意があれば、  
全国で医療情報を確認できる仕組み

## <ディスプレイの画面遷移>

カードの準備

患者の本人確認の手続き

閲覧の同意手続き

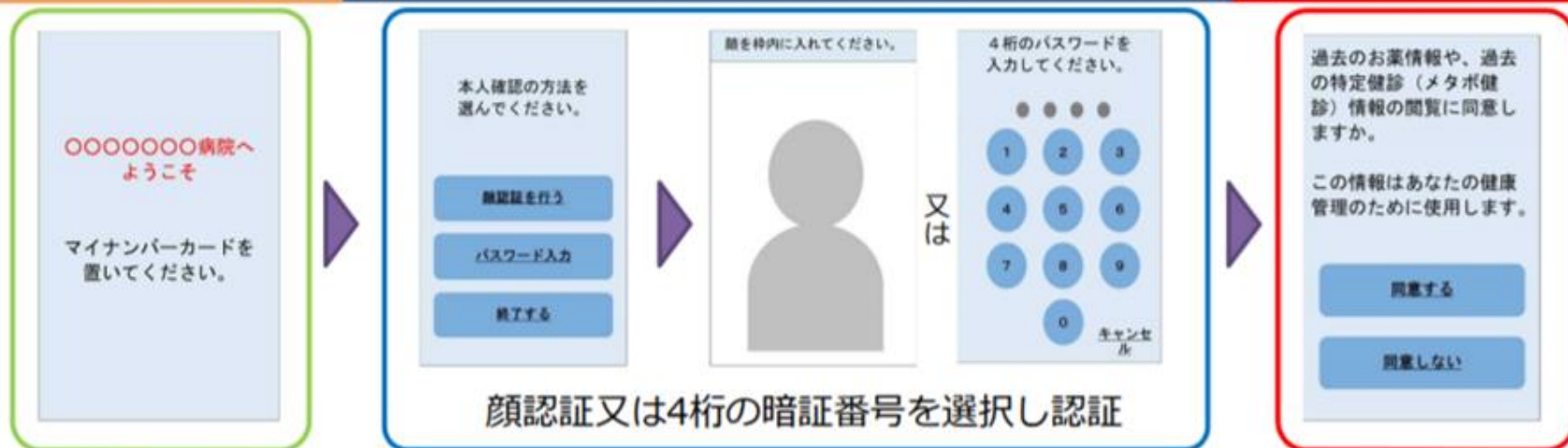



### 3. メリット：薬剤情報・特定健診情報の閲覧①

オンライン資格確認を導入いただければ、患者の薬剤情報・特定健診情報を閲覧することができます。患者の意思をマイナンバーカードで確認した上で、有資格者等（薬剤情報は医師、歯科医師、薬剤師等。特定健診情報は医師、歯科医師等）が閲覧します。

※ 特定健診情報は令和3年3月から、薬剤情報は令和3年10月から閲覧可能

<閲覧イメージ>



薬剤情報/特定健診情報の閲覧について、患者の同意の有無をマイナンバーカードを用いて確認

医師・歯科医師・薬剤師等の有資格者が薬剤情報/特定健診情報を閲覧



#### 有資格者等とは

医師・歯科医師・薬剤師等のことを指している。また、「医療情報システムの安全管理に関するガイドライン」より、医療機関・薬局にて有資格者等の識別を行い、アクセス権限の管理を行うこととされている。

薬剤情報											
氏名		厚労太郎		性別		男		年齢		50歳	
診療月	入/外/調	処方日	処方箋の場合 調剤日	用法	特別指示	内服/外用/注射	薬剤名(商品名)	薬剤名(一般名)	数量	回	単位数
10月	外来	5日	-	-	-	内服	ガスター-D錠20mg	ファモジン錠	2錠	7	
10月	外来	5日	-	-	-	内服	プロレス錠12 12mg	カンテサルタンシキセル錠	1錠	7	
10月	外来	5日	-	-	-	外用	リンデロン-VG軟膏0.12%	ベタメタゾン古草酸エステル・ゲンタマイシン硫酸塩軟膏	5g	1	
10月	外来	5日	-	-	-	注射	アリミンF10注	アルスルチアミン塩酸塩注射液	1管	1	
10月	調剤	6日	6日	1日1回朝食後	-	内服	アーチスト錠10mg	カルバジロール錠	1錠	23	
10月	調剤	6日	6日	-	痛みが強い時は1日2錠	内服	ロキソロフェンNa錠60mg	ロキソロフェンナトリウム水和物錠	23錠	1	
10月	調剤	18日	18日	1日3回食後	-	内服	コペジンカプセル10mg	コペジンカプセル	3カプセル	23	
10月	調剤	30日	30日	1日1回夕食後	-	内服	エースール錠2mg	アモカプリル塩酸塩錠	1錠	23	
11月	入院	5日	-	-	-	内服	リンキサー錠250mg	カルフェニシカルバミン酸エステル錠	2錠	1	

薬剤情報：レセプト情報を元にした3年分の情報が参照可能

特定健診情報											
氏名		厚労太郎		性別		男		年齢		50歳	
身体計測	身長	170.08	血中脂質検査	中性脂肪	140						
	体重	63.6		HDLコレステロール	125						
	腹囲	79.5		LDLコレステロール	154						
	BMI	21.8		血糖検査	空腹時血糖	97					
血圧等	血圧	67~106	HbA1C		5.1						
	肝機能検査	GOT(AST)	23	随時血糖	120						
GPT(ALT)		22	血清学検査	CRP	0.07						
LDH		160		RF定量	3未満						

特定健診情報：医療保険者等が登録した5年分の情報が参照可能

# 薬剤情報の閲覧イメージ (1)

作成日：2022年1月8日

2/4ページ

## 薬剤情報一覧

作成日：2022年1月8日

1/4ページ

氏名カナ	サンキノウタロウ	保険者番号	98765432
氏名	三機龍太郎	被保険者証等記号	1234567890
		被保険者証等番号	1234567890
生年月日	1975年2月20日	性別	男
		年齢	46歳
		検索	00

この薬剤情報一覧は、2021年11月までに調剤された医薬品情報を表示しています。但し、一部は表示されない場合があります。  
(紙レポートや医薬品が包括される場合など、医薬品が表示されない場合があります)

## 処方実績

調剤年月日	処方医療機関識別	処方区分	使用区分	医薬品名 (成分名)	調剤数量 *4
年月	日	*1	*2	【用法】*3 / 【1回用量】*3 / 【用法等の特別指示】*3	
21年11月	28日	(001)	院内 他院	1. セロクエル100mg錠 (クエチアピン fumarate) 【1日1回就寝前】	1錠 30日分
				2. エル25mg錠 (ジブチン fumarate) 【1日1回就寝前】	2錠 30日分
				3. ヒルナミン錠 (25mg) (レボメプロランマレイン酸塩) 【1日1回就寝前】	1錠 30日分
				4. 向ラントセン錠2mg (ラモシジン) 【1日1回就寝前】	1錠 30日分
				5. フルニトラゼパム錠 (フルニトラゼパム) 【1日1回就寝前】	1錠 30日分
				6. マグミット錠500mg (酸化マグネシウム) 【1日1回就寝前】	1錠 30日分
(002)	院内 他院	院外 外用		1. ツロプアールテープ2mg「サワイ」 (ツロプテロール) 【外用 1日1回 1回1枚 胸部】	1枚 1回分
14日	(003)	院内 他院	院内 内服	1. カルバマゼピン錠200mg「アメル」 (カルバマゼピン) 【1日1回夕食後】	1錠 30日分
				2. ...mg「NP」 【1日1回夕食後】	1錠 28日分
				4. アトルバスタチン錠10mg「サント」 (アトルバスタチンカルシウム水和物) 【1日1回夕食後】	1錠 28日分
				5. カルボシステイン錠250mg「サワイ」 (L-カルボシステイン) 【1日3回夕食後】	6錠 28日分

「調剤年月日」  
検索した期間で最新の順で表示

「医薬品名」  
実際に調剤された薬剤名

「成分名」  
調剤された薬剤名

「医薬品記号」  
・麻薬の場合：麻)  
・毒薬の場合：毒)  
・覚醒剤原料の場合：覚)  
・向精神薬の場合：向)  
を表示

「用法、用量」  
いつ、どれだけ服用するか等表示

「処方医療機関識別」  
・自院か他院かの把握可能  
・処方された機関を識別する番号が付与

「調剤数量」  
実際に調剤された数量を表示

調剤年月日	処方医療機関識別	処方区分	使用区分	医薬品名 (成分名)	調剤数量 *4
年月	日	*1	*2	【用法】*3 / 【1回用量】*3 / 【用法等の特別指示】*3	
21年11月	10日	(004)	入院 他院	1. ソリュゲンF注500mL (酢酸リンドル) 【用法】TN 50mL (点滴液)	1瓶 1回
				2. ...注100mg 2mL (ヒドロコルチゾンリン酸エステルナトリウム)	2キット 1回
				4. ネオフィリン注250mg 2.5% 10mL (アミノフィリン水和物)	1管 1回
8日	(004)	入院 他院	注射	1. ソルデム3A懸液200mL (維持液)	1袋 2回
				2. リンデロン注2mg (0.4%) (ステルナトリウム) mg 2.5% 10mL	1管 2回
				3. ...注100mg 2mL (ヒドロコルチゾンリン酸エステルナトリウム)	2瓶 2回
				200mL	1袋 2回
				2. ネオフィリン注250mg 2.5% 10mL (アミノフィリン水和物)	1管 2回
				3. 水溶性ヒドロコルチゾン注射液100mg 2mL (ヒドロコルチゾンリン酸エステルナトリウム)	2瓶 2回
5日	(004)	入院 他院	注射	1. ソルデム3A懸液200mL (維持液)	1袋 1回
				2. 水溶性ヒドロコルチゾン注射液100mg 2mL (ヒドロコルチゾンリン酸エステルナトリウム)	2瓶 1回
4日	(004)	入院 他院	注射	1. ホスミン注1mg 0.1% 1mL (アドレナリン)	1管 1回
				2. ソルデム3A懸液200mL (維持液)	1袋 1回
				3. リンデロン注2mg (0.4%) (ベタメタゾンリン酸エステルナトリウム)	2管 1回
				4. ネオフィリン注250mg 2.5% 10mL (アミノフィリン水和物)	1管 1回
1日	(005)	院内 自院	内服	1. メジコン錠15mg (ジキストロメトランファン臭化水素酸塩水和物)	3錠 3日分
			外用	2. メプベンチンエア-10μg吸入100回 0.0143% 5mL (7-フルカテロール塩酸塩水和物)	1キット 1処方分

「処方区分」  
・入院、院内、院外のいずれかで調剤されたかを表示

「使用区分」  
・内服、外用、屯服※、注射、在宅のいずれの区分かを表示  
※屯服：決まった時間ではなく、発作時や症状のひどいときなどに服用すること

--- 次頁へ続く ---

※ 各画面イメージは、現時点のイメージであり、今後変更される可能性がある。また、医療機関等のシステムにより見え方は異なる。

# 特定健診情報の閲覧イメージ

## 特定健康診査受診結果

作成日：2026年5月25日 1/3ページ

労働安全衛生法に基づく健康診断（事業者健診）等を受診した際、特定健康診査の基本項目を実施し、かつ事業者が保険者による結果を提供している場合、特定健康診査として記録が表示されます。

### 資格情報

氏名カナ	サンキノウタロウ	保険者番号	06999999
氏名	三機能太郎	被保険者証等記号	1234567890
		被保険者証等番号	1234567890
生年月日	1975年2月20日	性別	男
		年齢	51歳
		枝番	01

### 特定健診情報

実施日	2025/09/21
既往歴 (医師記載)	高血圧
自覚症状 (医師記載)	体がだるい めまいがする
他覚症状 (医師記載)	特記すべきことなし

実施日	受診勧奨判定値*1	2025/09/21	2024/05/21	2023/06/22	2022/10/24	2021/03/06
身長		173.6	173.8	173.5	173.2	173.6
体重		76.2	74.5	72	74.4	76.2
BMI		25.2	24.7	23.9	24.8	25.2
内臓脂肪面積*2		—	—	—	—	—
収縮期血圧	▲ 140 以上	▲ 142	▲ 144	▲ 168	▲ 150	132
拡張期血圧	▲ 90 以上	78	71	▲ 103	▲ 91	78
中性脂肪	▲ 300 以上	144	132	102	132	144 ※
HDL-コレステロール	▽ 34 以下	44	50	53	50	▽ 33
LDL-コレステロール	▲ 140 以上	127	132	134	132	127
Non-HDLコレステロール*3	▲ 170 以上	—	—	—	—	—
GOT	▲ 51 以上	22	16	23	16	22
GPT	▲ 51 以上	43	31	36	31	43
γ-GTP	▲ 101 以上	43	33	31	33	43
空腹時血糖*4	▲ 126 以上	89	90	91	90	89
HbA1c*4	▲ 6.5 以上	5.3	5.2	5.2	5.2	5.3
随時血糖*4	▲ 126 以上	—	—	—	—	—
尿糖		(-)	(-)	(-)	(-)	(-)
尿蛋白		(+)	(+)	(+)	(+)	(+)
赤血球数		490	490	508	491	490
白血球数	▽ 男 12.0 以下 ▽ 女 11.0 以下	16.2	15.7	16.6	15.9	16.2
ヘマトクリット値		46.5	46.2	49.1	45.5	46.5
血清クレアチニン値		1.15	1.09	1.12	1.02	1.15
eGFR	▽ 45.0 未満	52.7	56.2	55.1	61.8	52.7

\*1~\*4 別紙「説明」を参照

※がついている結果は、健診機関等により複数の検査結果が登録されているため、実際に受け取られている特定健康診査受診結果通知表の結果と異なる場合があります。

作成日：2026年5月25日 2/3ページ

実施日	2025/09/21	2024/05/21	2023/06/22	2022/10/24	2021/03/06	
心電図検査	所見なし	所見なし	所見なし	—	要精密検査心臓超音波	
詳細項目	キースワグナー分類	0	1	1   a	—	
	シェイエ分類：H	0	1	2	—	
	シェイエ分類：S	0	1	2	—	
	SCOTT分類	1 (a)	1 (b)	1   1	—	
	Wong-Mitchell分類	所見なし	軽度	中等度	—	
眼底検査	改変Davis分類	網膜症なし	単純網膜症	増殖前網膜症	—	
	その他の所見	—	—	—	—	
質問票 (※1)	血圧を下げる薬	服用なし	服用なし	服用なし	服用なし	服用なし
	血糖を下げる薬・インスリン注射	服用なし	服用なし	服用なし	服用なし	服用なし
	コスタロル・中性脂肪を下げる薬	服用なし	服用なし	服用なし	服用なし	服用なし
	既往歴(脳卒中)	いいえ	いいえ	いいえ	—	いいえ
	既往歴(心臓病)	いいえ	いいえ	いいえ	—	いいえ
	既往歴(腎不全・人工透析)	いいえ	いいえ	いいえ	—	いいえ
	医師に貧血といわれたことあり	いいえ	いいえ	いいえ	—	いいえ
	喫煙	いいえ	いいえ	はい	はい	はい
	20歳から体重が10kg以上増加	いいえ	いいえ	いいえ	—	いいえ
	30分以上の運動(週2回1年以上)	いいえ	いいえ	いいえ	—	いいえ
	歩行・身体活動を1日1時間以上	いいえ	いいえ	いいえ	—	いいえ
	歩行が速い(同年齢同性と比較)	いいえ	いいえ	いいえ	—	いいえ
	何でもかんで食べる	何でもかんで食べる	何でもかんで食べる	何でもかんで食べる	—	何でもかんで食べる
	人と比較して食べる速度が速い	ふつう	ふつう	ふつう	—	ふつう
	就寝前2時間に夕食(週3回以上)	いいえ	いいえ	いいえ	—	いいえ
3食以外に間食・甘い飲み物	ほとんど摂取しない	ほとんど摂取しない	ほとんど摂取しない	—	ほとんど摂取しない	
朝食を抜くことが週3回以上	いいえ	いいえ	いいえ	—	いいえ	
飲酒	ほとんど飲まない	ほとんど飲まない	ほとんど飲まない	—	ほとんど飲まない	
飲酒量	2~3合未満	2~3合未満	2~3合未満	—	2~3合未満	
睡眠で休養が十分とれている	いいえ	いいえ	いいえ	—	いいえ	
生活習慣の改善	既に取組(6ヶ月以上)	既に取組(6ヶ月以上)	既に取組(6ヶ月以上)	—	既に取組(6ヶ月以上)	
保健指導の希望	いいえ	いいえ	いいえ	—	いいえ	
*5	予備群該当	予備群該当	予備群該当	予備群該当	予備群該当	
*6	動機付け支援	動機付け支援	動機付け支援	動機付け支援	動機付け支援	

(注1)質問票は、厚生労働省「標準的な健診・保健指導プログラム」の「標準的な質問票」から引用、\*5~\*6 別紙「説明」を参照

実施日	2025/09/21
医師の判断	高血圧 主治医の指示に従って治療をお続け下さい。

※ 各画面イメージは、現時点のイメージであり、今後変更される可能性がある。また、医療機関のシステムにより見え方は異なる。



# 全国の医療機関等が確認できる「医科点数表（DPC点数表含む）」のレセプト情報（案）

## （薬剤情報とあわせて提供予定の情報）

基本情報： 氏名 性別 生年月日 調剤年月日 医療機関名 ※医療機関名は患者のみ提供（医療機関には非開示）

薬剤情報： 薬剤名

## ① 過去の受診医療機関への照会が可能となる情報

基本情報： 医療機関名 診療年月日 ※診療行為等が実施された年月日

## ② 過去や現在の具体的な診療歴を把握することにより、今後のより適切な診断や検査、治療方針の検討に有用と考えられる情報

基本情報： 傷病名

診療行為： 手術（移植・輸血含む） 放射線治療 画像診断 病理診断 ※画像結果・病理結果は含まず

## （上記以外）

基本情報： 保険者情報 被保険者情報（ 保険医氏名 ※調剤レセ（院外処方）のみ）

診療行為： 初・再診料 入院料等 医学管理等 在宅医療 検査 投薬 注射

リハビリテーション 精神科専門療法 処置 麻酔

※ 薬剤情報は上記で提供予定であり、投薬・注射等には含まないことに留意

# 医療情報・システム基盤 整備体制充実加算

オンライン資格確認を導入している医療機関や  
保険薬局において、患者に係る十分な情報を活  
用して調剤を実施すること等を評価する



# 2022年4月より ～マイナンバーを使うと高くなる！～

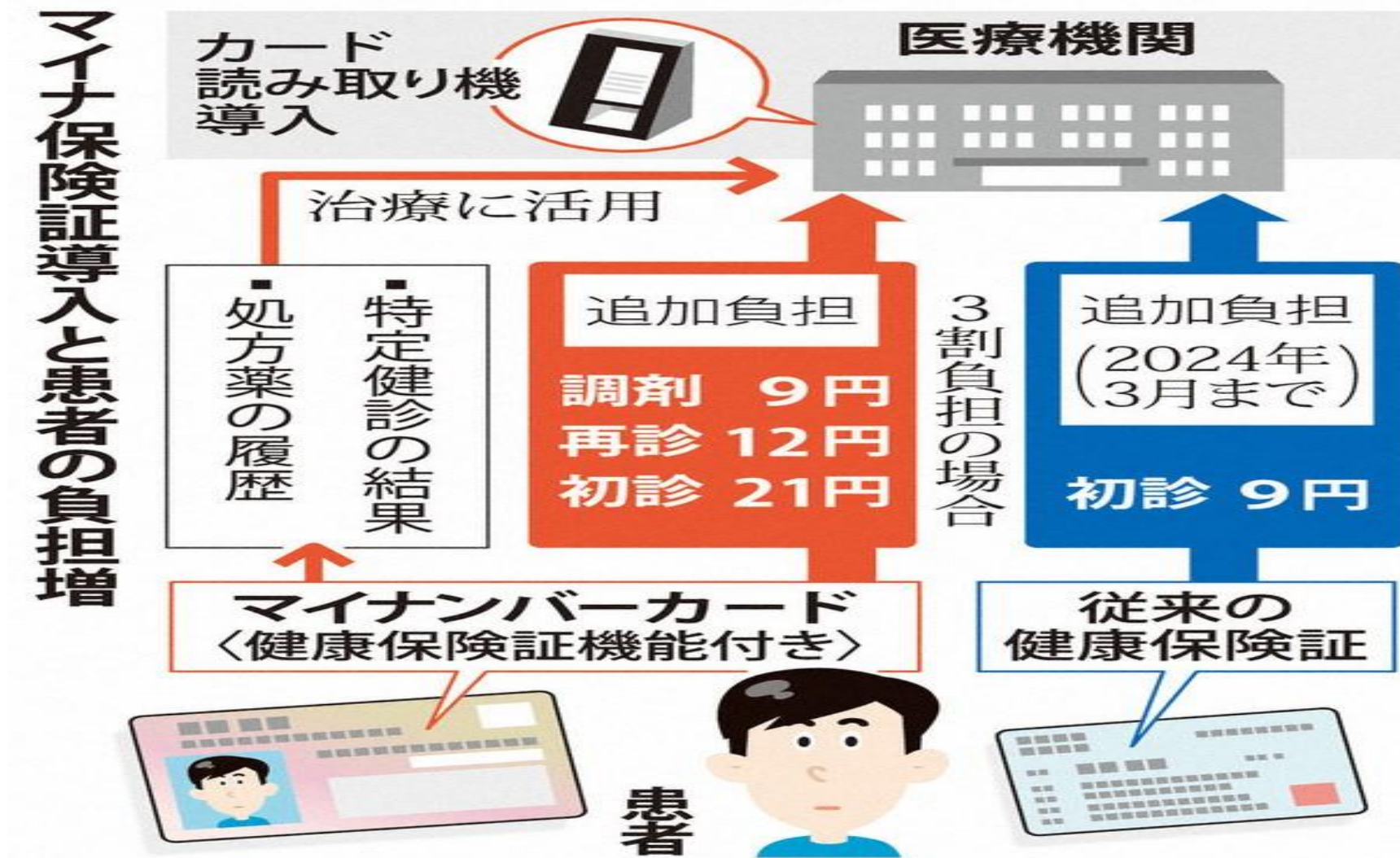

# 2022年10月より変更

マイナ保険証を巡る患者負担額（3割負担の場合）

	現在	追加負担	変更後 (10月から)
マイナ保険証を使う場合		21円	6円
従来 of 保険証を使う場合		9円	12円



※対応システム導入済み医療機関で初診の場合。システムを導入していない医療機関ではマイナ保険証は使えず、従来 of 保険証となり、追加負担は生じない

# 2023年4月～12月末

## 紙の保険証を使うとさらに高くする

### 診療報酬の特例加算の影響

マイナ保険証対応病院で  
受診時の追加負担

現在

2023年4月  
～12月末



従来の  
健康保険証

初診時

12円

18円

再診時

0円

6円



マイナ  
保険証

初診時

6円

6円

再診時

0円

0円



※窓口負担が3割の場合



## マイナンバーカードと健康保険証の一体化（保険証の廃止）

- マイナンバーカードは、社会全体のデジタル化を進めるための最も重要なインフラ。このインフラを活用し、国民にマイナンバーカード1枚で受診していただくことで、健康・医療に関する多くのデータに基づいた、よりよい医療を受けていただけることが可能となる。
- 「マイナンバーカードと健康保険証の一体化」を進めるため、令和6年秋に保険証の廃止を目指す。
- 保険証の廃止に向けては、細部にわたりきめ細かく環境を整備する必要がある。また、医療を受ける国民、医療を提供する医療機関関係者などの理解が得られるよう、丁寧に取り組んでいく。
- 具体的に、以下2つの課題に取り組む。

2024年秋の  
健康保険証の廃止  
マイナ保険証への  
一本化

### 1. 訪問診療・柔整あはき等にオンライン資格確認を導入

- 訪問診療等の居宅における資格確認の仕組みの構築。
- 柔道整復師・あん摩マッサージ指圧師・はり師・きゅう師の施術所等に資格情報のみを取得できる簡素な仕組みの構築。

(オンライン資格確認義務化の例外医療機関等について、簡素な仕組みを導入し、必要な資格確認を行える方向で検討。)

⇒ 事業者のシステム改修及び利用機器の導入支援（173億円）、支払基金・国保中央会のオンライン資格確認等システムの改修（51億円）、保険者等のシステム改修（56億円）を実施。

※上記の予算は、厚生労働省において第二次補正予算に計上。

### 2. マイナンバーカードの取得の徹底

- 保険証の廃止に当たっては、マイナンバーカード取得の徹底に加え、カードの手続き・様式の見直しの検討が必要。

※ 何らかの事情により手元にマイナンバーカードがない方が必要な保険診療等を受ける際の事務手続などについては、今後「マイナンバーカードと健康保険証の一体化に関する検討会」において検討を進める。

## 検討会における検討事項（案）

### （1）特急発行・交付の仕組みの創設等について

- ・ 特急発行・交付の対象者（新生児、紛失、海外からの入国など）
- ・ 発行・交付に要する期間のさらなる改善

### （2）代理交付・申請補助等について

- ・ 代理交付を幅広く活用できるようにするための柔軟な対応、申請補助・代理での受取等を行う者の確保等の具体的な促進方法等

### （3）市町村による申請受付・交付体制強化の対応

- ・ 出張申請受付等の拡大など効率的な実施方法等



## 検討会における検討事項（案）

### （4）紛失など例外的な事情によりマイナンバーカード不所持の場合の取扱い

- ・ 不所持の場合の資格確認の方法
- ・ 子どもや要介護者等におけるマイナンバーカードの取り扱いについて

### （5）保険者の資格情報入力のタイムラグ等への対応

- ・ 資格変更時のオンライン資格確認システムへの入力のタイムラグ

### ※その他、保険証廃止後のオンライン資格確認における実務上の課題

- ・ 発行済の保険証の取扱い
- ・ 災害時、システム障害時の対応

# ポイント④ 電子処方せんスタート



電子処方せん議論は10年以上も前から、でも一向に実現しない  
これがデジタル後進国日本の現状！

# エストニアの電子処方せん

- エストニア（人口130万人）ではほぼ100%の電子処方せんが普及
- エストニアで普及した5つのポイント
  - ① 国のデジタル戦略・医療戦略・eヘルス戦略に基づく取組みであること
  - ② 導入・運営の主体がeヘルス財団に統一されていること
  - ③ 医療機関に医療データの登録が義務付けられていること
  - ④ 公的医療保険における初期医療の仕組みが制度化されていること
  - ⑤ 個人番号制度を基礎とした情報連携の仕組みが確立していること

# エストニア e-ガバメントの歴史

1998年からの政府内電子化期と、2002年からの行政サービス電子化期を経て、現在は2013年からの国際連携期に差し掛かっている



## ① 経緯

	時期	施策内容
政府内 電子化 促進期	1998年	• 政府ポータル開始
	2000年	• 閣議の電子化 – 内閣閣僚がアクセス可能なデータベースで、閣議の議題が常にリアルタイムでアップ デートされる、e-Cabinetを開始
	2001年	• 情報のクラウド化を行うシステムであるX-Roadの開始 – 各機関や企業の持つ複数のデータベースに、安全性を保ちながら自由にアクセスできる クラウドシステム
行政 サービス 電子化 促進期	2002年	• e-IDカード開始 – 日本のマイナンバーに相当する国民ID番号が記録されていて、この番号を提示すること で、行政サービスと一部民間サービスを受けることができる
	2005年	• e-Vote開始 – 世界に先駆けてオンライン投票が可能な選挙を敢行
	2008年	• 電子医療システムの開始 – 病院やクリニックがそれぞれのデータベースに保管する患者の情報を統合するポータル サイト – 患者は電子IDさえあれば薬局で必要な薬を手にすることができる電子処方箋
国際連携 促進期	2013年	• X-Roadの国際展開開始 – 国境を超えてサービスのシェアを拡大するため、X-Roadを国際展開 – 現在、フィンランドへの導入が進められている
	2014年	• e-Embassy開始 – エストニアのセキュリティ技術を活用して、各国政府や大使館が保管する機密資料の バックアップを提供するサービス

# エストニアの電子処方箋サービス

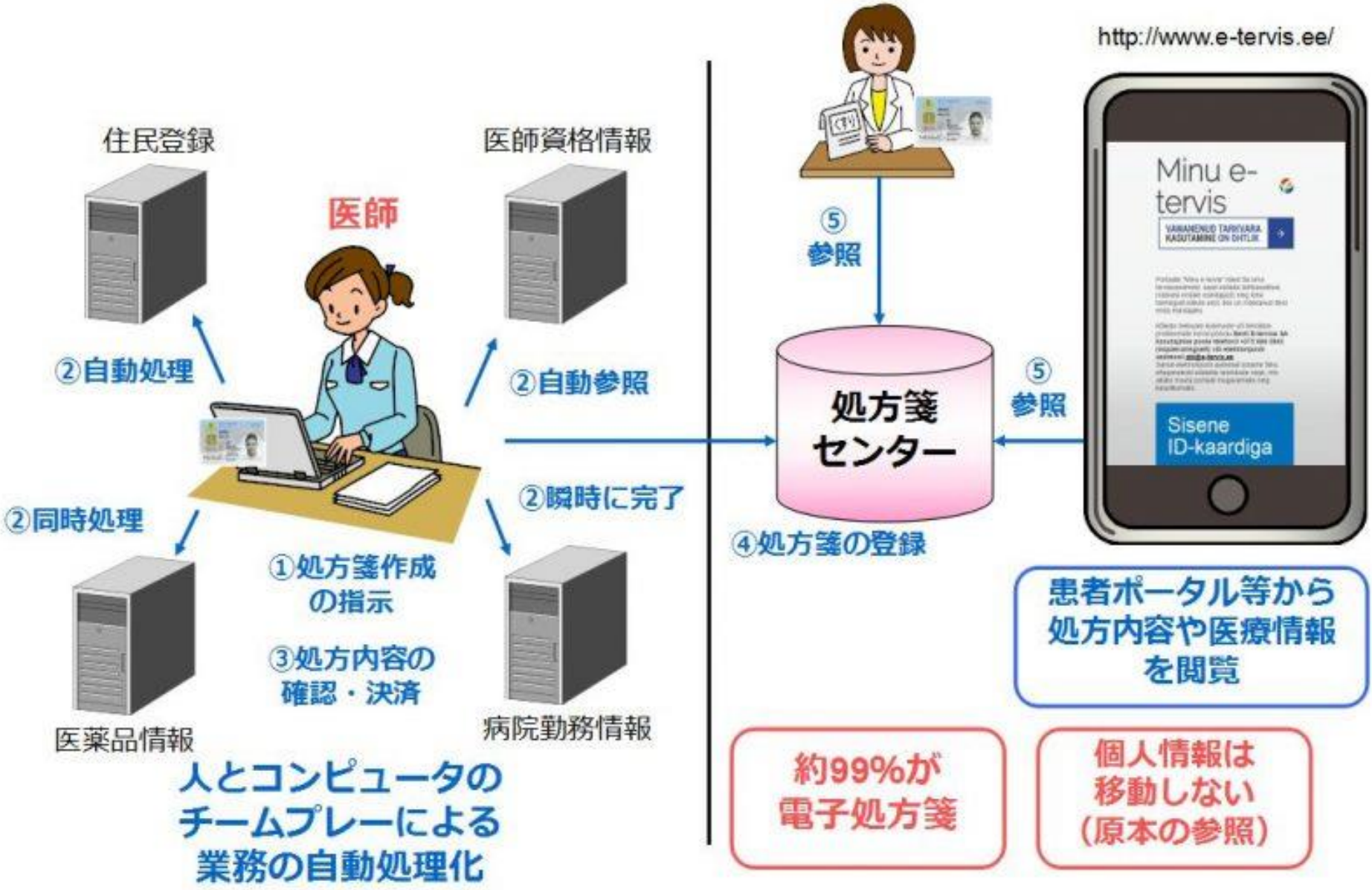





健康・医療・介護情報の利活用に関する検討会  
座長森田朗（津田塾大教授） 2020年3月

# 電子処方箋管理サービスは支払基金、 国保中央会のサーバを使用する

レセプトデータを用いているので  
1.5か月のタイムラグがある

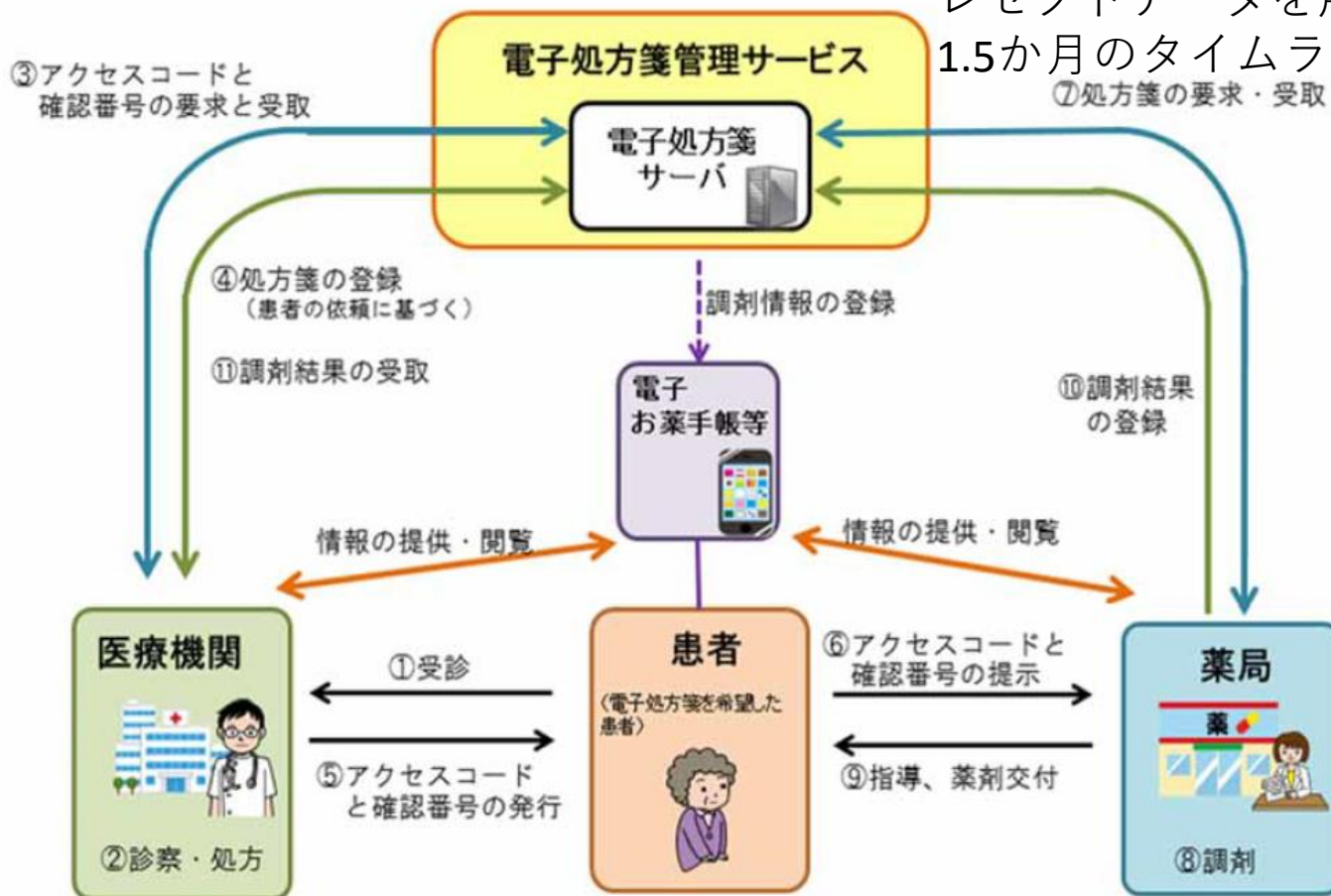

# 電子処方箋モデル事業 及び 電子処方箋の運用開始について

- 10月31日から山形県酒田市を始めとした4地域の医療機関・薬局でモデル事業を開始
- 今後、各地域において準備が整った施設から順次参加

2022年10月31  
日からモデル  
事業

## 目的

令和5年1月の電子処方箋管理サービスの運用開始に向けて、医療機関・薬局等における運用プロセスやトラブル・問合せ 対応を確立するとともに、電子処方箋の活用方法の展開を行う。

## 概要

地域を限定した上で、電子処方箋を先行導入可能な医療機関・薬局を対象に効果的な服薬指導を実現するため、重複投薬等のチェックをはじめとした電子処方箋の運用面での検証を行うとともに、電子処方箋を活用した先進的な取組や課題、優良事例を収集することにより、電子処方箋の更なる活用方策についてとりまとめる予定。



お薬手帳だと患者さんが忘れてしまうこともあり、ひとつの診療機関が使っている薬をすべて把握するのは難しい。電子処方箋によって薬剤師も含めて複数のチェック機能が働く。

令和4年10月31日 NHK山形 NEWS WEB

## 運用開始日について

運用開始については、**令和5年1月26日(木)**とし、同日以降、システム導入が完了した医療機関・薬局は電子処方箋の発行等が可能。

併せて国民・医療機関・薬局向け周知について、説明会・利用方法解説動画・HP広報・ポスター等を活用し、引き続き注力していく。

### ① 山形県酒田地域

- 日本海総合病院
- アイン薬局 酒田店
- 共創未来 あきほ薬局 他

### ④ 広島県安佐地域

- 安佐市民病院
- ココカラファイン薬局 安佐市民病院店
- 日本調剤 安佐北薬局
- びーだま薬局 他

### ② 福島県須賀川地域

- 公立岩瀬病院
- さくら薬局 須賀川北町店
- フジ薬局 他

### ③ 千葉県旭地域

- 国保旭中央病院
- 調剤薬局 マツモトキヨシ旭店
- とまと薬局 旭店
- 日本調剤 旭病院前薬局
- 日本調剤 旭薬局
- 毎日薬局 旭店
- ヤックストラッグ 旭薬局 中央病院前店 他



# モデル事業の実施概況

## 参加施設

全国4地域で**38**施設（医療機関7施設／薬局31施設）

令和5年1月6日時点

STEP 1

### 酒田地域

- ・ 共創未来 千石町薬局
- ・ 共創未来 ライラック薬局
- ・ ニーズ薬局 あきほ店
- ・ ひまわり薬局
- ・ ラパス調剤薬局 酒田南店

### 須賀川地域

- ・ フジ薬局
- ・ クオール薬局 鏡石北店
- ・ アイランド薬局須賀川店
- ・ さくら調剤薬局
- ・ 大町調剤薬局

### 旭地域

- ・ 調剤薬局 マツモトキヨシ旭店
- ・ 毎日薬局 旭店
- ・ ヤックスドラッグ 旭薬局 中央病院前店

### 安佐地域

- ・ 長久堂野村病院
- ・ 西山整形外科・胃腸科
- ・ 広島共立病院
- ・ のぞみ薬局本店
- ・ みわ薬局
- ・ コスモス薬局 勝木台店
- ・ アイピー薬局可部
- ・ エスマイル薬局 緑井店
- ・ ハート薬局 高陽店
- ・ ドレミ薬局
- ・ すずらん薬局 川内店
- ・ すずらん薬局 上安店

STEP 2

- ・ 日本海総合病院
- ・ アイン薬局 酒田店
- ・ 共創未来 あきほ薬局

- ・ 公立岩瀬病院
- ・ さくら薬局 須賀川北町店

- ・ 国保旭中央病院
- ・ とまと薬局 旭店
- ・ 日本調剤 旭病院前薬局
- ・ 日本調剤 旭薬局

- ・ 安佐市民病院
- ・ ココカラファイブ薬局 安佐市中央店

重複投与チェック例  
15万件のうち8千件、  
5.2%の重複投与例

## 電子処方箋管理サービス利用状況

令和4年10月31日～12月31日



データ登録件数 **90,241**件<sup>(※1)</sup>

### 医療機関

○処方箋登録件数  
65,184件

### 薬局

○調剤結果登録件数  
25,057件<sup>(※2)</sup>

(※1) 紙の処方箋の受付又は紙の処方箋に基づく調剤の際に登録された処方情報データ及び調剤情報データを含めた合計件数。

(※2) 電子処方箋に対応する医療機関から応需した処方箋に加え、非対応の医療機関から応需した処方箋の調剤情報が含まれる。



重複投薬等チェック実施件数

**155,812**件

医療機関 104,105件  
(重複投薬等 3,812件検知)

薬局 51,707件  
(重複投薬等 4,337件検知)

# モデル事業における対応事例

- モデル事業においては、規模を問わず、医療機関、薬局の施設が参加し、実際に患者を巻き込んで、電子処方箋管理サービスでの重複投薬等チェック、処方箋の発行や受付等を実施できており、システム面において概ね問題なく運用されている。
- また、運用面についても、以下のような対応事例も生じているところ、対応策についてはオンライン説明会での周知やQAへの反映等を行っていく。

## 対応事例

### ○診察室、または調剤室に電子処方箋管理サービスと接続する端末がない場合の取り扱い

受付にレセプトコンピュータが設置されているが、診察室、または調剤室に電子処方箋管理サービスと接続する端末がない場合、電子処方箋にどのように対応するか。

(対応策①) ※医療機関・薬局共通

⇒外部と接続されていないが医師・薬剤師が使用する端末が診察室・調剤室にある場合は、当該端末をレセプトコンピュータ経由で電子処方箋管理サービスと連携する。(タブレット等に対応していた施設もあり)

(対応策②) ※薬局のみ

⇒レセプトコンピュータがデータを受け取り、取り込まれたデータを調剤指示書等の用紙に印刷し、調剤室で調剤する。

### ○マイナンバーカードや電子処方箋について患者に説明できない場合の取り扱い

電子処方箋の仕組みや利用方法、マイナンバーカードで受付を行うことのメリット等について患者に、どのように説明すれば患者に理解してもらうか。

(対応策)

⇒モデル事業では、厚生労働省が提供する周知資料を活用して患者に説明いただくことで対応(次頁参照)。



# 電子処方せん開始 2023年1月26日



2023年1月現在 全国172施設  
薬局162か所、医科診療所10か所

2024年診療  
報酬改定で  
電子処方せん  
の新点数  
に注目

パート 6  
入院外来医療

# 入院外来医療分科会による 2022年改定の影響評価

- 2022年度改定後の2022年10月～12月調査
  - 重症度、医療・看護必要度の見直し影響（その1）
    - A項目からの心電図モニター削除
    - 急性期充実体制加算の届け出状況
  - ICU入院料見直しの影響
    - A項目から心電図モニターの削除、B項目の削除
    - スーパーICU（重症患者対応体制強化加算）、重症患者初期支援充実加算（メデイエーター）評価など
  - 地域包括ケア病棟、回復期リハ入院料の見直し影響
    - ペナルティ規定
  - 療養病棟入院基本料等の評価の見直し影響
    - 中心静脈栄養からの早期離脱
  - 新興感染症等に対応できる医療提供体制の構築評価
    - 感染対策向上加算、外来感染対策向上加算など
  - 医療従事者の負担軽減、医師等の働き方改推進評価
  - 外来医療に係る評価（その1）
    - 外来診療データの収集
- 2023年6月～7月調査
  - 重症度、医療・看護必要度の見直し調査（その2）
  - 新興感染症等に対応できる医療提供体制の構築評価
  - 医療資源の少ない地域における保険医療機関の実態
  - 外来医療に係る調査（その2）



2022年、23  
年調査結果  
に注目



# まとめと提言

- 2024年改定は医療計画、介護保険事業支援計画、働き方改革、医療費適正化計画など惑星直列改定の年
- 改定キーワードはポスト25年と2040年
- マイナンバーとオンライン資格確認制度の活用
- 全国で医療情報を確認できる仕組みや電子処方せんが始まる



# コロナで変わる 「かかりつけ医」制度



次のコロナの備えをするのは、今だ!!

- なぜ、コロナでかかりつけ医がクローズアップされたのか
- なぜ、今かかりつけ医制度が必要なのか
- かかりつけ医の制度化に必要なポイントとは何か  
—コロナで変わる「かかりつけ医」や「総合診療医」の在り方を  
最新情報をまじえてやさしく解説!



- 武藤正樹著
- なぜ、コロナでかかりつけ医がクローズアップされたのか?
- なぜ、いまかかりつけ医制度が必要なのか
- 発売日：2022/09/22
- 出版社：[ぱる出版](#)
- ISBN：978-4-8272-1360-7

# ご清聴ありがとうございました



日本医療伝道会衣笠病院グループで内科外来(月・木)、老健、在宅クリニック(金)を担当しています。患者さんをご紹介ください

本日の講演資料は武藤正樹のウェブサイトに公開しております。ご覧ください。

武藤正樹

検索



クリック

ご質問お問い合わせは以下のメールアドレスで

[muto@kinugasa.or.jp](mailto:muto@kinugasa.or.jp)

