

2024年同時改定 ～高齢者救急をどこで診る～

地域包括医療病棟の新設



社会福祉法人
日本医療伝道会
Kinugasa Hospital Group

衣笠病院グループ
理事 武藤正樹
よこすか地域包括推進センター長

衣笠病院グループの概要

- 神奈川県横須賀市（人口約39万人）に立地
- 横須賀・三浦医療圏（4市1町）は人口約70万人
- 衣笠病院許可病床198床 <稼働病床194床>
- 病院診療科 <○は常勤医勤務>

○内科、神経科、小児科、○外科、乳腺外科、
脳神経外科、形成外科、○整形外科、○皮膚科、
○泌尿器科、婦人科、○眼科、○耳鼻咽喉科、
○リハビリテーション科、○放射線科、○麻酔科、
○ホスピス、東洋医学

■病棟構成

DPC病棟（50床）、地域包括ケア病棟（91床）、回復期リハビリ病棟（33床）、
ホスピス（緩和ケア病棟：20床）

■併設施設 老健（衣笠ろうけん）特養（衣笠ホーム）訪問診療クリニック 訪問看護ステーション
通所事業所（長瀬ケアセンター）など

■グループ職員数750名



【2021年9月時点】



富士山

箱根

小田原

横浜

江の島

港南台

鎌倉

逗子

葉山



衣笠ホーム



横須賀

衣笠病院グループ



長瀬

浦賀

ケアセンター

三浦

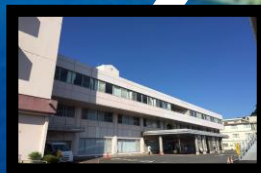

目次

- パート 1
 - 2024年診療報酬改定率と基本方針
- パート 2
 - 高齢者救急をどこで診る？
- パート 3
 - 入退院支援加算・入院時支援加算
- パート 4
 - 後発品の安定供給へ向けて



パート1 改定率と基本方針



2023年12月15日

2024年診療報酬改定率 本体部分0.88%



武見敬三大臣

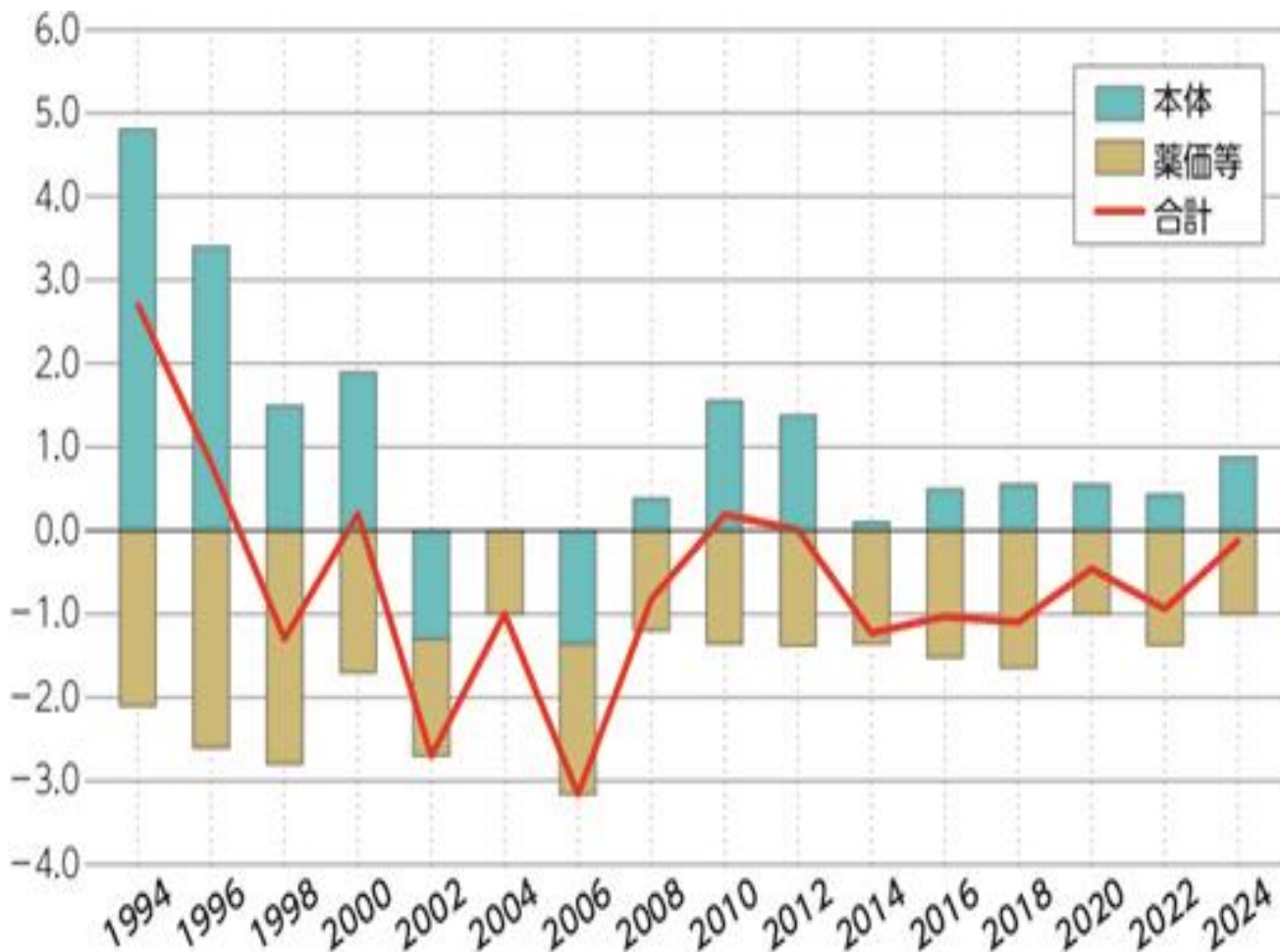

年度	本体	薬価等	合計
1994	4.8	-2.1	2.7
1996	3.4	-2.6	0.8
1998	1.5	-2.8	-1.3
2000	1.9	-1.7	0.2
2002	-1.3	-1.4	-2.7
2004	0	-1	-1
2006	-1.36	-1.80	-3.16
2008	0.38	-1.2	-0.82
2010	1.55	-1.36	0.19
2012	1.379	-1.375	0.004
2014	0.1	-1.36	-1.26
2016	0.49	-1.52	-1.03
2018	0.55	-1.65	-1.1
2020	0.55	-1.01	-0.46
2022	0.43	-1.37	-0.94
2024	0.88	-1	-0.12

図1 診療報酬改定率の推移

(1) 診療報酬：令和6年6月施行

+0.88% (国費800億円程度(令和6年度予算額。以下同じ))

※1 うち、※2～※4を除く改定分+0.46%

各科改定率 医科 +0.52%
 歯科 +0.57%
 調剤 +0.16%

40歳未満の勤務医師・勤務歯科医師・薬局の勤務薬剤師、事務職員、歯科技工所等で従事する者の賃上げに資する措置分(+0.28%程度)を含む。

※2 うち、看護職員、病院薬剤師その他の医療関係職種(上記※1を除く)について、令和6年度にベア+2.5%、令和7年度にベア+2.0%を実施していくための特例的な対応
 +0.61%

※3 うち、入院時の食費基準額の引き上げ(1食当たり30円)の対応(うち、患者負担については、原則、1食当たり30円、低所得者については、所得区分等に応じて10～20円)
 +0.06%

※4 うち、生活習慣病を中心とした管理料、処方箋料等の再編等の効率化・適正化
 △0.25%

(2) 薬価等：令和6年4月施行

(ただし材料価格は令和6年6月施行)

薬価 △0.97% (国費△1,200億円程度)
 材料価格 △0.02% (国費△20億円程度)
 合計 △1.00% (国費△1,200億円程度)

※イノベーションの更なる評価等として、革新的新薬の薬価維持、有用性系評価の充実等への対応を含む。

※急激な原材料費の高騰、後発医薬品等の安定的な供給確保への対応として、不採算品再算定に係る特例的な対応を含む。
 (対象：約2,000品目程度)

※イノベーションの更なる評価等を行うため、後述の長期収載品の保険給付の在り方の見直しを行う。

(3) 診療報酬・薬価等に関する制度改革事項

上記のほか、良質な医療を効率的に提供する体制の整備等の観点から、次の項目について、中央社会保険医療協議会での議論も踏まえて、改革を着実に進める。

- 医療DXの推進による医療情報の有効活用等
- 調剤基本料等の適正化

加えて、医療現場で働く方にとって、令和6年度に2.5%、令和7年度に2.0%のベースアップへと確実につながるよう、配分方法の工夫を行う。あわせて、今回の改定による医療従事者の賃上げの状況、食費を含む物価の動向、経営状況等について、実態を把握する。

2024年診療報酬改定の基本方針

社会保障審議会医療保険部会
2023年12月8日

令和6年度診療報酬改定の基本方針の概要

改定に当たっての基本認識

- ▶ 物価高騰・賃金上昇、経営の状況、人材確保の必要性、患者負担・保険料負担の影響を踏まえた対応
- ▶ 全世代型社会保障の実現や、医療・介護・障害福祉サービスの連携強化、新興感染症等への対応など医療を取り巻く課題への対応
- ▶ 医療DXやイノベーションの推進等による質の高い医療の実現
- ▶ 社会保障制度の安定性・持続可能性の確保、経済・財政との調和

改定の基本的視点と具体的方向性

(1) 現下の雇用情勢も踏まえた人材確保・働き方改革等の推進

【重点課題】

【具体的方向性の例】

- 医療従事者の人材確保や賃上げに向けた取組
- 各職種がそれぞれの高い専門性を十分に発揮するための勤務環境の改善、タスク・シェアリング/タスク・シフティング、チーム医療の推進
- 業務の効率化に資するICTの利活用の推進、その他長時間労働などの厳しい勤務環境の改善に向けての取組の評価
- 地域医療の確保及び機能分化を図る観点から、労働時間短縮の実効性担保に向けた見直しを含め、必要な救急医療体制等の確保
- 多様な働き方を踏まえた評価の拡充
- 医療人材及び医療資源の偏在への対応

(2) ポスト2025を見据えた地域包括ケアシステムの深化・推進や医療DXを含めた医療機能の分化・強化、連携の推進

【具体的方向性の例】

- 医療DXの推進による医療情報の有効活用、遠隔医療の推進
- 生活に配慮した医療の推進など地域包括ケアシステムの深化・推進のための取組
- リハビリテーション、栄養管理及び口腔管理の連携・推進
- 患者の状態及び必要と考えられる医療機能に応じた入院医療の評価
- 外来医療の機能分化・強化等
- 新興感染症等に対応できる地域における医療提供体制の構築に向けた取組
- かかりつけ医、かかりつけ歯科医、かかりつけ薬剤師の機能の評価
- 質の高い在宅医療・訪問看護の確保

(3) 安心・安全で質の高い医療の推進

【具体的方向性の例】

- 食材料費、光熱費をはじめとする物価高騰を踏まえた対応
- 患者にとって安心・安全に医療を受けられるための体制の評価
- アウトカムにも着目した評価の推進
- 重点的な対応が求められる分野への適切な評価（小児医療、周産期医療、救急医療等）
- 生活習慣病の増加等に対応する効果的・効率的な疾病管理及び重症化予防の取組推進
- 口腔疾患の重症化予防、口腔機能低下への対応の充実、生活の質に配慮した歯科医療の推進
- 薬局の地域におけるかかりつけ機能に応じた適切な評価、薬局・薬剤師業務の対物中心から対人中心への転換の推進、病院薬剤師業務の評価
- 薬局の経営状況等も踏まえ、地域の患者・住民のニーズに対応した機能を有する医薬品供給拠点としての役割の評価を推進
- 医薬品産業構造の転換も見据えたイノベーションの適切な評価や医薬品の安定供給の確保等

(4) 効率化・適正化を通じた医療保険制度の安定性・持続可能性の向上

【具体的方向性の例】

- 後発医薬品やバイオ後続品の使用促進、長期収載品の保険給付の在り方の見直し等
- 費用対効果評価制度の活用
- 市場実勢価格を踏まえた適正な評価
- 医療DXの推進による医療情報の有効活用、遠隔医療の推進（再掲）
- 患者の状態及び必要と考えられる医療機能に応じた入院医療の評価（再掲）
- 外来医療の機能分化・強化等（再掲）
- 生活習慣病の増加等に対応する効果的・効率的な疾病管理及び重症化予防の取組推進（再掲）
- 医師・病院薬剤師と薬局薬剤師の協働の取組による医薬品の適正使用等の推進
- 薬局の経営状況等も踏まえ、地域の患者・住民のニーズに対応した機能を有する医薬品供給拠点としての役割の評価を推進（再掲）

パート 2

高齢者救急をどこで診る？

- ①急性期一般病床に高齢者救急が集まるワケ
- ②地域包括ケア病棟と高齢者救急
- ③地域包括医療病棟の新設



①急性期一般病床に高齢者救急が集まるワケ

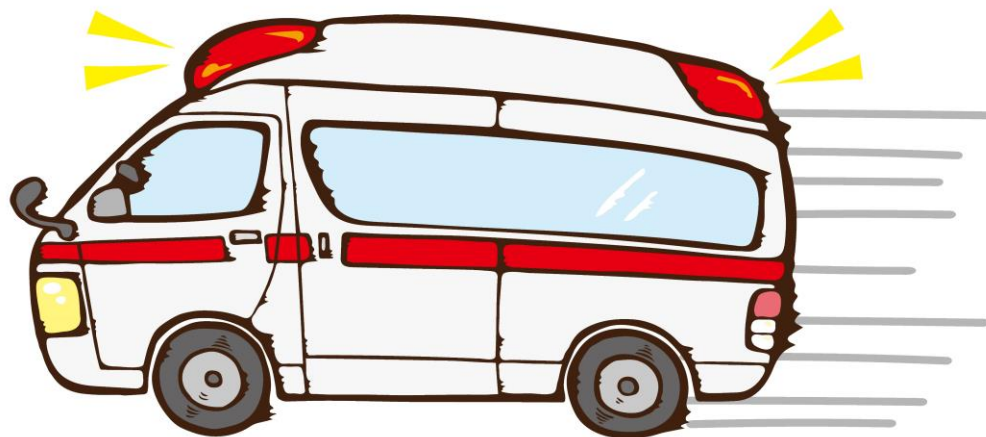

入院患者の年齢構成の推移①（急性期一般入院料）

- 急性期一般入院料を算定する入院患者のうち、65歳以上が占める割合はほぼ横ばいだが、85歳以上が占める割合は年々増加している。
- 令和3年では、入院患者のうち64%を75歳以上が占める。

■ 急性期一般入院料の算定回数の年齢構成比 ※H24～H29は7対1または10対1一般病棟入院基本料

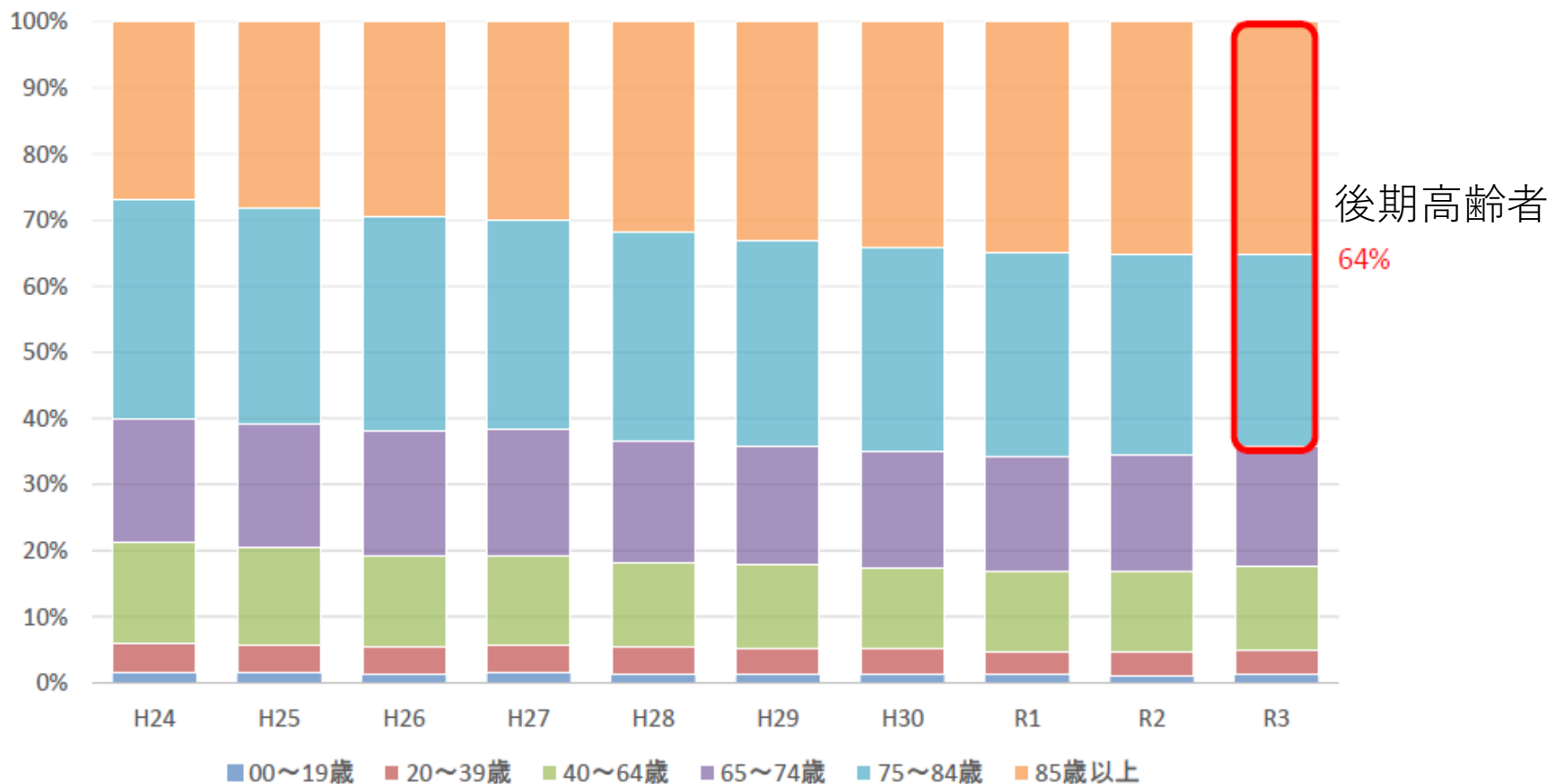

10年前と現在の救急搬送人員の比較（年齢・重症度別）

第11回第8次医療計画
等に関する検討会
令和4年7月27日

資料
1

○ 高齢者の人口増加に伴い、高齢者の救急搬送人員が増加し、中でも軽症・中等症が増加している。

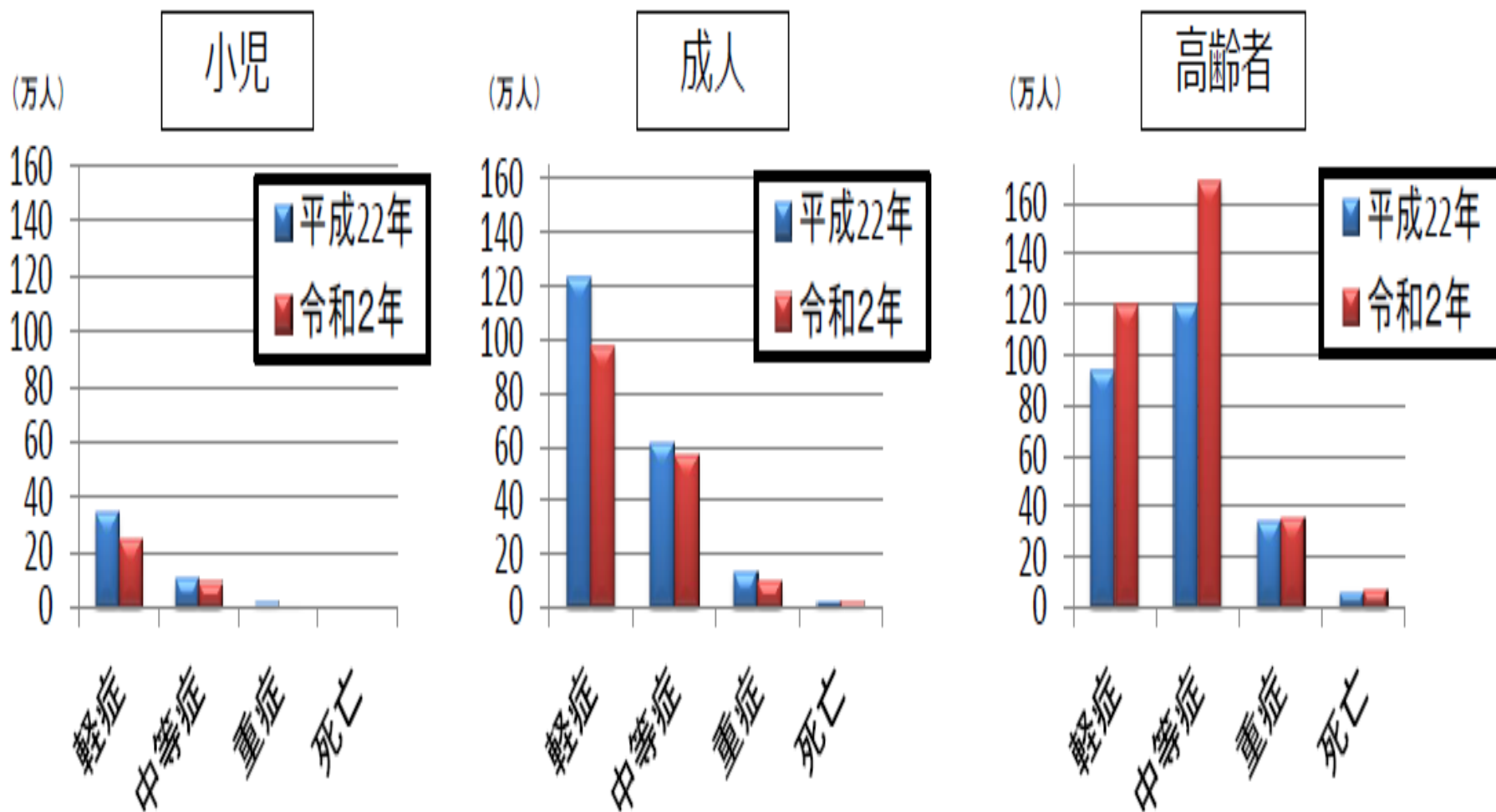

介護施設・福祉施設からの入院患者

- DPCデータによると、令和3年度における介護施設・福祉施設からの入院患者は年間66万例ある。
- このうち、急性期一般入院基本料を算定する病棟へ入院する患者が75%を占める。

介護施設・福祉施設からの令和3年4月から令和4年3月までの入院症例

急性期一般病床に
介護福祉施設から
の入院66万人

入院料	症例数	各入院料に占める割合	平均年齢	救急車による搬送割合	救急入院割合	死亡割合	24時間死亡割合	平均在院日数
全入院料（入院料問わず）	661,008	100%	85.5	35.2%	52.2%	15.4%	3.1%	20.7
急性期一般入院基本料1～7	492,744	75%	85.8	36.3%	56.4%	13.1%	2.6%	18.8
急性期一般入院基本料1（再掲）	291,957	44%	85.3	45.2%	65.1%	12.2%	2.9%	18.1
急性期一般入院基本料2～7（再掲）	200,787	30%	86.5	23.4%	43.8%	14.3%	2.3%	19.9
特定機能病院入院基本料（一般病棟）	7,332	1%	78.9	0.4	0.4	0.1	0.0	15.4
地域一般入院料1～3	27,840	4%	86.4	12.8%	24.5%	18.1%	1.5%	23.0
地域包括ケア病棟入院料1～4	48,313	7%	86.8	10.0%	12.2%	19.4%	1.0%	29.6
療養病棟入院基本料	12,052	2%	87.3	2.6%	7.9%	41.7%	2.2%	42.3

特定機能病院入院基本料（一般病棟）は7:1および10:1それぞれを含む。
地域包括ケア病棟入院料は同入院料1～4及び医療管理料1～4を含む。
療養病棟入院基本料は同入院料1～2及び特別入院基本料を含む。

介護施設・福祉施設からの入院患者

- 介護施設・福祉施設からの入院患者のうち、急性期一般入院料1～7を算定する病棟へ入院する患者の医療資源を最も投入した傷病名の上位50位は以下の通り。
- 誤嚥性肺炎が約14%、尿路感染症とうっ血性心不全がそれぞれ約5%を占める。

NO	ICD10	傷病名	件数	割合 (%)	NO	ICD10	傷病名	件数	割合 (%)
		全入院	492,744	100%	26	I469	心停止, 詳細不明	2,706	0.5%
1	J690	食物及び吐物による肺臓炎	70,192	14.2%	27	I639	脳梗塞, 詳細不明	2,599	0.5%
2	N390	尿路感染症, 部位不明	25,010	5.1%	28	S0650	外傷性硬膜下出血 頭蓋内に達する開放創を伴わないもの	2,486	0.5%
3	I500	うっ血性心不全	22,448	4.6%	29	K573	穿孔又は膿瘍を伴わない大腸の憩室性疾患	2,447	0.5%
4	J189	肺炎, 詳細不明	22,363	4.5%	30	K562	軸捻(転)	2,379	0.5%
5	S7210	転子貫通骨折 閉鎖性	10,754	3.9%	31	K922	胃腸出血, 詳細不明	2,157	0.4%
6	S7200	大腿骨頸部骨折 閉鎖性	7,754	3.5%	32	K565	閉塞を伴う腸癒着 [索条物]	2,150	0.4%
7	N10	急性尿管間質性腎炎	6,754	2.8%	33	N12	尿管間質性腎炎, 急性又は慢性と明示されないもの	2,129	0.4%
8	U071	2019年新型コロナウイルス感染症	6,054	2.6%	34	I610	(大脳)半球の脳内出血, 皮質下	2,078	0.4%
9	E86	体液量減少(症)	5,754	2.1%	35	J90	胸水, 他に分類されないもの	1,890	0.4%
10	J159	細菌性肺炎, 詳細不明	5,602	1.5%	36	G20	パーキンソン<Parkinson>病	1,844	0.4%
11	I509	心不全, 詳細不明	5,162	1.5%	37	A099	詳細不明の原因による胃腸炎及び大腸炎	1,752	0.4%
12	K803	胆管炎を伴う胆管結石	5,602	1.1%	38	K567	イレウス, 詳細不明	1,720	0.3%
13	I633	脳動脈の血栓症による脳梗塞	5,420	1.1%	39	K550	腸の急性血行障害	1,684	0.3%
14	L031	(四)肢のその他の部位の蜂巣炎<蜂窩織炎>	4,553	0.9%	40	E871	低浸透圧及び低ナトリウム血症	1,667	0.3%
15	J180	気管支肺炎, 詳細不明	4,100	0.8%	41	A415	その他のグラム陰性菌による敗血症	1,571	0.3%
16	K830	胆管炎	4,043	0.8%	42	K800	急性胆のう<嚢>炎を伴う胆のう<嚢>結石	1,470	0.3%
17	A419	敗血症, 詳細不明	4,034	0.8%	43	M6259	筋の消耗及び萎縮, 他に分類されないもの 部位不明	1,458	0.3%
18	I634	脳動脈の血栓症による脳梗塞	3,845	0.8%	44	D65	播種性血管内凝固症候群 [脱線維素症候群]	1,415	0.3%
19	G408	その他のてんかん	3,814	0.8%	45	A499	細菌感染症, 詳細不明	1,398	0.3%
20	K810	急性胆のう<嚢>炎	3,625	0.7%	46	D649	貧血, 詳細不明	1,380	0.3%
21	S3200	腰椎骨折 閉鎖性	2,972	0.6%	47	N201	尿管結石	1,364	0.3%
22	I693	脳梗塞の続発・後遺症	2,854	0.6%	48	N209	尿路結石, 詳細不明	1,340	0.3%
23	N185	慢性腎臓病, ステージ5	2,839	0.6%	49	N178	その他の急性腎不全	1,339	0.3%
24	K805	胆管炎及び胆のう<嚢>炎を伴わない胆管結石	2,784	0.6%	50	S2200	胸椎骨折 閉鎖性	1,293	0.3%
25	I638	その他の脳梗塞	2,758	0.6%					

誤嚥性肺炎
尿路感染
心不全

高齢者救急が
急性期一般病床に
入院するワケは重症度、
医療・看護必要度にあり



一般病棟用の重症度、医療・看護必要度 I・II の概要

※対象病棟の入院患者について、A項目(必要度 I の場合は、専門的な治療・処置のうち薬剤を使用する物に限る)及びC項目は、レセプト電算処理システム用コードを用いて評価し、直近3ヶ月の該当患者の割合を算出。

A	モニタリング及び処置等	0点	1点	2点	C	手術等の医学的状況	0点	1点
1	創傷処置 (①創傷の処置(褥瘡の処置を除く)、②褥瘡の処置)	なし	あり	—	16	開頭手術(13日間)	なし	あり
2	呼吸ケア(喀痰吸引のみの場合を除く)	なし	あり	—	17	開胸手術(12日間)	なし	あり
3	点滴ライン同時3本以上の管理	なし	あり	—	18	開腹手術(7日間)	なし	あり
4	心電図モニター管理	なし	あり	—	19	骨の手術(11日間)	なし	あり
5	シリンジポンプ管理	なし	あり	—	20	胸腔鏡・腹腔鏡手術(5日間)	なし	あり
6	輸血や血液製剤管理	なし	あり	—	21	全身麻酔・脊椎麻酔の手術(5日間)	なし	あり
7	専門的な治療・処置 (①抗悪性腫瘍剤の使用(注射剤のみ)、 ②抗悪性腫瘍剤の内服管理、 ③麻薬の使用(注射剤のみ)、 ④麻薬の内服、貼付、坐剤管理、 ⑤放射線治療、 ⑥免疫抑制剤管理(注射剤のみ)、 ⑦昇圧剤の使用(注射剤のみ)、 ⑧抗不整脈剤の使用(注射剤のみ)、 ⑨抗血栓塞栓薬の持続点滴の使用、 ⑩ドレナージ管理、 ⑪無菌治療室での治療)	なし	—	あり	22	救命等に係る内科的治療(5日間) (①経皮的血管内治療、 ②経皮的心筋焼灼術等の治療、 ③侵襲的な消化器治療)	なし	あり
	23				別に定める検査(2日間)(例:経皮的針生検法)	なし		
8	I: 救急搬送後の入院(5日間)	なし	—	あり	24	別に定める手術(6日間)(例:眼窩内異物除去術)	なし	あり
	II: 緊急に入院を必要とする状態(5日間)							

[該当患者の基準]

対象入院料	基準
一般病棟用の重症度、医療・看護必要度	基準① A得点が2点以上かつB得点が3点以上 基準② A得点が3点以上 基準③ C得点が1点以上

B	患者の状況等	患者の状態			介助の実施	
		0点	1点	2点		
9	寝返り	できる	何かにつかまればできる	できない	x	
10	移乗	自立	一部介助	全介助		
11	口腔清潔	自立	要介助			
12	食事摂取	自立	一部介助	全介助		
13	衣服の着脱	自立	一部介助	全介助		
14	診療・療養上の指示が通じる	はい	いいえ			
15	危険行動	ない		ある		
					0	1
					実施なし	実施あり
					実施なし	実施あり
					実施なし	実施あり
					実施なし	実施あり

「看護必要度を満たす患者」の条件

次のいずれかを満たす患者

A項目2点以上 かつ B項目3点以上

A項目3点以上

C項目1点以上

急性期一般1で誤嚥性肺炎・尿路感染の救急搬送を受け入れるワケは？

- 救急搬送患者では「5日間、A項目2点」を獲得できる
- 高齢者の多くはADLに問題があるので、B項目は満たしやすい
- 誤嚥性肺炎・尿路感染症でも「救急搬送」すれば、急性期一般1の重症度、医療・看護必要度をアップすることができる（A2点以上・B3点以上に該当する）
- 誤嚥性肺炎・尿路感染症は急性期一般1でも地域一般でも医療資源投入量に大差はない。
- しかし上記の理由から急性期一般1で受け入れることのインセンティブが働いてしまう。

「看護必要度を満たす患者」の条件

次のいずれかを満たす患者

廃止

急性期一般
入院料 1

~~☑ A項目2点以上 かつ B項目3点以上~~

☑ A項目3点以上

☑ C項目 1 点以上

B項目が
消えた!

②地域包括ケア病棟と 高齢者救急

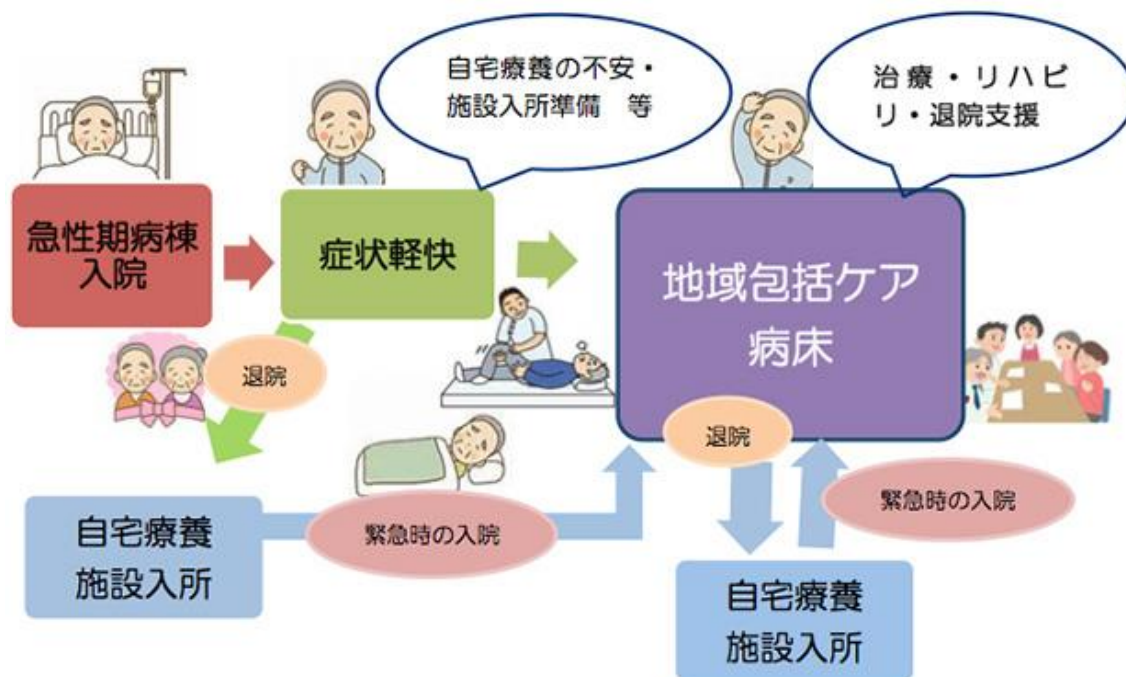

地域包括ケア病棟の経緯①

- 2014年診療報酬改定

- 地域包括ケア病棟が新設された。
- 厚生労働省はその役割を「急性期治療を経過した患者及び在宅において療養を行っている患者等の受け入れ並びに患者の在宅復帰支援等を行う機能を有し、地域包括ケアシステムを支える」と定義した。
- 算定項目は、算定上限60日、看護体制は13対1で7割以上の看護師が必要とされ、疾患別・がん患者リハビリテーションを含む多くの項目が包括評価となっている
- リハビリテーションは、地域包括ケア時代を反映して廃用症候群・認知症モデルに包括算定となっている。

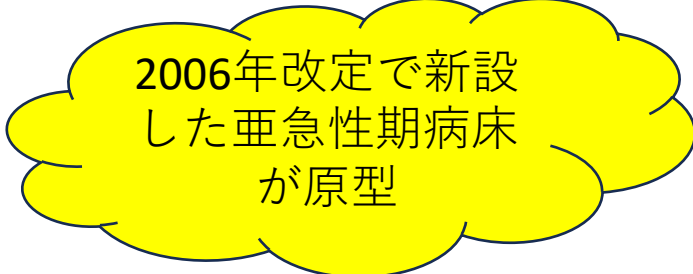

2006年改定で新設
した亜急性期病床
が原型

地域包括ケア病棟経緯②

- 2016年度改定

- 手術と全身麻酔などが包括から出来高算定となる。

- 2018年度改定

- 地域包括ケア病棟入院料・入院医療管理料 1-4 が新設されて地域包括ケアシステムを支える機能が強化された。

- 2020年度改定

- 地域包括ケア病棟の役割をバランスよく発揮できるよう、地域包括ケアに係る実績や入退院支援等に係る施設基準、同一医療機関内で転棟した場合の算定方法が見直された。

- 2022年度改定

- 救急の実施等の要件化、自院一般病棟からの転棟割合適正化、在宅患者の受入等の強化、在宅医療等の実績の充実、入退院支援加算の要件化、在宅復帰強化、初期加算の見直し等、大幅な改定が行われた

地域包括ケア病棟入院料・入院医療管理料の再編・統合のイメージ

【現行】

2018年 【平成30年度改定】

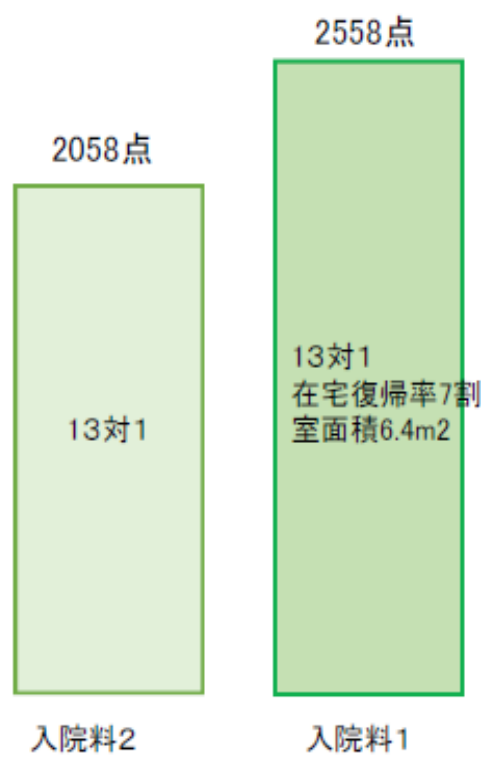

【地域包括ケアに関する実績部分】(200床未満の病院に限る。)

- ・自宅等からの入棟患者割合
- ・自宅等からの緊急患者の受入れ
- ・在宅医療等の提供
- ・地域医療機関との連携
- ・介護サービスの提供
- ・看取りに対する指針

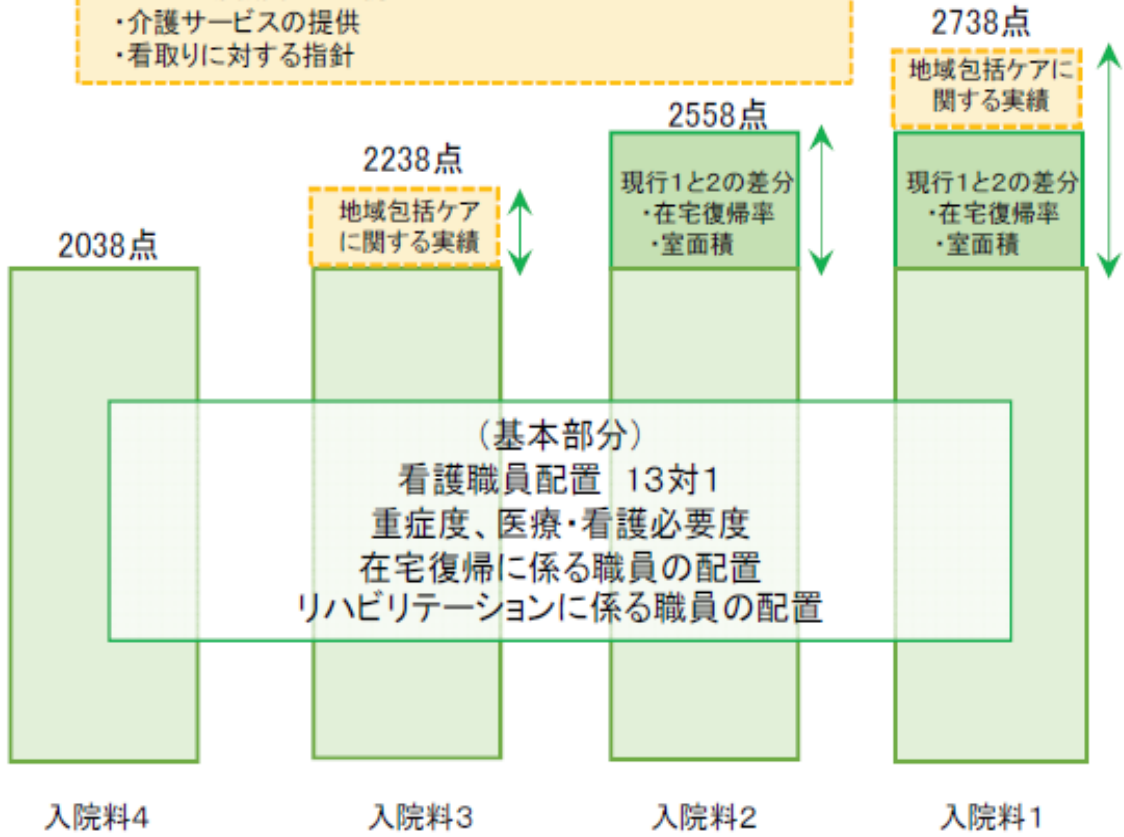

(基本部分)
看護職員配置 13対1
重症度、医療・看護必要度
在宅復帰に係る職員の配置
リハビリテーションに係る職員の配置

地域包括ケア病棟入院料・入院医療管理料

(新)地域包括ケア病棟入院料・入院医療管理料

中医協調査専門組織

2014年入院医療分科会



宇都宮啓医療課長

中央社会保険医療協議会の関連組織

中央社会保険医療協議会

総会 (S25設置)

報告

報告

聴取

意見

専門部会

特に専門的事項を調査審議させるため必要があるとき、
中医協の議決により設置

小委員会

特定の事項についてあらかじめ意見調整を行う必要があるとき
中医協の議決により設置

専門組織

薬価算定、材料の適用及び技術的課題等について調査審議する必要
があるとき、有識者に意見を聴くこ
とができる

診療報酬改定結果 検証部会

所掌: 診療報酬が医療現場等に与え
た影響等について審議
設置: H17
会長: 松原由美(早稲田大学人間
科学学術院准教授)
委員: 公益委員のみ
開催: 改定の議論に応じて開催
平成23年度2回
平成24年度4回
平成25年度2回
平成26年度6回
平成27年度4回
平成28年度3回

薬価専門部会

所掌: 薬価の価格算定ルール
を審議
設置: H2
会長: 中村洋(慶應義塾大学大学院総
務管理研究科教授)
委員: 支払: 診療: 公益
=4:4:4
開催: 改定の議論に応じて開催
平成23年度14回
平成24年度8回
平成25年度13回
平成26年度3回
平成27年度13回
平成28年度13回

診療報酬基本問題 小委員会

所掌: 基本的な問題についてあら
かじめ意見調整を行う
設置: H3
会長: 田辺国昭(東京大学大学院法学
政治学研究科教授)
委員: 支払: 診療: 公益=5:5:6
開催: 改定の議論に応じて開催
平成23年度開催なし
平成24年度5回
平成25年度2回
平成26年度7回
平成27年度9回
平成28年度3回

調査実施小委員会

所掌: 医療経済実態調査
についてあらかじめ
意見調整を行う
設置: S42
会長: 野口晴子(早稲田大学政治
経済学術院教授)
委員: 支払: 診療: 公益
=5:5:4
開催: 調査設計で開催
平成23年度2回
平成24年度4回
平成25年度1回
平成26年度3回
平成27年度1回
平成28年度3回

薬価算定組織

所掌: 新薬の薬価算定等に
ついての調査審議
設置: H12
委員長: 秋下雅弘(東京大学医学
部老年病学教授)
委員: 保険医療専門審査員
時期: 4半期に一度の薬価
収載、緊急収載等に
応じて、月1回程度

保険医療材料等専門組織

所掌: 特定保険医療材料及び対外
診断用医薬品の保険適用に
ついての調査審議
設置: H12
委員長: 小澤壯治(東海大学医学
部医学科領域主任教授)
委員: 保険医療専門審査員
時期: 4半期に一度の保険
収載等に応じて、月1
回程度

費用対効果評価 専門部会

所掌: 医療保険制度における
費用対効果評価導入の
在り方について審議
設置: H24
会長: 荒井耕(一橋大学大学院
商学研究科教授)
委員: 支払: 診療: 公益: 参考人
=6:6:4:2
開催: 改定の議論に応じて開催
平成24年度8回
平成25年度7回
平成26年度8回
平成27年度10回
平成28年度4回

保険医療材料 専門部会

所掌: 保険医療材料の価格算
定ルールを審議
設置: H11
会長: 関ふ佐子(横浜国立大学大
学院国際社会科学研究院教授)
委員: 支払: 診療: 公益=4:4:4
開催: 改定の議論に応じて開催
平成23年度8回
平成24年度1回
平成25年度10回
平成26年度4回
平成27年度9回
平成28年度1回

聴取

意見

診療報酬調査専門組織

所掌: 診療報酬体系の見直しに係る技術的課題の調査・検討
設置: H15 委員: 保険医療専門審査員

■DPC評価分科会

会長: 小山信彌(東邦大学医学部特任教授)

■医療技術評価分科会 時期: 年1回程度

会長: 福井次矢(聖路加国際病院長)

■医療機関のコスト調査分科会 時期: 年1回程度

会長: 田中滋(慶應義塾大学名誉教授)

■医療機関等における消費税負担に関する分科会

会長: 田中滋(慶應義塾大学名誉教授)

■入院医療等の調査・評価分科会

会長: 武藤正樹(国際医療福祉大学大学院教授)

費用対効果評価専門組織

所掌: 医薬品及び医療機器の
費用対効果評価について
調査審議
設置: H28
委員長: 田倉智之
(大阪大学大学院医学研
究科医療経済産業政策学
教授)
委員: 保険医療専門審査員
時期: 1年に数回程度

地域包括ケア病棟（新設）

• 地域包括ケア病棟入院料 1、2

- 疾病別リハの届出
- **看護配置13：1**
- 常勤リハビリスタッフ
- リハ1日2単位以上
- 重症度・看護必要度
- 在宅復帰率
- 1床あたり原則6・4平米
- 在宅療養支援病院（200床未満）
- 2次救急指定病院、救急告示病院
- データ提出加算

リハスタッフ
充実

看護師・看護
補助者の加配

最大の争点は
救急の扱い！

• 地域包括ケア病棟

入院料 1

- 在宅復帰率
- 看護職員配置加算
- 看護補助者配置加算

診療報酬調査専門組織・入院医療等の調査・評価分科会

委員名簿

氏名	所属
あんどう ぶんえい 安藤 文英	医療法人西福岡病院 理事長
いけだ しゅんや 池田 俊也	国際医療福祉大学 薬学部 薬学科 教授
いしかわ ひろみ 石川 広己	社会医療法人社団千葉県勤労者医療協会 理事長
かつき すすむ 香月 進	福岡県 保健医療介護部 医監
かんの まさひろ 神野 正博	社会医療法人財団董仙会 理事長
こうち えいたろう 高智 英太郎	健康保険組合連合会 理事
さなぎ すすむ 佐柳 進	独立行政法人国立病院機構関門医療センター病院長
しまもり よしこ 嶋森 好子	社団法人東京都看護協会 会長
たけひさ ようぞう 武久 洋三	医療法人平成博愛会 理事長
つつい たかこ 筒井 孝子	国立保健医療科学院 統括研究官
ふじもり けんじ 藤森 研司	北海道大学病院地域医療指導医支援セ
むとう まさき 武藤 正樹	国際医療福祉大学大学院 教授



武久洋三先生

○ : 分科会長

入院医療分科
会ですべてを
決めるな。越
権行為だ！



中川俊男委員



入院料別の届出病床数の推移

○ 地域包括ケア病棟入院料・入院医療管理料及び回復期リハビリテーション病棟入院料の届出病床数はいずれも増加傾向であった。特に、地域包括ケア病棟入院料・管理料は、平成26年の新設後、増加が顕著であった。

(病床数) 地域包括ケア病棟入院料・入院医療管理料



(病床数) 回復期リハビリテーション病棟入院料



2014年

地域包括ケア病棟入院料の施設基準 (イメージ)

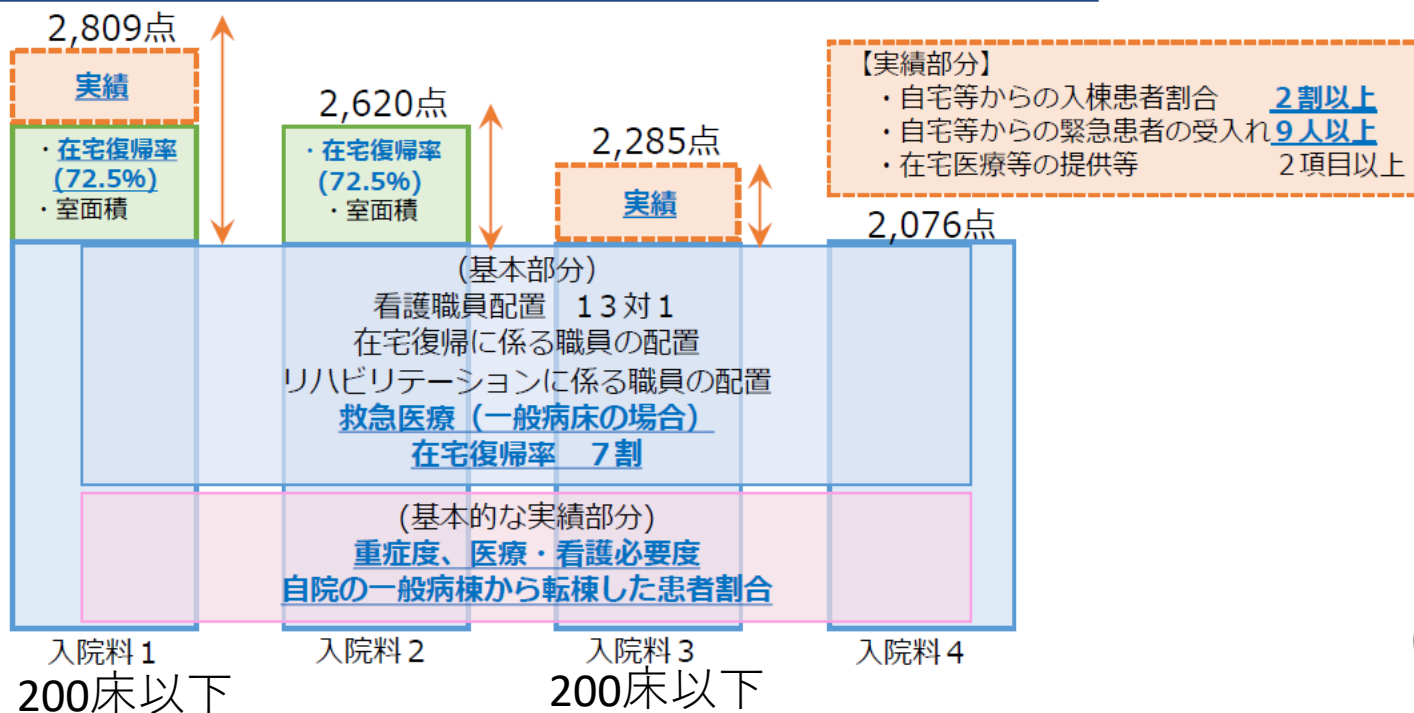

入棟経路毎の地域包括ケア病棟に入棟した患者の傷病名（主傷病）

○ 地域包括ケア病棟に入棟している患者のうち、救急搬送後、他の病棟を経由せずに地域包括ケア病棟に直接入棟した患者の主傷病は、誤嚥性肺炎や尿路感染症が多かった。

入棟患者全て(n=2,854)

1	誤嚥性肺炎	4.5%
2	腰椎圧迫骨折	3.3%
3	大腿骨転子部骨折	2.9%
4	尿路感染症	2.9%
5	COVID-19	2.7%
6	大腿骨頸部骨折	2.6%
7	廃用症候群	2.4%
8	脱水症	2.0%
9	腰部脊柱管狭窄症	1.9%
10	慢性心不全	1.7%

緊急入院後
(外来の初再診後)(n=990)

1	誤嚥性肺炎	5.7%
2	腰椎圧迫骨折	3.9%
3	尿路感染症	3.4%
4	COVID-19	3.3%
5	慢性心不全	3.1%
6	胸椎圧迫骨折	2.4%
7	脱水症	2.4%
8	肺炎	2.4%
9	うっ血性心不全	2.3%
10	大腿骨頸部骨折	2.1%

救急搬送後入院、他病棟を経由
(n=390)

1	大腿骨転子部骨折	8.5%
2	誤嚥性肺炎	6.9%
3	大腿骨頸部骨折	5.4%
4	腰椎圧迫骨折	4.6%
5	尿路感染症	4.1%
6	COVID-19	3.3%
7	うっ血性心不全	2.6%
8	脱水症	2.1%
9	肺炎	1.5%
10	気管支肺炎	1.0%

救急搬送後入院、直接入棟
(n=161)

1	誤嚥性肺炎	8.1%
2	尿路感染症	6.2%
3	腰椎圧迫骨折	5.6%
4	大腿骨転子部骨折	4.3%
5	COVID-19	3.7%
6	脱水症	3.7%
7	肺炎	3.7%
8	胸椎圧迫骨折	3.7%
9	大腿骨頸部骨折	1.9%
10	急性肺炎	1.9%

地域包括ケア病棟を有する病院の救急の状況①

- 地域包括ケア病棟を有する病院について、救急患者を受けている頻度は、週7日が60.1%で最も多く、次に週0日が13.0%であった。
- 救急患者を受け入れている時間帯については、夜間・深夜も受け入れていると回答した医療機関が77.0%であった。
- 救急搬送の受け入れ件数については、400件以下の医療機関が多いが、ばらつきも見られた。

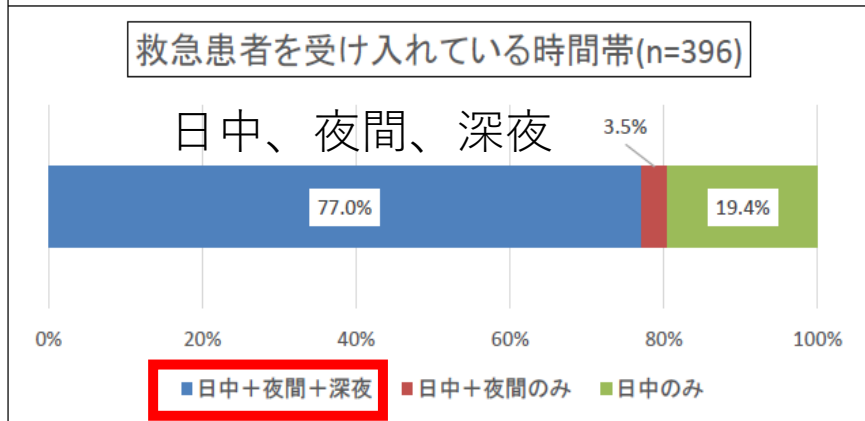
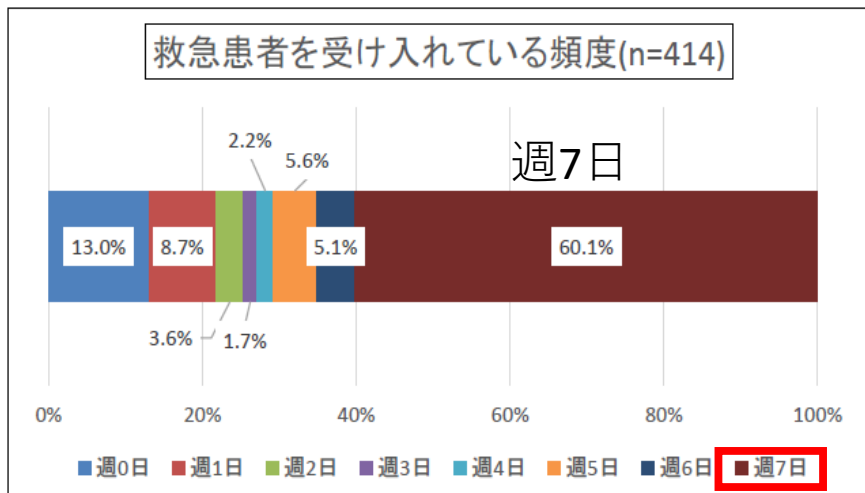

地域包括ケア病棟・病室を持つ医療機関における救急搬送の受け入れ件数(n=519)

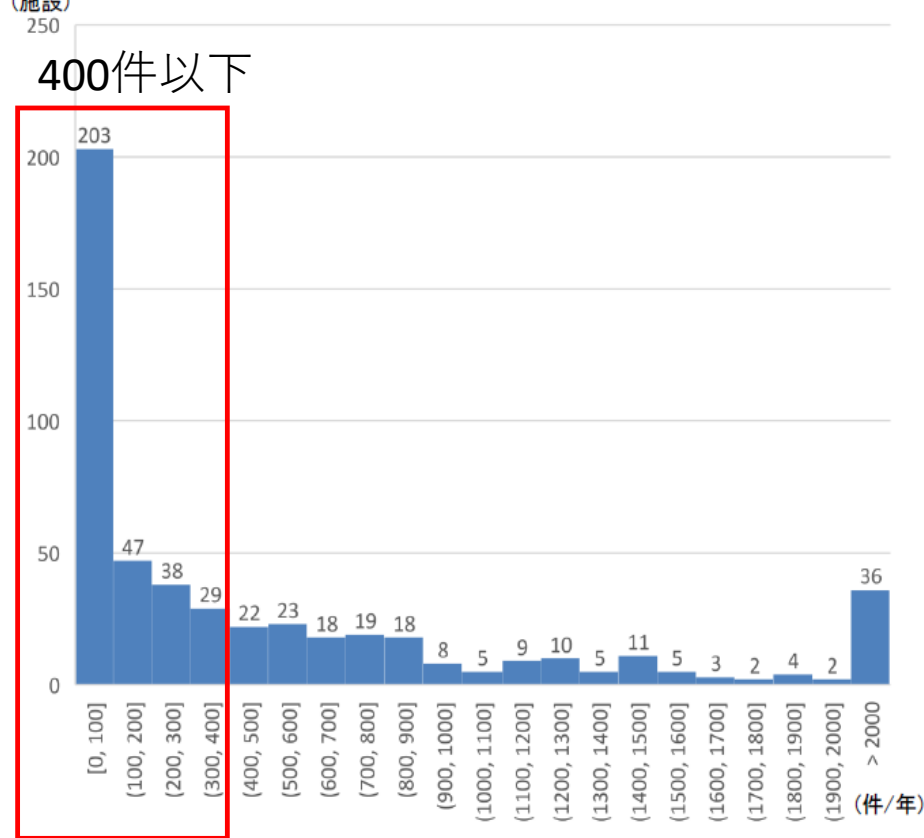

地域包括ケア病棟への救急患者の直接入院

- 医療・看護の必要性が高く、医療資源投入量が多い点を踏まえ、報酬上のインセンティブを設けるべき（井川委員）
- 現行の在宅患者支援病床初期加算の要件を見直して、受け入れ体制の整備、受け入れの促進を図ってはどうか（武井委員）
- 比較的重症の患者に適切な対応をするには看護加配などが必要となる。また三次救急に高齢患者が搬送等されれば生活状況把握などが困難になることから、地域包括ケア病棟などへの下り搬送が重要。これを評価しては（津留委員）

地域包括ケア病棟で
短期滞在手術患者を受け
入れている

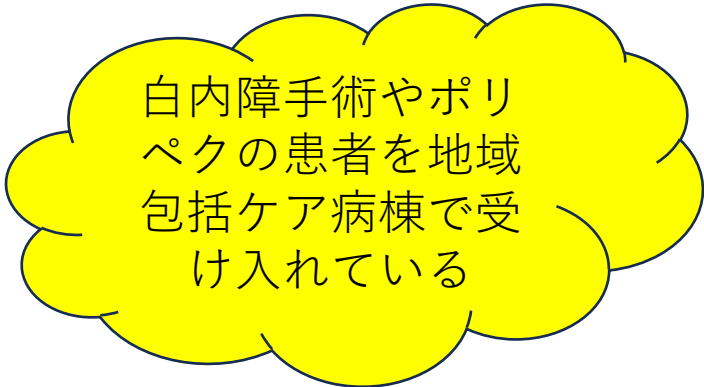

白内障手術やポリ
ペクの患者を地域
包括ケア病棟で受
け入れている

地域包括ケア病棟と短期滞在手術、DPCデータ解析①

地域包括ケア病棟の入棟患者のうち短期滞在手術等基本料3を算定する患者の割合

○ 地域包括ケア病棟の入棟患者のうち短期滞在手術等基本料3のみを算定する患者の割合は、多くの病棟、病室で0%であったが、158施設（9.5%）は10%以上であった。

短期滞在手術等基本料3のみを算定する患者の割合ごとの地域包括ケア病棟・病室の数
N = 957

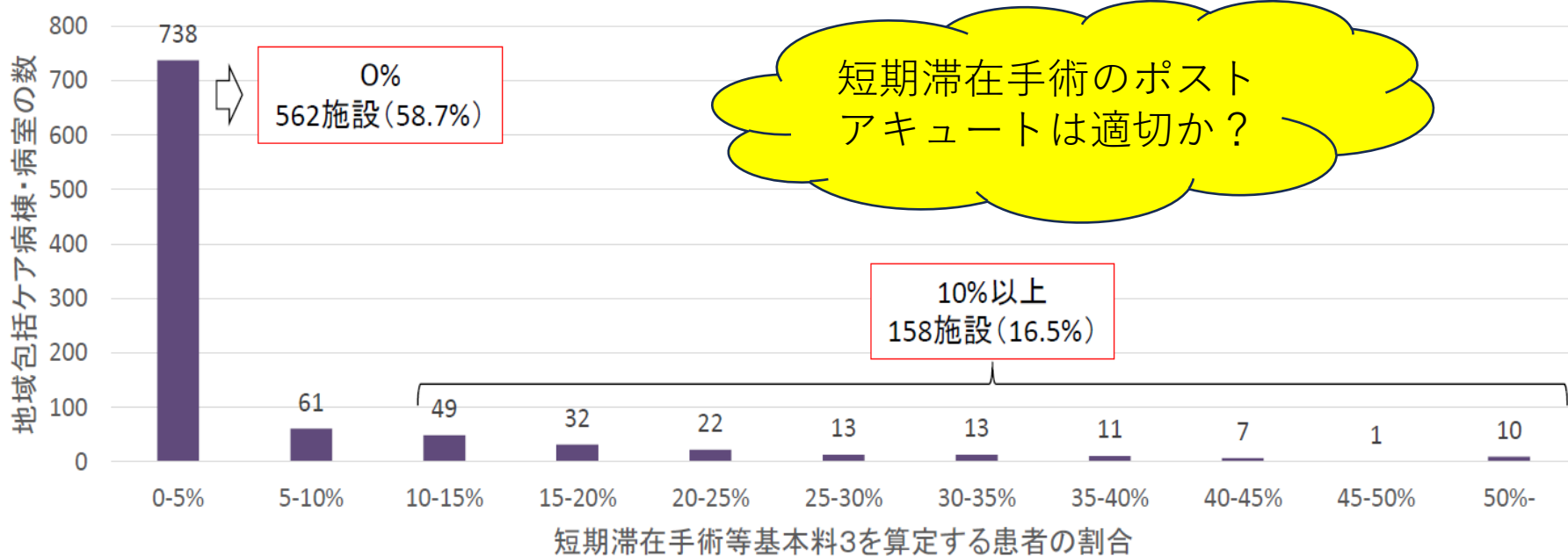

$$(\text{地域包括ケア病棟で短期滞在手術等基本料3のみを算定する患者の割合}) = \frac{(\text{地域包括ケア病棟で短期滞在手術等基本料3のみを算定する患者数})}{(\text{地域包括ケア病棟で地域包括ケア病棟入院料又は短期滞在手術等基本料3を算定する患者数})}$$

※ 短期滞在3が算定されないDPC対象病院の地域包括ケア病棟は除いて集計

⑬ 地域包括ケア病棟の施設基準の見直し

第1 基本的な考え方

地域包括ケアの深化・推進に向け、地域包括ケア病棟の効果的な入院医療の提供を更に推進する観点から、地域包括ケア病棟の要件を見直す。

第2 具体的な内容

地域包括ケア病棟入院料の施設基準において、在宅復帰率等の対象患者から、短期滞在手術等基本料3を算定する患者及び短期滞在手術等基本料1の対象手術を実施した患者を除くとともに、在宅復帰率の計算方法を改める。

改定案	現行
<p>【地域包括ケア病棟入院料】 [施設基準]</p> <p>十一の二 地域包括ケア病棟入院料の施設基準等 (4) 地域包括ケア病棟入院料2の施設基準 ニ 当該病棟（許可病床数が二百床以上の保険医療機関に限る。）において、入院患者に占める、当該保険医療機関の一般病棟から転棟したものの割合が<u>六割五分未満</u>であること。</p> <p>2 地域包括ケア病棟入院料1の施設基準 (1) 当該病棟において、退院患者</p>	<p>【地域包括ケア病棟入院料】 [施設基準]</p> <p>十一の二 地域包括ケア病棟入院料の施設基準等 (4) 地域包括ケア病棟入院料2の施設基準 ニ 当該病棟（許可病床数が二百床以上の保険医療機関に限る。）において、入院患者に占める、当該保険医療機関の一般病棟から転棟したものの割合が<u>六割未満</u>であること。</p> <p>2 地域包括ケア病棟入院料1の施設基準 (1) 当該病棟において、退院患者</p>

③地域包括医療病棟 の新設



高齢者の救急患者等に対応する入院医療について

○ これまでの主な指摘

- ・ 誤嚥性肺炎や尿路感染症の入院治療については、対応可能な地域包括ケア病棟におけるより一層の対応が必要ではないか。ただし、地域包括ケア病棟は、看護配置が13対1であること等から、対応できる救急医療には限界があることも認識すべき。
- ・ 急性期医療における機能分化の在り方については、地域包括ケア病棟など13対1の看護配置を施設基準とする病棟が現状では高齢者の救急搬送を十分に受け入れることが難しい場合があることを踏まえつつ、どのような病棟による急性期の高齢者等の受入を推進すべきかについて検討した上で、地域一般病棟や地域包括ケア病棟など急性期一般入院料1以外の病棟のうち高齢者救急への対応や高齢者のケアに必要な体制を備えた病棟を類型化して評価することが必要ではないかとの指摘があった。

○ 急性期医療を提供する急性期一般入院料の病棟におけるリハビリ、栄養管理の提供には、ばらつきがある。

○ 一方で、在宅復帰等を役割とする地域包括ケア病棟においては、救急患者の受け入れにばらつきがある。

高齢者の救急患者等に対応する入院医療（イメージ）



救急患者を受け入れる体制を整備



一定の医療資源を投入し、急性期を速やかに離脱



早期の退院に向け、リハビリ、栄養管理等を提供



退院に向けた支援
適切な意思決定支援



早期の在宅復帰
在宅医療、介護との連携



包括的に提供

地域包括医療病棟② 施設基準等

地域包括医療病棟入院料の算定要件及び施設基準

- 地域において、救急患者等を受け入れる体制を整え、リハビリテーション、栄養管理、入退院支援、在宅復帰等の機能を包括的に担う病棟の評価を新設する。

(新) 地域包括医療病棟入院料（1日につき） 3,050点

[算定要件]

別に厚生労働大臣が定める施設基準に適合しているものとして地方厚生局長等に届け出た病棟を有する保険医療機関において、当該届出に係る病棟に入院している患者について、所定点数を算定する。ただし、90日を超えて入院するものについては、区分番号A100に掲げる一般病棟入院基本料の地域一般入院料3の例により、算定する。

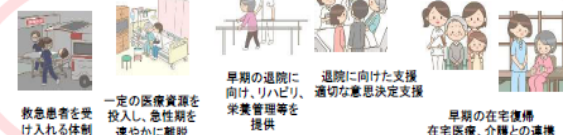

包括的に提供

[施設基準] (抜粋)

- (1) 看護職員が10:1以上配置されていること。
- (2) 当該病棟に常勤の理学療法士、作業療法士又は言語聴覚士が2名以上、専任の常勤の管理栄養士が1名以上配置されていること。
- (3) 入院早期からのリハビリテーションを行うにつき必要な構造設備を有していること。(病室6.4㎡/1人以上、廊下幅1.8m以上が望ましい 等)
- (4) 当該病棟に入院中の患者に対して、ADL等の維持、向上及び栄養管理等に資する必要な体制が整備されていること。
(ADLが入院時と比較して低下した患者の割合が5%未満であること 等)
- (5) 一般病棟用の重症度、医療・看護必要度の基準を用いて評価し、延べ患者数のうち「A3点以上、A2点以上かつB3点以上、又はC1点以上」に該当する割合が16%以上(必要度Ⅰの場合)又は15%以上(必要度Ⅱの場合)であるとともに、入棟患者のうち入院初日に「B3点以上」に該当する割合が50%以上であること。
- (6) 当該病棟の入院患者の平均在院日数が21日以内であること。
- (7) 当該病棟において、退院患者に占める、在宅等に退院するものの割合が8割以上であること。
- (8) 当該病棟において、入院患者に占める、当該保険医療機関の一般病棟から転棟したものの割合が5%未満であること。
- (9) 当該病棟において、入院患者に占める、救急用の自動車等により緊急に搬送された患者又は他の保険医療機関で救急患者連携搬送料を算定し当該他の保険医療機関から搬送された患者の割合が1割5分以上であること。
- (10) 地域で急性疾患等の患者に包括的な入院医療及び救急医療を行うにつき必要な体制を整備していること。
(2次救急医療機関又は救急告示病院であること、常時、必要な検査、CT撮影、MRI撮影を行う体制にあること 等)
- (11) データ提出加算及び入退院支援加算1に係る届出を行っている保険医療機関であること。
- (12) 特定機能病院以外の病院であること。(13) 急性期充実体制加算及び専門病院入院基本料の届出を行っていない保険医療機関であること。
- (14) 脳血管疾患等リハビリテーション料及び運動器リハビリテーション料に係る届出を行っている保険医療機関であること。

初期診療後の救急患者の転院搬送に対する評価

救急患者連携搬送料の新設

- ▶ 三次救急医療機関等に救急搬送された患者について連携する他の医療機関でも対応が可能と判断する場合に、連携する他の医療機関に看護師等が同乗の上で転院搬送する場合の評価を新設する。

(新) 救急患者連携搬送料

1 入院中の患者以外の患者の場合	1,800点
2 入院1日目の患者の場合	1,200点
3 入院2日目の患者の場合	800点
4 入院3日目の患者の場合	600点



[算定要件]

別に厚生労働大臣が定める施設基準に適合しているものとして地方厚生局長等に届け出た保険医療機関において、救急外来を受診した患者に対する初期診療を実施し、連携する他の保険医療機関において入院医療を提供することが適当と判断した上で、当該他の保険医療機関において入院医療を提供する目的で医師、看護師又は救急救命士が同乗の上、搬送を行った場合に算定する。この場合において、区分番号C004に掲げる救急搬送診療料は別に算定できない。

[施設基準]

- (1) 救急搬送について、相当の実績を有していること。
- (2) 救急患者の転院体制について、連携する他の保険医療機関等との間であらかじめ協議を行っていること。
- (3) 連携する他の保険医療機関へ搬送を行った患者の臨床経過について、転院搬送先の保険医療機関から診療情報の提供が可能な体制が整備されていること。
- (4) 連携する他の保険医療機関へ搬送した患者の病状の急変に備えた緊急の診療提供体制を確保していること。

急性期一般入院料1における在宅復帰率の基準の見直し

- ▶ 救急患者連携搬送料の新設に伴い、急性期一般入院料1等における在宅復帰率に関する施設基準について、救急患者連携搬送料を算定し他の保険医療機関※に転院した患者を対象から除外する。

※地域包括ケア病棟入院料（入院医療管理料を含む。）、回復期リハビリテーション病棟入院料、特定機能病院リハビリテーション病棟入院料、療養病棟入院基本料、有床診療所入院基本料及び有床診療所療養病床入院基本料を算定する病棟及び病室を除く。

急性期病棟、地域包括医療病棟及び地域包括ケア病棟の機能の比較（イメージ）

	急性期一般病棟入院料 1	地域包括医療病棟	地域包括ケア病棟入院料 1
病棟の趣旨	急性期医療を行う	高齢者急性期を主な対象患者として、治す医療とともに同時に支える医療（リハビリ等）を提供することで、より早期の在宅復帰を可能とする。	① 急性期治療を経過した患者の受け入れ。 ② 在宅で療養を行っている患者等の受け入れ ③ 在宅復帰支援
看護配置	7対1以上	10対1以上	13対1以上
重症度、医療・看護必要度の基準	<ul style="list-style-type: none"> 「A 3点以上又はC 1点以上」に該当する患者割合が20%以上 「A 2点以上又はC 1点以上」に該当する患者割合が27%以上 	<ul style="list-style-type: none"> 「A 2点以上かつB 3点以上」、「A 3点以上」、「C 1点以上」のいずれかに該当する患者割合が16%以上（必要度Ⅰ）又は15%以上（必要度Ⅱ） 入棟初日にB 3点以上の患者割合が50%以上 	<ul style="list-style-type: none"> 「A 1点以上又はC 1点以上」に該当する患者割合が10%以上（必要度Ⅰ）又は8%以上（必要度Ⅱ）
在院日数	平均在院日数 16日以内	平均在院日数 21日以内	60日まで算定可能
救急医療体制	- (救急医療管理加算等で評価)	24時間救急搬送を受け入れられる体制を構築していること 画像検査、血液学的検査等の24時間体制救急医療管理加算等による評価	二次救急医療機関又は救急告示病院 ※ 200床未満の病院の場合は救急医療の体制 ※ 一般病床の場合
救急実績	(地域医療体制確保加算等で実績に応じた評価)	緊急入院割合:緊急入院直接入棟 1割5分以上	自宅等からの緊急患者の受け入れ 3月で9人以上
リハビリ	-	PT、OT又はST 2名以上の配置、ADLに係る実績要件	PT、OT又はST 1名以上の配置
在宅復帰率	80%以上 (分子に地ケア、回り八病棟等への退院を含む)	80%以上 (分子に回り八病棟等への退院を含む)	72.5%以上 (分子に回り八病棟等への退院を含まない)

入院医療の評価体系と期待される機能（イメージ）

- 入院医療評価体系については、基本的な医療の評価部分と診療実績に応じた段階的な評価部分との二つの評価を組み合わせた評価体系としている。急性期医療と回復期医療を担う**地域包括医療病棟**を新設した。

※ 特定機能病院、専門病院、精神病棟、結核病棟、障害者施設等、その他の特定入院料等については、特定の機能や対象患者を想定した入院料のため、下記には含めていない。

急性期医療

回復期医療

慢性期医療

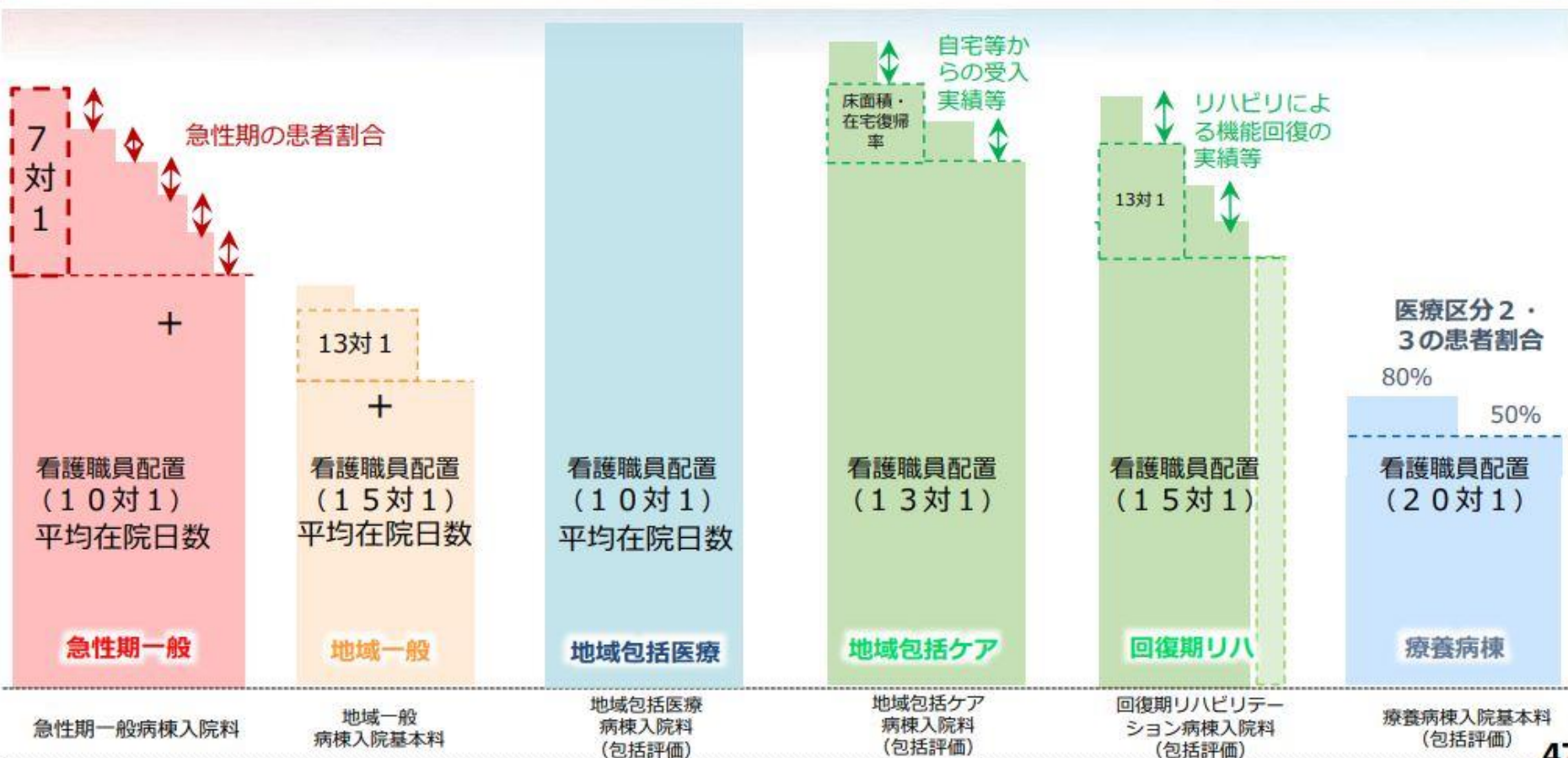

地域包括医療病棟は 「地ケア並び」にあらず

- 地域包括医療病棟は、より高齢者救急に特化しており、**ポアストアキュートではなく、ポアキュートを診る。**
- 平均在院日数も21日以内と定めている。
- 3次の医療機関で患者さんを迎え入れた「7対1病床」でなくても診られると分かったら、地域包括医療病棟に送ることもありえる。
- 地域包括医療病棟の包括範囲はDPCに近く、より急性期の医療が可能だ。
- 「地ケア並び」と考えるのではなく、この点にご留意いただきたい。



眞鍋馨医療課長

想定される地域包括医療病棟への移行のイメージ

- ▶ 地域における、高齢化、救急医療提供体制、リハビリテーション等の提供体制等を踏まえて、急性期入院基本料1（7対1）、急性期入院基本料2 - 6を算定する急性期病棟、あるいは一定の救急医療の実績のある地域包括ケア病棟等から転換することが想定されている。

①急性期入院基本料1からの一部転換



救急医療の実績が十分であり、既に後期高齢者の緊急入院が多く、急性期医療の中における機能分化が必要であるケースにおいては、一部の病棟を地域包括病棟に転換することなどが考えられる。

②急性期入院基本料2 - 6からの転換



急性期医療が充実している医療機関であり、リハビリ職、栄養関係職種の確保とADLに関連する実績評価が十分である場合は、急性期の全病棟や一部の病棟を転換することが考えられる。

③地域包括ケア病棟からの転換



既に在宅復帰機能が十分である地ケアの中で、救急搬送の受入が可能である病棟においては、転換が可能。

地域包括医療病棟への転換の意向

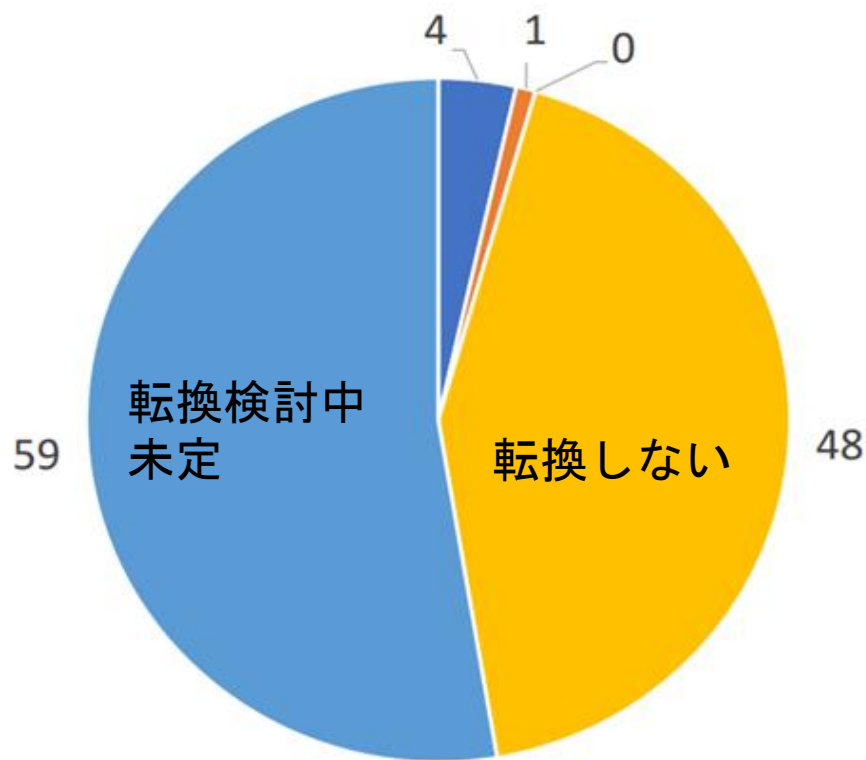

地域包括医療病棟
医療 → medical → メディカル
地メディ病棟

転換の意向	n	%
する(6月中)	4	4.5
する(7/1~9/31)	1	
する(10/1~)	0	
しない	48	42.3
検討中・未定	59	53.2
合計	112	100

する
5件

- する(6月中に)
- する(10月1日以降)
- 検討中または未定

- する(7月1日~9月31日まで)
- しない

地域包括医療病棟 地域医療構想では どの区分？



千葉県地域医療構想調整会議

病床機能報告における4医療機能について

- 各医療機関（有床診療所を含む。）は、毎年、病棟単位で、医療機能の「現状」と「今後の方向」を、自ら1つ選択して、都道府県に報告。

医療機能の名称	医療機能の内容
高度急性期機能	○ 急性期の患者に対し、状態の早期安定化に向けて、診療密度が特に高い医療を提供する機能 ※高度急性期機能に該当すると考えられる病棟の例 救命救急病棟、集中治療室、ハイケアユニット、新生児集中治療室、新生児治療回復室、小児集中治療室、総合周産期集中治療室であるなど、急性期の患者に対して診療密度が特に高い医療を提供する病棟
急性期機能	○ 急性期の患者に対し、状態の早期安定化に向けて、医療を提供する機能
回復期機能	○ 急性期を経過した患者への在宅復帰に向けた医療やリハビリテーションを提供する機能。 ○ 特に、急性期を経過した脳血管疾患や大腿骨頸部骨折等の患者に対し、ADLの向上や在宅復帰を目的としたリハビリテーションを集中的に提供する機能（回復期リハビリテーション機能）。
慢性期機能	○ 長期にわたり療養が必要な患者を入院させる機能 ○ 長期にわたり療養が必要な重度の障害者（重度の意識障害者を含む）、筋ジストロフィー患者又は難病患者等を入院させる機能

- **回復期機能については、**「リハビリテーションを提供する機能」や「回復期リハビリテーション機能」のみではなく、リハビリテーションを提供していなくても「**急性期を経過した患者への在宅復帰に向けた医療**」を提供している場合には、**回復期機能を選択できる。**
- 地域包括ケア病棟については、当該病棟が主に回復期機能を提供している場合は、回復期機能を選択し、主に急性期機能を提供している場合は急性期機能を選択するなど、個々の病棟の役割や入院患者の状態に照らして、医療機能を適切に選択すること。
- 特定機能病院においても、病棟の機能の選択に当たっては、一律に高度急性期機能を選択するのではなく、個々の病棟の役割や入院患者の状態に照らして、医療機能を適切に選択すること。

2025年の医療機能別必要病床数の推計結果（全国ベースの積上げ）

○ 今後も少子高齢化の進展が見込まれる中、患者の視点に立って、どの地域の患者も、その状態像に即した適切な医療を適切な場所で受けられることを目指すもの。このためには、医療機関の病床を医療ニーズの内容に応じて機能分化しながら、切れ目のない医療・介護を提供することにより、限られた医療資源を効率的に活用することが重要。

（→ 「病院完結型」の医療から、地域全体で治し、支える「地域完結型」の医療への転換の一環）

○ 地域住民の安心を確保しながら改革を円滑に進める観点から、今後、10年程度かけて、介護施設や高齢者住宅を含めた在宅医療等の医療・介護のネットワークの構築と併行して推進。

⇒ ・ 地域医療介護総合確保基金を活用した取組等を着実に進め、回復期の充実や医療・介護のネットワークの構築を行うとともに、慢性期の医療・介護ニーズに対応していくため、全ての方が、その状態に応じて、適切な場所で適切な医療・介護を受けられるよう、必要な検討を行うなど、国・地方が一体となって取り組むことが重要。

【現 状:2013年】

134.7万床 (医療施設調査)

病床機能報告
123.4万床
[2014年7月時点]*



高度急性期
19.1万床

急性期
58.1万床

回復期 11.0万床

慢性期
35.2万床

【推計結果:2025年】※ 地域医療構想策定ガイドライン等に基づき、一定の仮定を置いて、地域ごとに推計した値を積上げ

機能分化等をしないまま高齢化を織り込んだ場合:152万床程度

2025年の必要病床数(目指すべき姿)

115~119万床程度※1

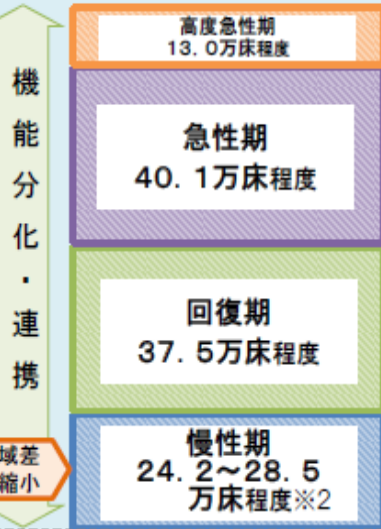

地域差の縮小

高度急性期
13.0万床程度

急性期
40.1万床程度

回復期
37.5万床程度

慢性期
24.2~28.5
万床程度※2

NDBのレセプトデータ等を活用し、医療資源投入量に基づき、機能区分別に分類し、推計

入院受療率の地域差を縮小しつつ、慢性期医療に必要な病床数を推計

将来、介護施設や
高齢者住宅を含めた
在宅医療等で追加的に
対応する患者数

29.7~33.7
万人程度※3

医療資源投入量が少ないなど、一般病床・療養病床以外でも対応可能な患者を推計

* 未報告・未集計病床数などがあり、現状の病床数(134.7万床)とは一致しない。なお、今回の病床機能報告は、各医療機関が定性的な基準を参考に医療機能を選択したものであり、今回の推計における機能区分の考え方によるものではない。

※1 パターンA:115万床程度、パターンB:118万床程度、パターンC:119万床程度
※2 パターンA:24.2万床程度、パターンB:27.5万床程度、パターンC:28.5万床程度
※3 パターンA:33.7万人程度、パターンB:30.6万人程度、パターンC:29.7万人程度

2022年度病床機能報告について

速報値

2015年度病床機能報告

(各医療機関が病棟単位で報告) ※6

2022年度病床機能報告

(各医療機関が病棟単位で報告) ※6

地域医療構想における2025年の病床の必要量
(入院受療率や推計人口から算出した2025年の医療需要に基づく推計(平成28年度末時点) ※4 ※6)

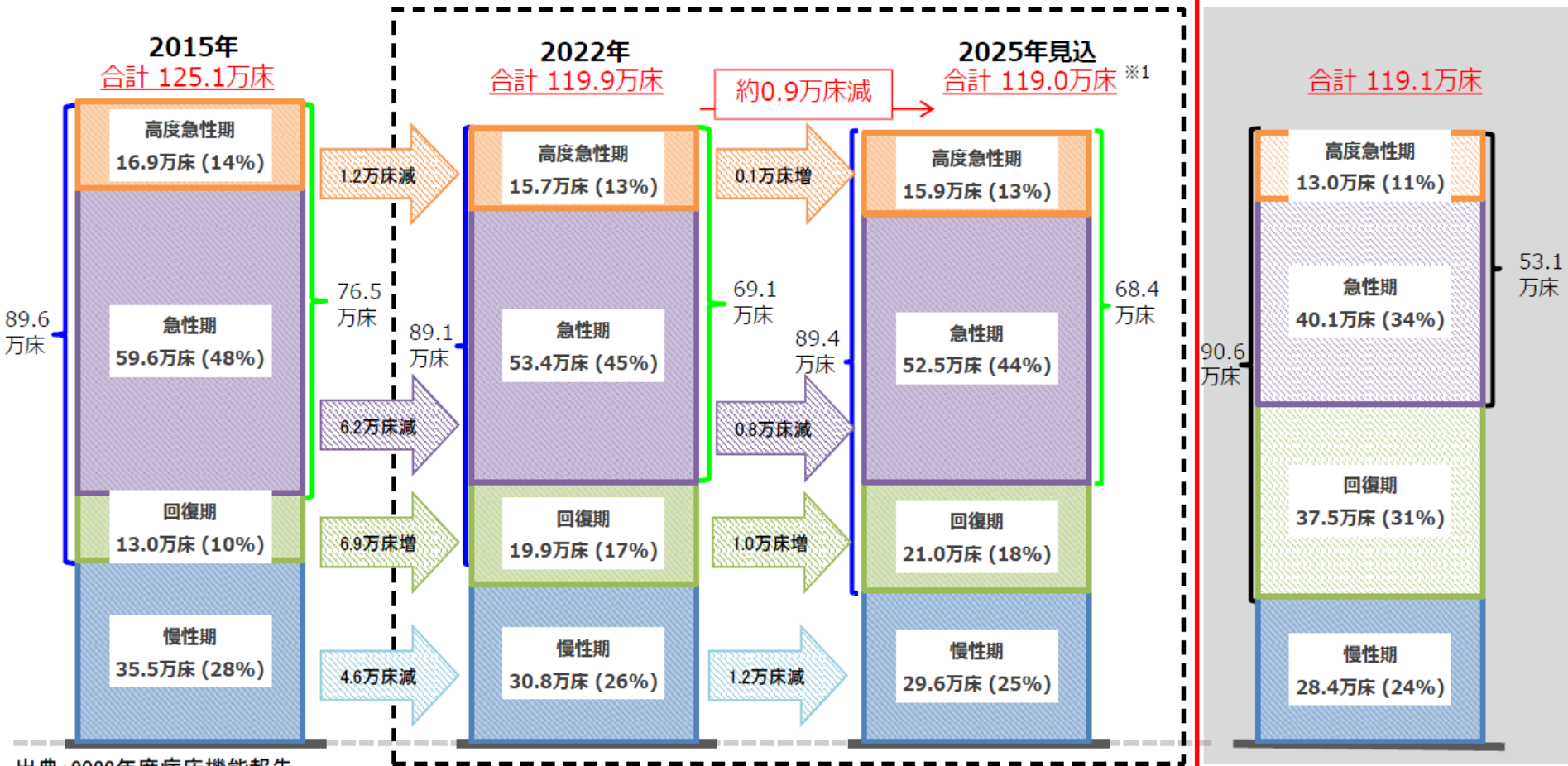

出典: 2022年度病床機能報告

※1: 2022年度病床機能報告において、「2025年7月1日時点における病床の機能の予定」として報告された病床数

※2: 対象医療機関数及び報告率が異なることから、年度間比較を行う際は留意が必要

(報告医療機関数/対象医療機関数(報告率)) 2015年度病床機能報告: 13,885/14,538 (95.5%)、2022年度病床機能報告: 13,885/14,538 (95.5%)

※3: 端数処理をしているため、病床数の合計値が合わない場合や、機能ごとの病床数の割合を合計しても100%にならない場合があります

※4: 平成25年度(2013年度)のNDBのレセプトデータ及びDPCデータ、国立社会保障・人口問題研究所『日本の地域別人口推計』を用いて推計

※5: 高度急性期のうちICU及びHCUの病床数(*): 19,065床(参考 2021年度病床機能報告: 19,645床)

*救命救急入院料1~4、特定集中治療室管理料1~4、ハイケアユニット入院医療管理料1・2のいずれかの届出を行っている医療機関を指す

※6: 病床機能報告の集計結果と将来の病床の必要量は、各構想区域の病床数を機械的に足し合わせたものであり、また、それだけではなく、詳細な分析や検討を行った上で地域医療構想調整会議で協議を行うことが重要。

高齢者の受け皿
の回復期病床が
16万床足りない

(一部精査中)

地域包括医療病棟は
回復期病床数をアップする



新たな地域医療構想等に関する検討会

2024年3月29日



新たな地域医療構想等に関する検討会 構成員名簿

(敬称略。五十音順)

氏 名

所 属・役 職

いしはら	やすゆき	岡山県鏡野町健康推進課長
石原	靖之	
いとう	しんいち	一般社団法人日本医療法人協会会長代行
伊藤	伸一	
いのくち	ゆうじ	公益社団法人全日本病院協会会長
猪口	雄二	
いまむら	ともあき	奈良県立医科大学教授
今村	知明	
えぞお	かずひこ	公益社団法人日本医師会常任理事
江澤	和彦	
○ 遠藤	ひさお	学習院大学長
おおや	ゆうすけ	一般社団法人全国医学部長病院長会議理事
大屋	祐輔	
おか	としあき	一般社団法人日本病院会副会長
岡	俊明	
おがた	ひろや	九州大学名誉教授
尾形	裕也	
おぐま	ゆたか	公益社団法人全国自治体病院協議会会長
小熊	豊	
かとり	てるゆき	一般社団法人未来研究所臥龍代表理事/兵庫県立大学大学院特任教授
香取	照幸	
かわもと	しげふみ	健康保険組合連合会専務理事
河本	滋史	
さくらぎ	しょうじ	公益社団法人日本精神科病院協会常務理事
櫻木	章司	
さとう	ひろふみ	岐阜県飛騨市市民福祉部地域包括ケア課長
佐藤	博文	
たかはし	たい	国際医療福祉大学大学院教授
高橋	泰	
たまかわ	あきら	福島県保健福祉部次長(健康衛生担当)
玉川	啓	
どい	たけろう	慶応義塾大学経済学部教授
土居	丈朗	
ひがし	けんたろう	公益社団法人全国老人保健施設協会会長
東	憲太郎	
まつだ	しんや	産業医科大学教授
松田	晋哉	
やまぐち	いくこ	認定 NPO 法人 ささえあい 医療人権センター COML 理事長
山口	育子	
よしかわ	くみこ	公益社団法人日本看護協会常任理事
吉川	久美子	

○：座長

新地域医療構想で 地域医療構想が大きく変わる

見直しに向けた 地域医療構想の 検討項目

- 2040年ごろを見据えた病床の数や役割
- 医療と介護の連携強化
- 在宅医療の在り方
- 医療機関ごとの役割分担
- 都市部や過疎地など地域の特性に応じた医療提供体制
- 医療機関の再編に向けた知事の権限

パート3

入退院支援加算・ 入院時支援加算



- 病気になり入院しても、住み慣れた地域で継続して生活できるよう、また、入院前から関係者との連携を推進するために、入院前や入院早期からの支援の強化や退院時の地域の関係者との連携を評価。

・ 入院時支援加算

- ・ 入退院支援加算
- ・ 地域連携診療計画加算

・ 退院時共同指導料

外来・在宅

入院

外来・在宅

外来部門と病棟
との連携強化

病棟

入院医療機関と在宅療養を担う
医療機関等との連携強化

外来部門

【入院前からの支援】

- ・ (入院前に) 利用しているサービスの利用状況の確認
- ・ 服薬中の薬剤の確認、各種スクリーニング
- ・ 入院生活に関するオリエンテーション
- ・ 看護や栄養管理等に係る療養支援の計画作成等



《入退院支援加算の対象となる患者》

- ・ 悪性腫瘍、認知症又は誤嚥性肺炎等の急性呼吸器感染症のいずれか
- ・ 緊急入院 / ・要介護認定が未申請
- ・ 虐待を受けている又はその疑いがある
- ・ 生活困窮者
- ・ 入院前に比べADLが低下し、退院後の生活様式の再編が必要
- ・ 排泄に介助を要する
- ・ 同居者の有無に関わらず、必要な養育又は介護を十分に提供できる状況にない
- ・ 退院後に医療処置が必要
- ・ 入退院を繰り返している
- ・ 長期的な低栄養状態が見込まれる
- ・ 家族に対する介助や介護等を日常的に行っている児童等
- ・ 児童等の家族から、介助や家族等を日常的に受けている

在宅療養を担う関係機関等

【退院時共同指導】

- ・ 患者の退院後の在宅療養を担う医療機関と、入院中の医療機関とが退院後の在宅での療養上必要な説明・指導を共同で行う

共同指導が行えなかった時は

【情報提供】

- ・ 保険医療機関間及び医療機関から保険薬局又は保健・福祉関係機関への診療情報の提供



入退院支援加算 1・2 の概要

A246 入退院支援加算（退院時1回）

➤ 施設間の連携を推進した上で、入院早期より退院困難な要因を有する患者を抽出し、入退院支援を実施することを評価。

- | | | | | |
|-------------------|-----------------|------|-----------------|--------|
| ➤ <u>入退院支援加算1</u> | イ 一般病棟入院基本料等の場合 | 700点 | □ 療養病棟入院基本料等の場合 | 1,300点 |
| <u>入退院支援加算2</u> | イ 一般病棟入院基本料等の場合 | 190点 | □ 療養病棟入院基本料等の場合 | 635点 |

[主な算定要件・施設基準]

	入退院支援加算1	入退院支援加算2
退院困難な要因	ア. 悪性腫瘍、認知症又は誤嚥性肺炎等の急性呼吸器感染症 イ. 緊急入院 ウ. 要介護状態であるとの疑いがあるが要介護認定が未申請であること エ. 家族又は同居者から虐待を受けている又はその疑いがある オ. 生活困窮者であること カ. 入院前に比べADLが低下し、退院後の生活様式の再編が必要であること（必要と推測されること。） キ. 排泄に介助を要すること ク. 同居者の有無に関わらず、必要な養育又は介護を十分に提供できる状況にないこと	ケ. 退院後に医療処置が必要 コ. 入退院を繰り返している サ. <u>入院治療を行っても長期的な低栄養状態になることが見込まれること</u> シ. <u>家族に対する介助や介護等を日常的に行っている児童等であること</u> ス. <u>児童等の家族から、介助や介護等を日常的に受けていること</u> セ. その他患者の状況から判断してアからスまでに準ずると認められる場合
①退院困難な患者の抽出 ②・患者・家族との面談 ・退院支援計画の着手 ③多職種によるカンファレンスの実施	①原則入院後3日以内に退院困難な患者を抽出 ②・原則として、患者・家族との面談は 一般病棟入院基本料等は7日以内 療養病棟入院基本料等は14日以内 に実施 ・入院後7日以内に退院支援計画作成に着手 ③入院後7日以内にカンファレンスを実施	①原則入院後7日以内に退院困難な患者を抽出 ②・できるだけ早期に患者・家族と面談 ・入院後7日以内に退院支援計画作成に着手 ③できるだけ早期にカンファレンスを実施
入退院支援部門の設置	入退院支援及び地域連携業務を担う部門の設置	
入退院支援部門の人員配置	入退院支援及び地域連携業務の十分な経験を有する専従の看護師又は社会福祉士が1名以上かつ、①もしくは②（※） ①専従の看護師が配置されている場合は、専任の社会福祉士を配置 ②専従の社会福祉士が配置されている場合は、専任の看護師を配置	
病棟への入退院支援職員の配置	各病棟に入退院支援等の業務に専従として従事する専任の看護師又は社会福祉士を配置（2病棟に1名以上）	-
連携機関との面会	連携機関の数が 25以上 であること。 連携機関の職員が年3回以上の頻度で 対面又はリアルタイムでの画像を介したコミュニケーション（ビデオ通話）が可能な機器を用いて 面会し、情報の共有等を行っていること	-
介護保険サービスとの連携	相談支援専門員との連携等の実績	※青字下線はR4年度改定事項

入退院支援加算の届出・算定状況

中医協 総-4
5. 7. 5改

- 入退院支援加算と入院時支援加算の届出施設は徐々に増加している。
- 入退院支援加算と入院時支援加算の算定回数はいずれも増加している。

■入退院支援加算（※）の届出状況の推移

入退院支援加算届出施設数

（※）
加算名称について、H28は「退院支援加算」、H30以降は「入退院支援加算」となっている。

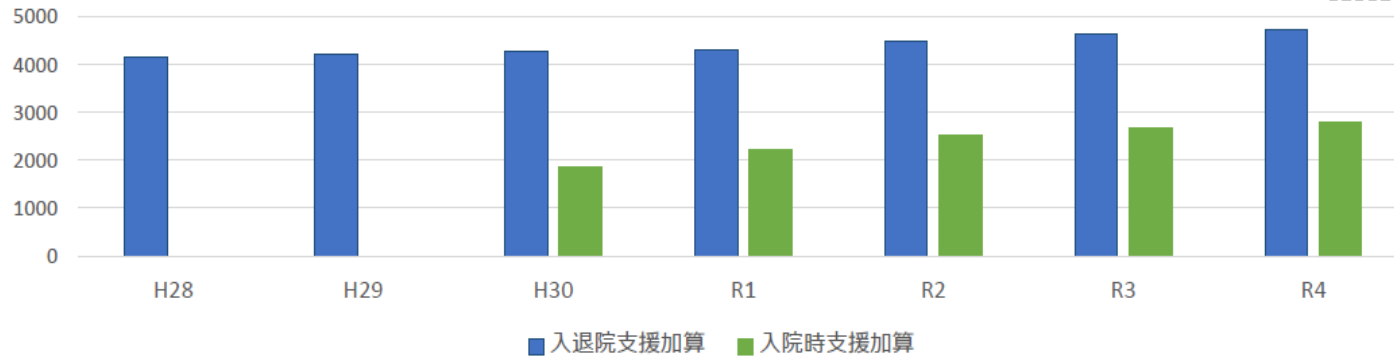

出典：各年7月1日の届出状況。保険局医療課調べ。

■入退院支援加算（※）の算定状況の推移

入退院支援加算(算定回数)

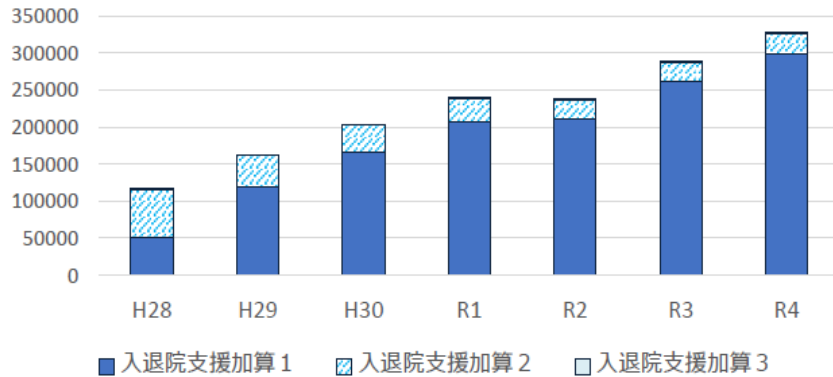

■入院時支援加算の算定状況の推移

入院時支援加算(算定回数)

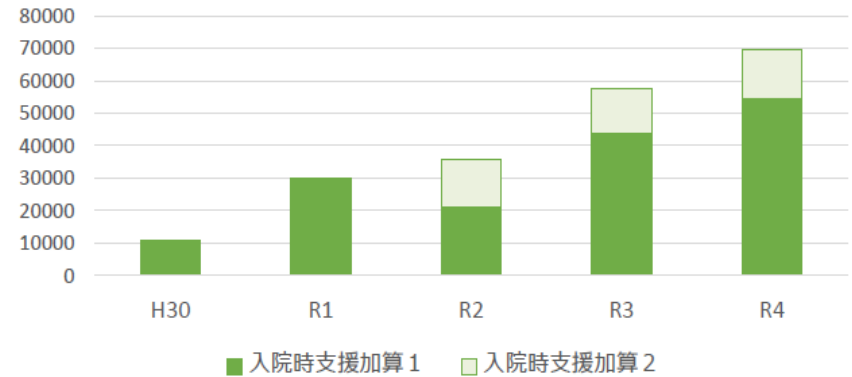

出典：社会医療診療行為別統計(各年6月審査分)

入退院支援加算 1・2の届出状況

- 入退院支援加算は、急性期一般入院料や専門病院入院基本料、特定機能病院入院基本料での届出が多かった。
- 地域一般入院料や療養病棟入院料等では、3割以上が入退院支援加算の届出がなく、かつ、入退院支援部門も設置していなかった。

■入退院支援加算 1 又は 2 の届出状況

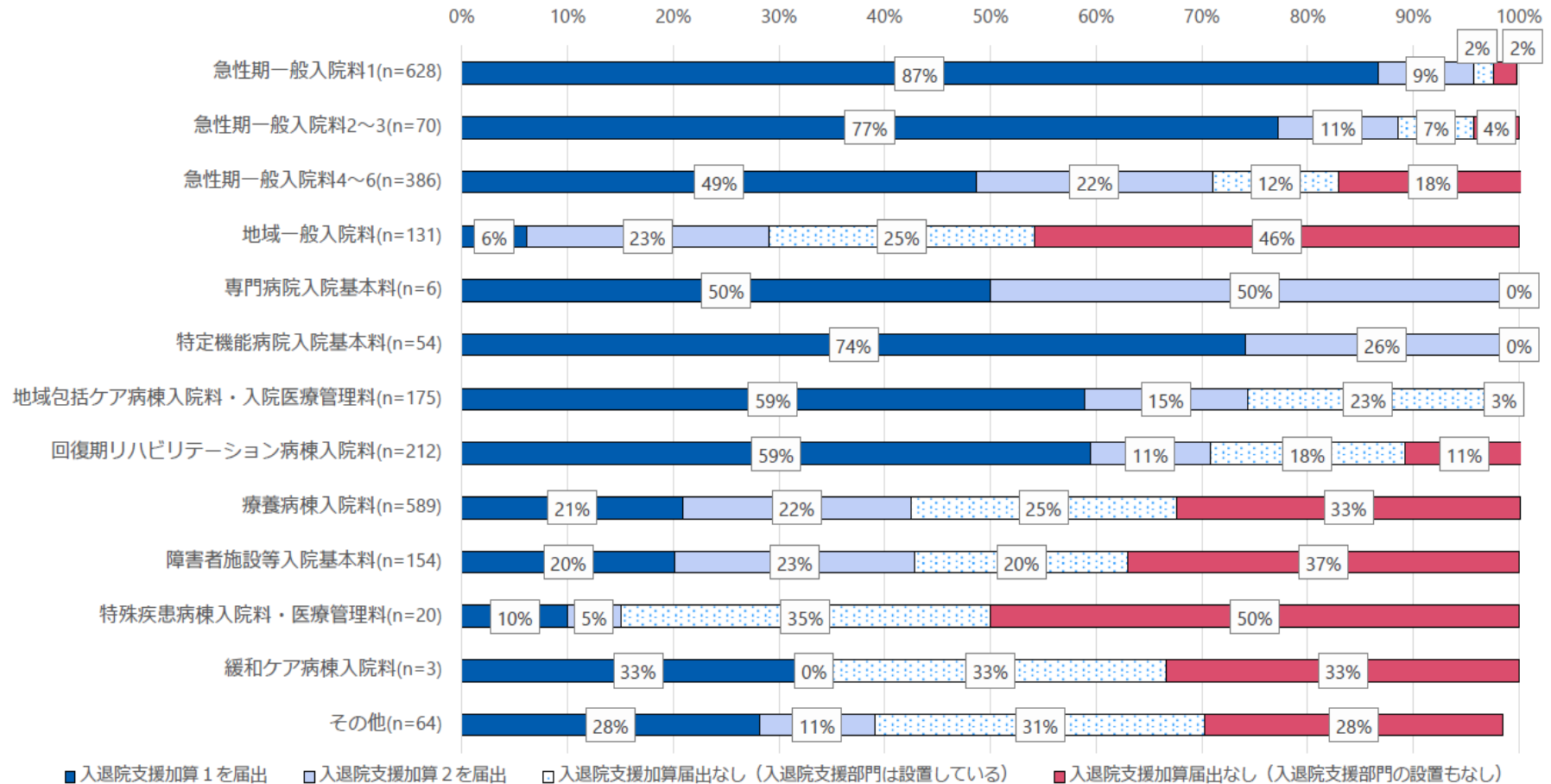

入退院支援の改定のポイント

- ①退院困難な要因
- ②入退院支援における連携機関
- ③入院前からの支援の強化
- ④退院後の継続支援

①退院困難な要因



入院料別の入退院支援加算の対象者における「退院困難な要因」

○ 入退院支援加算の対象者における「退院困難な要因」は入院料別に構成割合が異なり、急性期一般入院料では「緊急入院であること」の割合が高く、回復期リハビリテーション病棟や地域包括ケア病棟では「入院前に比べADLが低下し、退院後の生活様式の再編が必要であること(必要と推測されること)」の割合が高かった。

	急性期一般入院料 1(n=356)	急性期一般入院料2~ 3(n=46)	急性期一般入院料4~ 6(n=170)	地域包括ケア病棟入院 料・入院医療管理料 (n=82)	回復期リハビリテー ション病棟入院料 (n=94)
① 悪性腫瘍、認知症又は誤嚥性肺炎等の急性呼吸器感染症のいずれかであること	15.1%	13.4%	14.5%	8.8%	5.5%
② 緊急入院であること	31.5%	27.0%	20.1%	16.5%	12.1%
③ 要介護状態であるとの疑いがあるが要介護認定が未申請であること	4.8%	5.1%	5.2%	5.1%	5.4%
④ 家族又は同居者から虐待を受けている又はその疑いがあること	0.1%	0.1%	0.1%	0.2%	0.1%
⑤ 生活困窮者であること	0.8%	1.1%	0.9%	1.8%	0.5%
⑥ 入院前に比べADLが低下し、退院後の生活様式の再編が必要であること(必要と推測されること)	24.7%	25.0%	31.6%	40.7%	51.3%
⑦ 排泄に介助を要すること	5.0%	6.9%	5.3%	5.8%	6.4%
⑧ 同居者の有無に関わらず、必要な養育又は介護を十分に提供できる状況にないこと	4.9%	7.2%	7.6%	8.0%	6.9%
⑨ 退院後に医療処置(胃瘻等の経管栄養法を含む)が必要なこと	4.2%	4.3%	4.7%	4.5%	3.7%
⑩ 入退院を繰り返していること	2.9%	3.8%	4.9%	4.7%	3.4%
⑪ 入院治療を行っても長期的な低栄養状態となることが見込まれること	0.4%	0.8%	1.1%	1.2%	0.3%
⑫ 家族に対する介護や介護等を日常的に行っている児童等であること	0.0%	0.0%	0.0%	0.1%	0.0%
⑬ 児童等の家族から、介助や介護等を日常的に受けていること	0.1%	0.0%	0.0%	0.0%	0.0%
⑭ その他患者の状況から判断して①から⑬までに準ずると認められる場合	5.4%	5.2%	4.2%	2.5%	4.4%

入退院支援加算1・2の見直しについて②

入退院支援加算の対象の見直し

- 入退院支援加算の対象となる「退院困難な要因を有している患者」に、特別なコミュニケーション支援を要する者及び強度行動障害の状態の者を追加する。

現行

- 【入退院支援加算1及び2】
[算定要件]
退院困難な要因
ア 悪性腫瘍、認知症又は誤嚥性肺炎等の急性呼吸器感染症のいずれかであること
イ 緊急入院であること
ウ 要介護状態であるとの疑いがあるが要介護認定が未申請であること
- エ 家族又は同居者から虐待を受けている又はその疑いがあること
オ 生活困窮者であること
カ 入院前に比べADLが低下し、退院後の生活様式の再編が必要であること（必要と推測されること。）
キ 排泄に介助を要すること
ク 同居者の有無に関わらず、必要な養育又は介護を十分に提供できる状況にないこと
ケ 退院後に医療処置（胃瘻等の経管栄養法を含む。）が必要なこと
コ 入退院を繰り返していること
サ 入院治療を行っても長期的な低栄養状態となることが見込まれること
シ 家族に対する介助や介護等を日常的に行っている児童等であること
ス 児童等の家族から、介助や介護等を日常的に受けていること
セ その他患者の状況から判断してアからスマでに準ずると認められる場合

改定後

- 【入退院支援加算1及び2】
[算定要件]
退院困難な要因
ア 悪性腫瘍、認知症又は誤嚥性肺炎等の急性呼吸器感染症のいずれかであること
イ 緊急入院であること
ウ 要介護状態であるとの疑いがあるが要介護認定が未申請であること
又は要支援状態であるとの疑いがあるが要支援認定が未申請であること
エ コミュニケーションに特別な技術が必要な障害を有する者
オ 強度行動障害の状態の者
カ 家族又は同居者から虐待を受けている又はその疑いがあること
キ 生活困窮者であること
ク 入院前に比べADLが低下し、退院後の生活様式の再編が必要であること（必要と推測されること。）
ケ 排泄に介助を要すること
コ 同居者の有無に関わらず、必要な養育又は介護を十分に提供できる状況にないこと
サ 退院後に医療処置（胃瘻等の経管栄養法を含む。）が必要なこと
シ 入退院を繰り返していること
ス 入院治療を行っても長期的な低栄養状態となることが見込まれること
セ 家族に対する介助や介護等を日常的に行っている児童等であること
ソ 児童等の家族から、介助や介護等を日常的に受けていること
タ その他患者の状況から判断してアからソまでに準ずると認められる場合

「強度行動障害」の定義・障害福祉サービス等報酬上の評価

○ 強度行動障害の定義

・ 自分の体を叩いたり食べられないものを口に入れる、危険につながる飛び出しなど**本人の健康を損ねる行動**、他人を叩いたり物を壊す、大泣きが何時間も続くなど**周囲の人のくらしに影響を及ぼす行動**が、**著しく高い頻度**で起こるため、特別に配慮された支援が必要になっている状態のこと。

○ 強度行動障害に関する障害福祉サービス等報酬上の評価

- ・ 障害福祉サービス等を受ける際に行う障害支援区分の調査と併せて把握する「行動関連項目」（福祉型障害児入所施設の場合は強度行動障害判定基準表）を用いて判定。障害福祉サービス等報酬においては、**一定の点数以上となる人（24点中10点）**に対する特別に配慮された支援の提供が評価されている。（利用者数：下図参照）
- ・ **強度行動障害に至る前からの支援や行動改善が見られた後における継続的な支援**を評価するため、「行動援護」は平成20年に、「共同生活援助、短期入所、施設入所支援の重度障害者支援加算」は平成24年に、対象者判定の基準を変更した。
- ・ 平成30年度障害福祉サービス等報酬改定において、生活介護にも「重度障害者支援加算」を設けるとともに、障害児通所支援について「強度行動障害児支援加算」を創設した。
- ・ 令和3年度障害福祉サービス等報酬改定において、共同生活援助の区分4・5を「重度障害者支援加算」の対象とするとともに、障害者支援施設で実施する生活介護の外部通所者にも「重度障害者支援加算」を算定可能とする等の拡充を実施した。

行動障害関連の障害福祉サービス・障害児支援の利用者

（国民健康保険団体連合会データ）

のべ68,906人（令和3年10月時点）



重度訪問介護
1,079人



行動援護
12,117人



短期入所（重度障害者支援加算） 4,994人
施設入所支援（重度障害者支援加算Ⅱ） 21,933人
福祉型障害児入所施設（強度行動障害児特別支援加算） 15人



共同生活援助（重度障害者支援加算Ⅰ） 4,618人
（重度障害者支援加算Ⅱ） 2,759人



放課後等デイサービス（強度行動障害児支援加算） 3,451人
児童発達支援（強度行動障害児支援加算） 307人



生活介護（重度障害者支援加算）
17,633人

（参考）平成26年度から、重度訪問介護についても行動援護等の基準と同様の対象者に対して支援を提供することを可能としている。

②入退院支援における 連携機関



入退院支援加算 1・2 の概要

A246 入退院支援加算（退院時1回）

➤ 施設間の連携を推進した上で、入院早期より退院困難な要因を有する患者を抽出し、入退院支援を実施することを評価。

- | | | | | |
|------------|-----------------|------|-----------------|--------|
| ➤ 入退院支援加算1 | イ 一般病棟入院基本料等の場合 | 700点 | □ 療養病棟入院基本料等の場合 | 1,300点 |
| ➤ 入退院支援加算2 | イ 一般病棟入院基本料等の場合 | 190点 | □ 療養病棟入院基本料等の場合 | 635点 |

[主な算定要件・施設基準]

	入退院支援加算1	入退院支援加算2
退院困難な要因	ア. 悪性腫瘍、認知症又は誤嚥性肺炎等の急性呼吸器感染症 イ. 緊急入院 ウ. 要介護状態であるとの疑いがあるが要介護認定が未申請であること エ. 家族又は同居者から虐待を受けている又はその疑いがある オ. 生活困窮者であること カ. 入院前に比べA D Lが低下し、退院後の生活様式の再編が必要であること（必要と推測されること。） キ. 排泄に介助を要すること ク. 同居者の有無に関わらず、必要な養育又は介護を十分に提供できる状況にないこと	ケ. 退院後に医療処置が必要 コ. 入退院を繰り返している サ. <u>入院治療を行っても長期的な低栄養状態になることが見込まれること</u> シ. <u>家族に対する介助や介護等を日常的に行っている児童等であること</u> ス. <u>児童等の家族から、介助や介護等を日常的に受けていること</u> セ. その他患者の状況から判断してアからスまでに準ずると認められる場合
①退院困難な患者の抽出 ②・患者・家族との面談 ・退院支援計画の着手 ③多職種によるカンファレンスの実施	①原則入院後3日以内に退院困難な患者を抽出 ②・原則として、患者・家族との面談は 一般病棟入院基本料等は7日以内 療養病棟入院基本料等は14日以内 に実施 ・入院後7日以内に退院支援計画作成に着手 ③入院後7日以内にカンファレンスを実施	①原則入院後7日以内に退院困難な患者を抽出 ②・できるだけ早期に患者・家族と面談 ・入院後7日以内に退院支援計画作成に着手 ③できるだけ早期にカンファレンスを実施
入退院支援部門の設置	入退院支援及び地域連携業務を担う部門の設置	
入退院支援部門の人員配置	入退院支援及び地域連携業務の十分な経験を有する専従の看護師又は社会福祉士が1名以上かつ、①もしくは②（※） ①専従の看護師が配置されている場合は、専任の社会福祉士を配置 ②専従の社会福祉士が配置されている場合は、専任の看護師を配置	
病棟への入退院支援職員の配置	各病棟に入退院支援等の業務に専従として従事する専任の看護師又は社会福祉士を配置（2病棟に1名以上）	-
連携機関との面会	連携機関の数が 25以上 であること。 連携機関の職員が年3回以上の頻度で 対面又はリアルタイムでの画像を介したコミュニケーション（ビデオ通話）が可能な機器を用いて 面会し、情報の共有等を行っていること	-
介護保険サービスとの連携	相談支援専門員との連携等の実績	※青字下線はR4年度改定事項

入退院支援加算届出医療機関における連携体制

- 入退院支援加算の施設基準で求める連携機関の施設数は、入院料別に大きな差はなく、いずれの入院料の場合も介護保険サービス事業所との連携が最も多い。
- 連携機関の施設数は、医療機関毎のばらつきが大きい。

介護保険サービス事業所との連携が多い

■入退院支援加算の施設基準で求める連携機関（※）の施設数

急性期一般病棟を有する医療機関

	中央値	(25%tile)	(75%tile)	最頻値	平均値
① 連携機関数の合計	34	26	76.5	25	70.2
② うち、病院	8	2	17	0	14.3
③ うち、診療所	2	0	6	0	11.3
④ うち、介護保険サービス事業所	20	5	39.3	0	34.0
⑤ うち、障害福祉サービス事業所	0	0	1	0	1.4
⑥ うち、その他の施設	1	0	7	0	9.9

地域包括ケア病棟を有する医療機関

	中央値	(25%tile)	(75%tile)	最頻値	平均値
① 連携機関数の合計	31	25	59.8	25	52.7
② うち、病院	4	1	11	0	8.5
③ うち、診療所	1	0	4	0	8.3
④ うち、介護保険サービス事業所	20	11	32.75	0	30.2
⑤ うち、障害福祉サービス事業所	0	0	1	0	0.8
⑥ うち、その他の施設	0	0	5	0	4.9

回復期リハビリテーション病棟を有する医療機関

	中央値	(25%tile)	(75%tile)	最頻値	平均値
① 連携機関数の合計	32	25	79.3	25	61.0
② うち、病院	7	1	14.25	0	11.0
③ うち、診療所	1	0	4	0	5.9
④ うち、介護保険サービス事業所	22	11	44	0	37.3
⑤ うち、障害福祉サービス事業所	0	0	1	0	0.8
⑥ うち、その他の施設	0	0	1	0	0.8

（※）連携機関

- ① 転院又は退院体制等についてあらかじめ協議を行い、連携する保険医療機関、介護保険法に定める居宅サービス事業者、地域密着型サービス事業者、居宅介護支援事業者若しくは施設サービス事業者又は障害者の日常生活及び社会生活を総合的に支援するための法律に基づく指定特定相談支援事業者若しくは児童福祉法に基づく指定障害児相談支援事業者等（以下「連携機関」という。）であり、かつ
- ② 入退院支援部門あるいは病棟に配置されている入退院支援及び地域連携業務を担う看護師又は社会福祉士と、それぞれの連携機関の職員が年3回以上の頻度で対面又はリアルタイムでの画像を介したコミュニケーション（ビデオ通話）が可能な機器を用いて面会し、情報の共有等を行っている施設等をいう。

入退院支援加算届出医療機関における連携機関数の分布

- 急性期一般病棟を有し、入退院支援加算1を届け出る医療機関における、入退院支援加算の施設基準で求める連携機関の施設数の分布は以下のとおり。
- 連携する病院・診療所数がいずれもない施設も一部ある。

■急性期一般入院料の病棟を有し、入退院支援加算1を届け出る医療機関における、入退院支援加算の施設基準で求める連携機関数の分布 (n=450) (令和4年11月1日時点)

① 連携機関数の合計

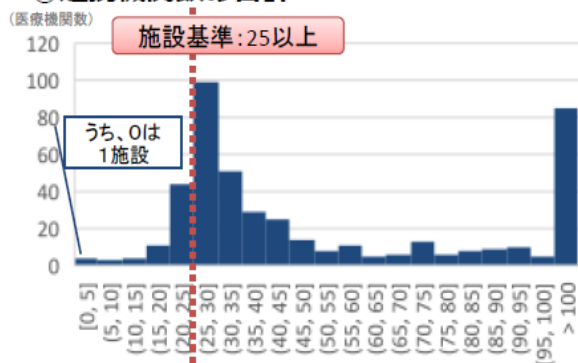

② ①のうち病院

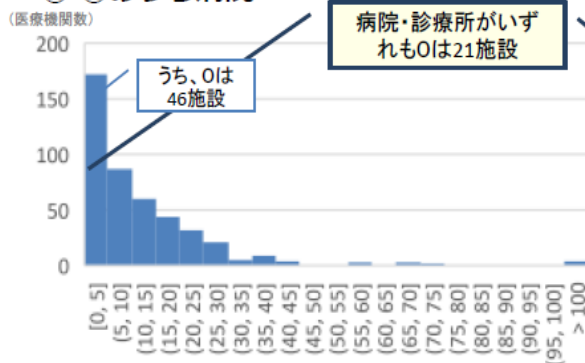

③ ①のうち診療所

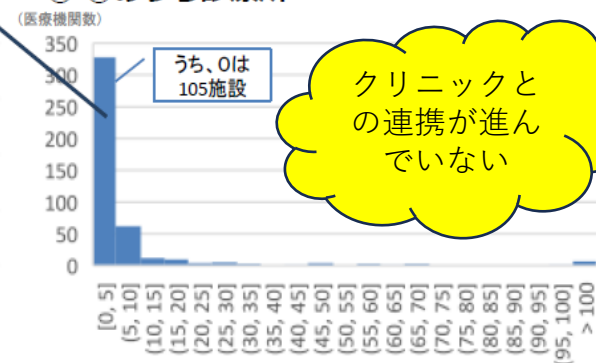

④ ①のうち介護保険サービス事業所

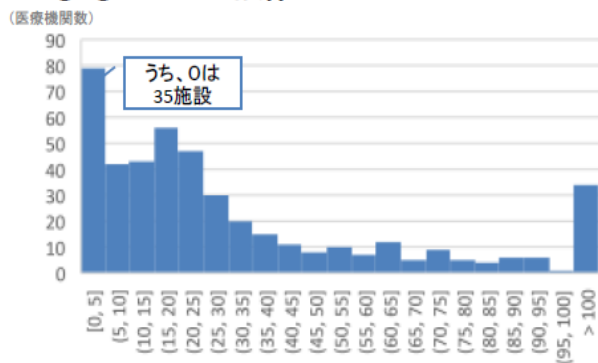

⑤ ①のうち障害福祉サービス事業所

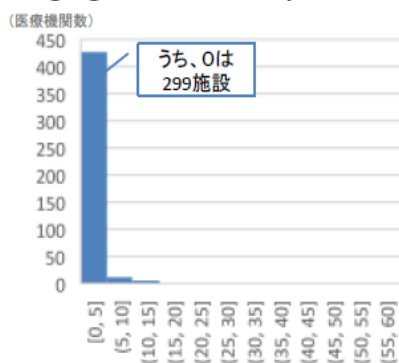

⑥ ①のうちその他の施設

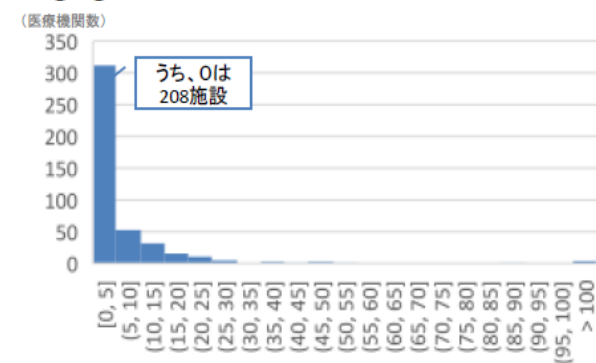

急性期病棟における退院後に必要な支援

- 急性期病棟において、医学的には外来・在宅でもよいが他の要因のために退院予定がない患者における、退院後に必要な支援について、約2割の患者では「医療処置」や「訪問診療」が必要とされた。
- また、退院に向けた目標・課題等として、約1割の患者では「転院先の医療機関の確保」が挙げられた。

■医学的には外来・在宅でもよいが他の要因のために退院予定がない患者における、退院後に必要な支援（複数回答）

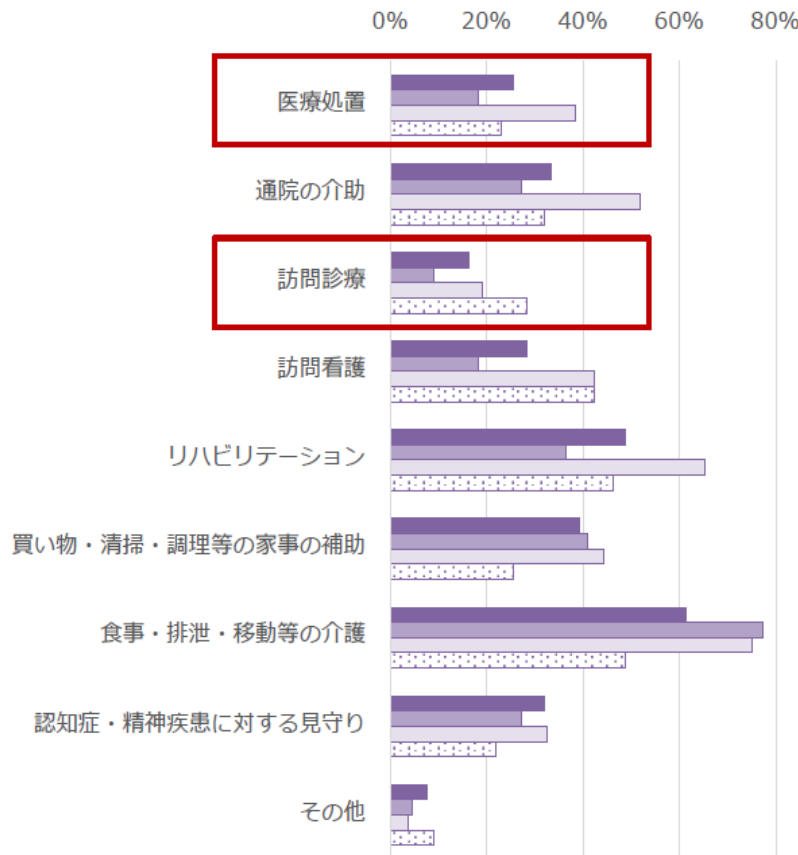

■退院へ向けた目標・課題等（複数回答）

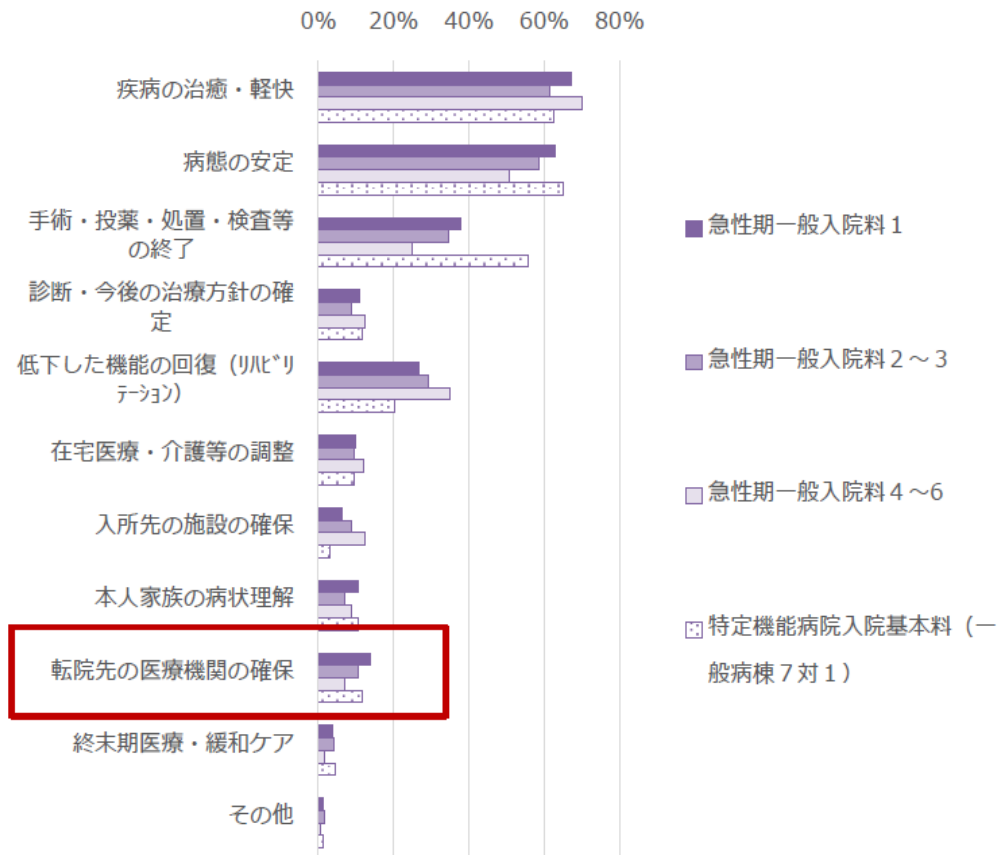

- 地域包括ケア病棟を有し、入退院支援加算1を届け出る医療機関における、入退院支援加算の施設基準で求める連携機関の施設数のうち、介護保険サービス事業所数と障害福祉サービス事業所数の分布は以下のとおり。
- 連携する介護保険サービス事業所数が5以下の施設も一定数ある。

■地域包括ケア病棟を有し、入退院支援加算1を届け出る医療機関における、入退院支援加算の施設基準で求める連携機関数の分布 (n=321)

① 介護保険サービス事業所 (令和4年11月1日時点)

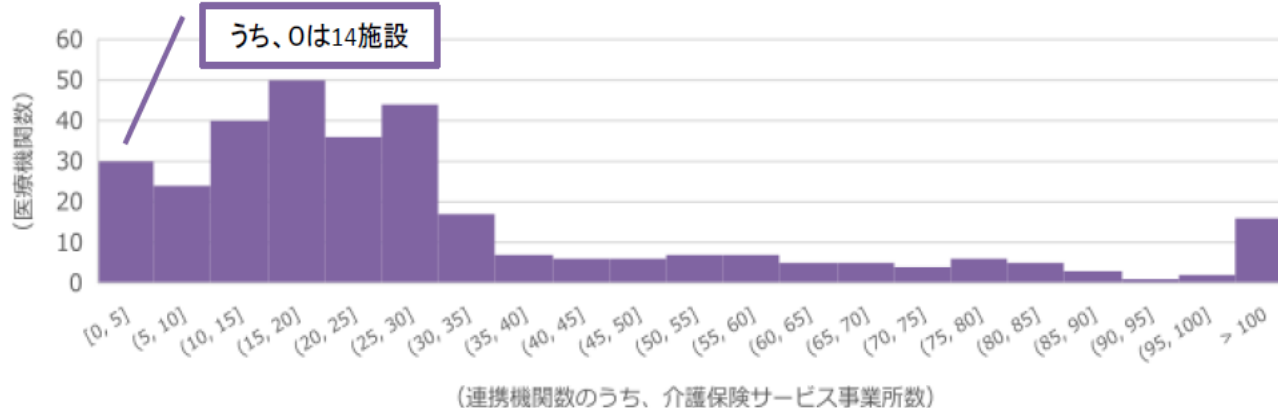

② 障害福祉サービス事業所 (令和4年11月1日時点)

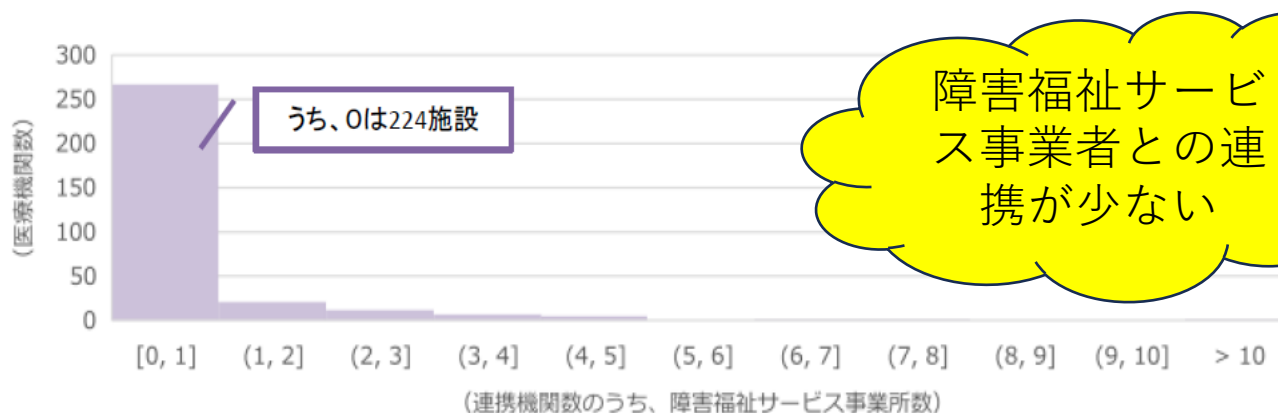

障害福祉サービス事業者との連携が少ない

入退院支援加算1・2の見直しについて①

入院時支援加算1の見直し

- 入院前からの支援をより充実・推進する観点から、入院時支援加算1の評価を見直す。

現行		改定後	
【入退院支援加算】		【入退院支援加算】	
注7 入院時支援加算1	230点	注7 入院時支援加算1	240点
入院時支援加算2	200点	入院時支援加算2	200点

入退院支援加算1の施設基準で求める連携機関数について

- 入退院支援における関係機関との連携強化の観点から、入退院支援加算1の施設基準で求める連携機関数について、急性期病棟を有する医療機関では病院・診療所との連携を、地域包括ケア病棟を有する医療機関では介護サービス事業所及び障害福祉サービス事業所等との連携を一定程度求める。

現行	改定後
<p>【入退院支援加算1】 【施設基準】</p> <p>(4) 転院又は退院体制等についてあらかじめ協議を行い、連携する連携機関の数が25以上であること。</p>	<p>【入退院支援加算1】 【施設基準】</p> <p>(4) 転院又は退院体制等についてあらかじめ協議を行い、連携する連携機関の数が25以上であること。なお、急性期一般入院基本料、特定機能病院入院基本料（一般病棟の場合に限る。）又は専門病院入院基本料（13対1入院基本料を除く。）を算定する病棟を有する場合は当該連携機関の数のうち1以上は保険医療機関であること。</p> <p>また、地域包括ケア病棟入院料を算定する病棟又は病室を有する場合は当該連携機関の数のうち5以上は介護保険法に定める居宅サービス事業者、地域密着型サービス事業者、居宅介護支援事業者若しくは施設サービス事業者又は障害者の日常生活及び社会生活を総合的に支援するための法律に基づく指定特定相談支援事業者若しくは児童福祉法に基づく指定障害児相談支援事業者であること。</p>

生活に配慮した支援の強化

- 退院支援計画の内容に、リハビリテーション、栄養管理及び口腔管理等を含む、退院に向けて入院中に必要な療養支援の内容並びに栄養サポートチーム等の多職種チームとの役割分担を盛り込むことを明記する。

③入院前からの 支援の強化

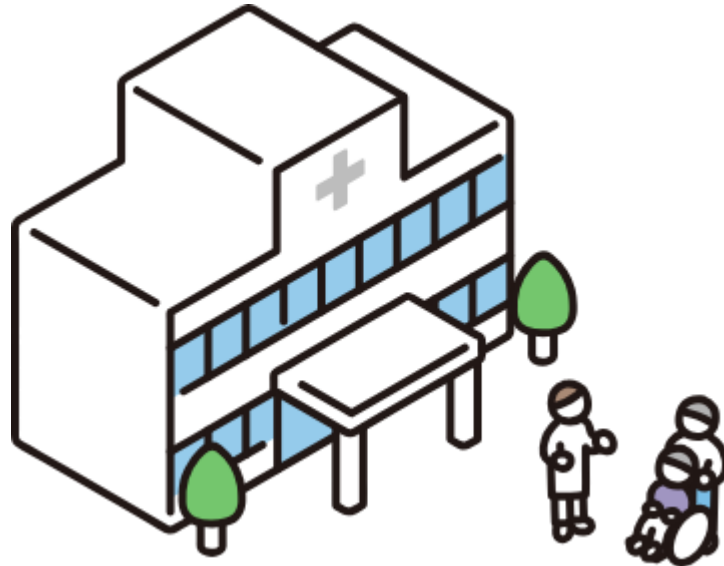

入院前からの支援の機能強化(イメージ)

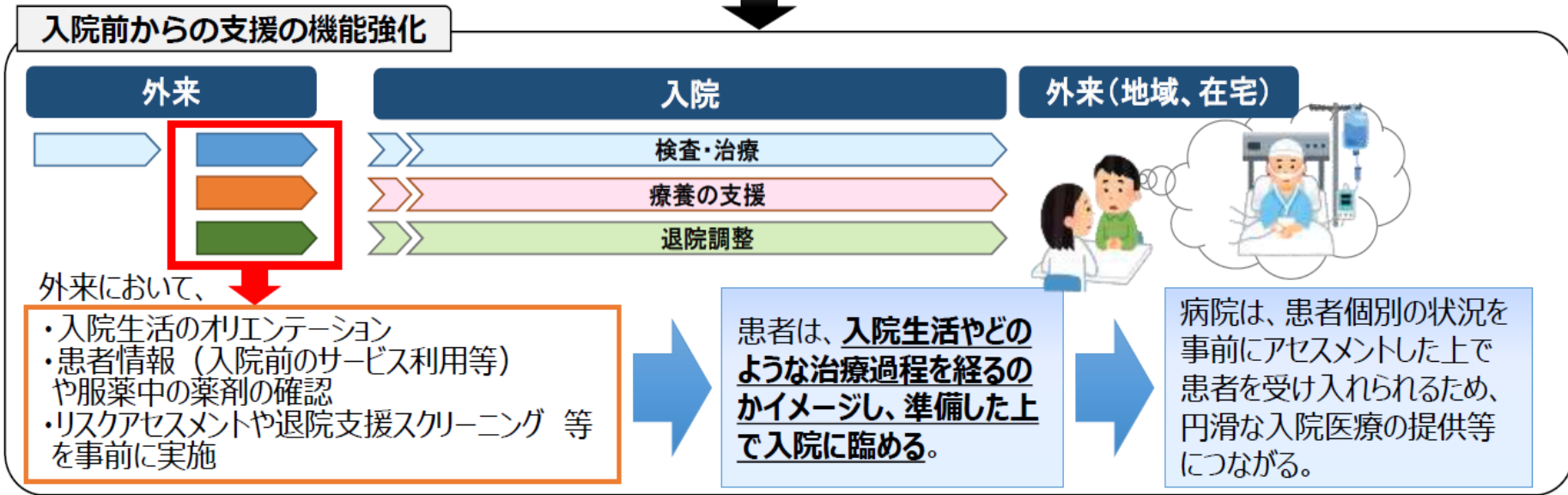
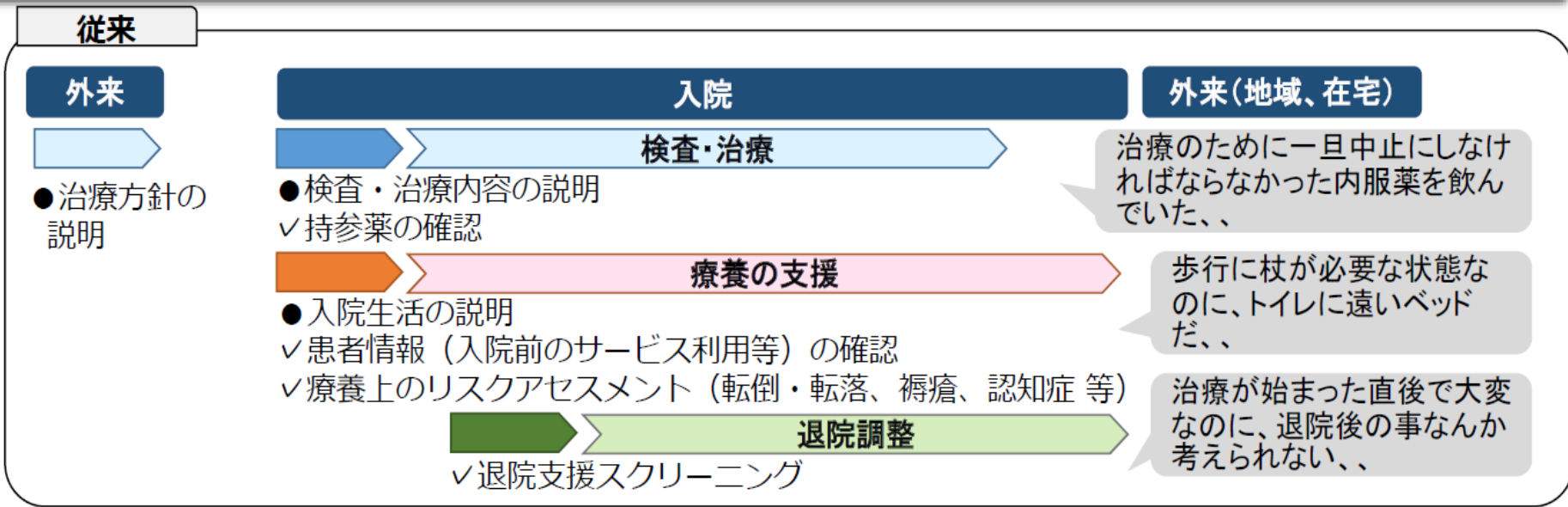

入院時支援加算の届出状況

- 入退院支援加算1・2届出医療機関のうち、急性期一般入院料1、専門病院入院基本料、特定機能病院入院基本料では、入院時支援加算を8割以上届出している。
- 入院時支援加算を届出していない理由は、「入退院支援部門への看護師・MSWの配置が困難なため」が最も多い。

■入退院支援加算1・2届出医療機関における入院時支援加算の届出状況

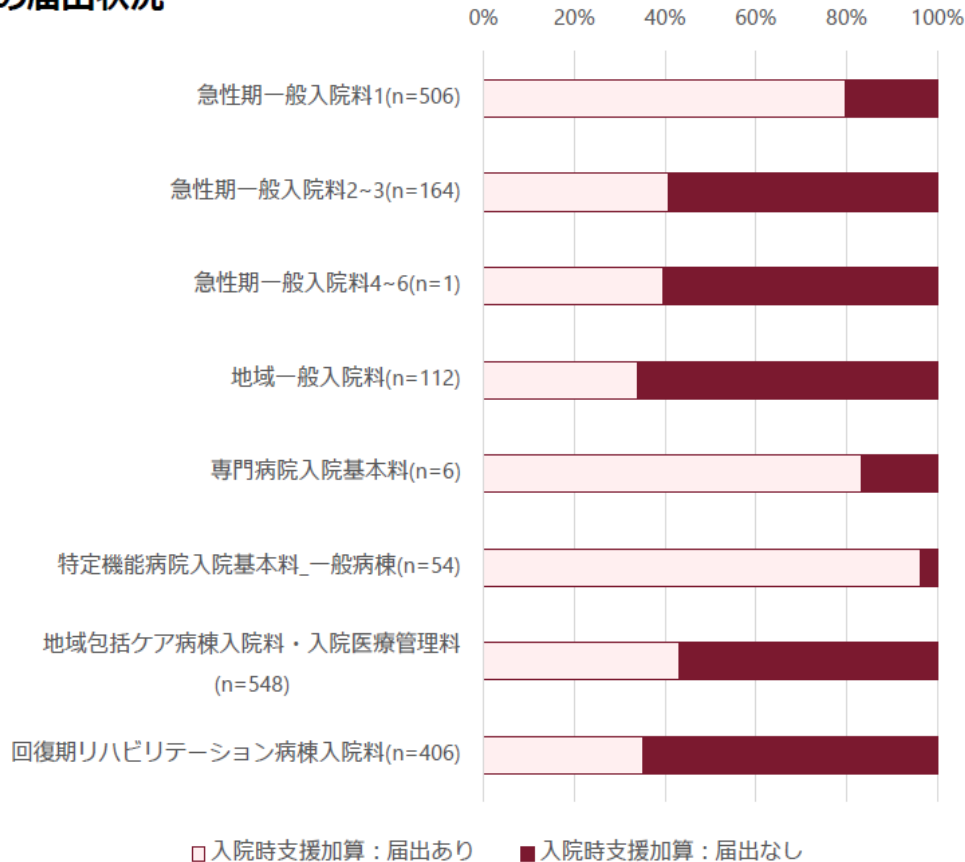

■急性期医療機関（※）において入院時支援加算を届出していない理由（複数回答） (n=112)

（※）急性期一般病棟、特定機能病院（一般）、専門病院

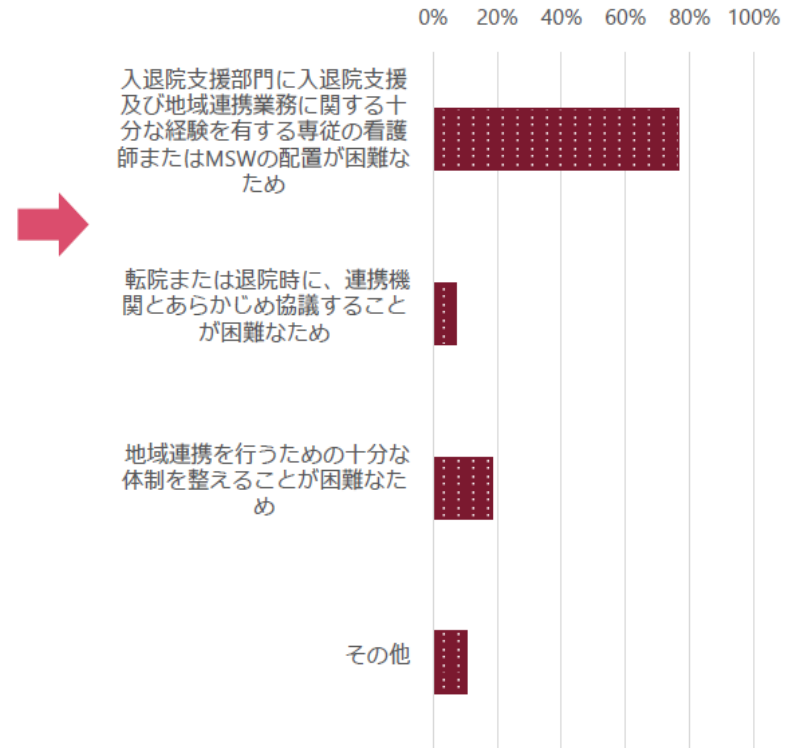

入院時支援加算の届出有無と平均在院日数

○ 入院時支援加算の届出有無と平均在院日数の関係を見ると、急性期一般入院基本料、地域包括ケア病棟入院料、回復期リハビリテーション病棟入院料、療養病棟入院基本料のいずれにおいても、入院時支援加算の届出が有る場合は、届出無い場合と比較して平均在院日数が短かった。

■入院料別の入院時支援加算の届出有無と平均在院日数

急性期一般入院基本料

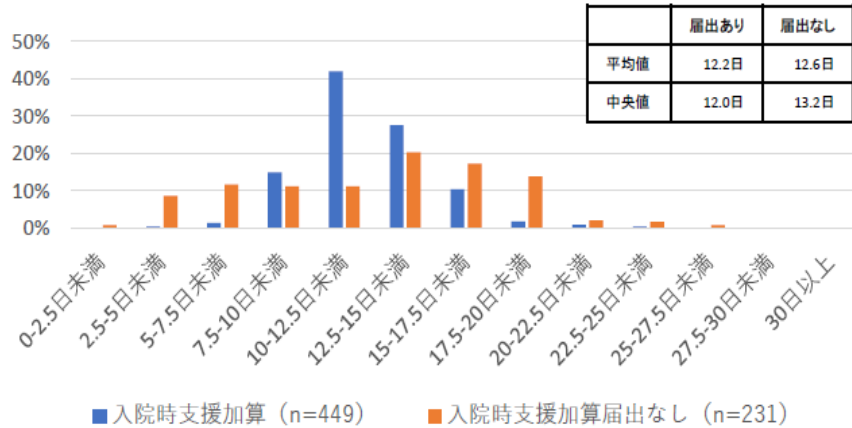

地域包括ケア病棟入院料・入院医療管理料

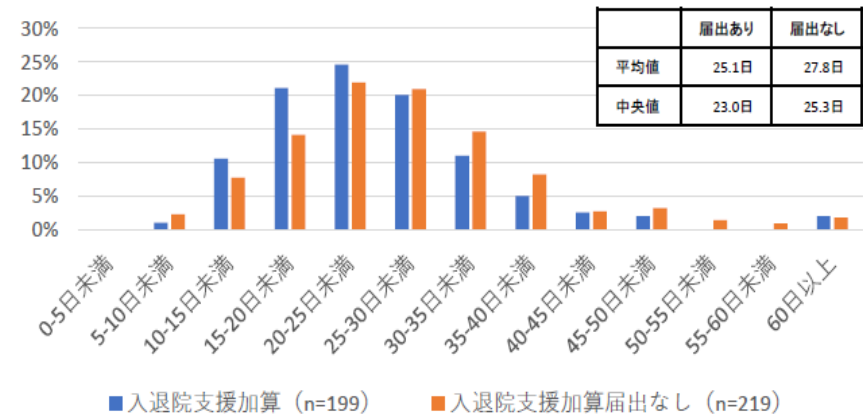

回復期リハビリテーション病棟入院料

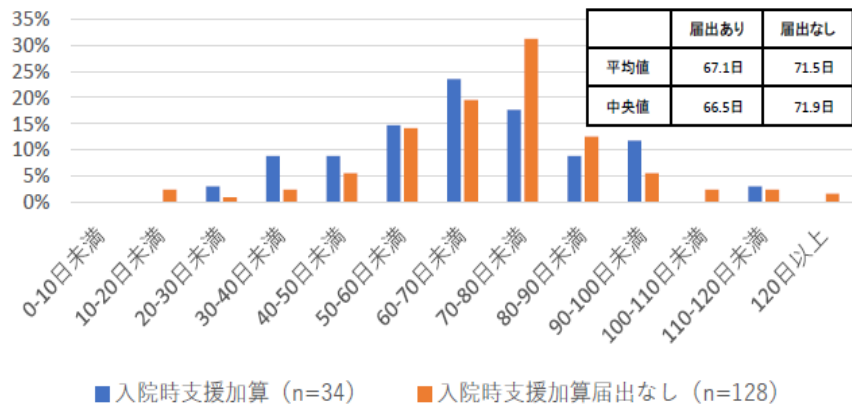

療養病棟入院基本料

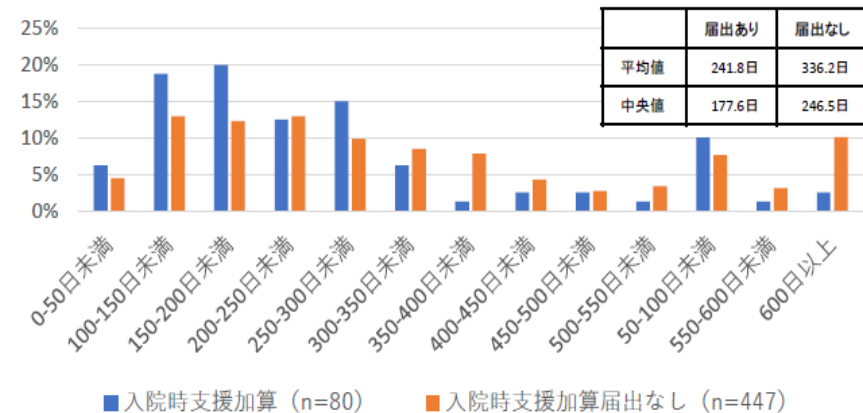

入院時支援加算を算定した患者における入院前に実施した事項

中医協 総-1
5. 7. 20

- 入院時支援加算を算定した患者における入院前に実施した事項について、必須項目以外では、「退院困難な要因の有無の評価」の実施率は高いが、「褥瘡に関する危険因子の評価」、「栄養状態の評価」の実施率は低い。

■入院時支援加算を算定した患者について、入院前に実施した事項（令和4年8月～10月の3か月間）

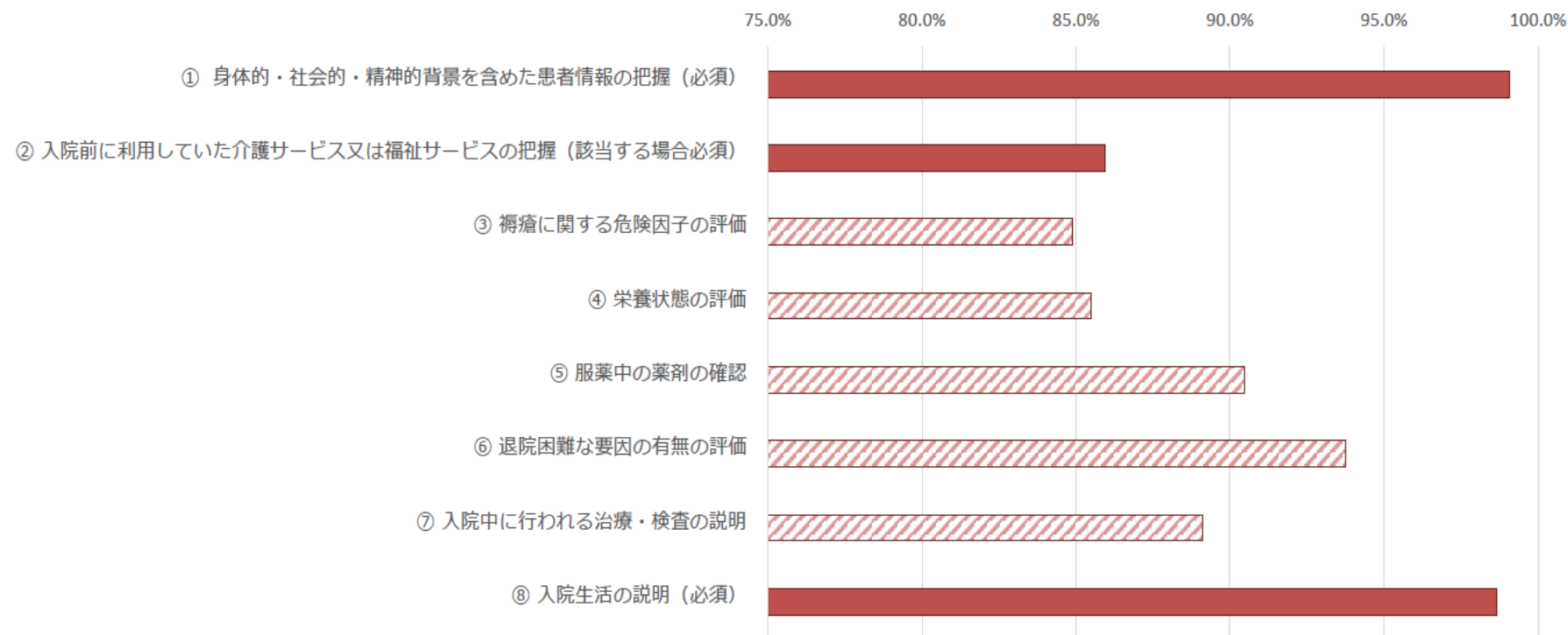

※
入院前に①から⑧まで全て実施した場合は、入院時支援加算1
患者の病態等により①、②及び⑧を含む一部項目を実施した場合は、入退院支援加算2

中医協委員意見

- 松本委員（支払い側）
 - 「褥瘡リスクの評価、栄養評価の重要性に鑑みれば、加算を一本化することを検討してはどうか」
 - 褥瘡リスクの評価や栄養評価は、加算2では必須となっていないために、実施状況が若干低めであり、この点を改善するために「すべての項目実施が要件となる加算1への一本化」を松本委員は提案しているのです。
 - 2020年度診療報酬改定では、より強力な支援を目指し「すべての項目実施を要件とする加算1を新設した経緯」を踏まえれば、「加算1への統合」案には一定の合理性があると言えそう
- 長島委員（診療側）
 - 「【入院時支援加算】を取得していない医療機関もある中では、底上げを重視すべきではないか。このためには加算の一本化はせず（加算1・2の維持）、そのうえで加算1へ誘導するために点数の引き上げ（230点からの引き上げ）を行うことも考えられる」

入院前からの支援を行った場合の評価

➤ 入院時支援加算1 230点

【算定対象】

- ① 自宅等（他の保険医療機関から転院する患者以外）から入院する予定入院患者であること。
- ② 入退院支援加算を算定する患者であること。

【施設基準】

- ① 入退院支援加算1、2又は3の施設基準で求める人員に加え、十分な経験を有する
「許可病床数200床以上」
 - ・ 専従の看護師が1名以上 又は
 - ・ 専任の看護師及び専任の社会福祉士が1名以上「許可病床数200床未満」
 - ・ 専任の看護師が1名以上が配置されていること。
- ② 地域連携を行うにつき十分な体制が整備されていること。

入院時支援加算2 200点（退院時1回）

【算定要件】

入院の予定が決まった患者に対し、入院中の治療や入院生活に係る計画に備え、①入院前に以下のア) からク) を行い、②入院中の看護や栄養管理等に係る療養支援の計画を立て、③患者及び入院予定先の病棟職員と共有すること。

入院前にア) からク) まで全て実施した場合は、入院時支援加算1を、患者の病態等によりア)、イ) 及びク) を含む一部項目を実施した場合は加算2を算定する。

- ア) 身体的・社会的・精神的背景を含めた患者情報の把握
- イ) 入院前に利用していた介護サービス・福祉サービスの把握 (※)
- ウ) 褥瘡に関する危険因子の評価
- エ) 栄養状態の評価
- オ) 服薬中の薬剤の確認
- カ) 退院困難な要因の有無の評価
- キ) 入院中に行われる治療・検査の説明
- ク) 入院生活の説明

(※) 要介護・要支援状態の場合のみ実施

入退院支援加算1・2の見直しについて③

入院前の医療機関と本人・家族等や障害福祉サービス事業者等との事前調整の評価

- 特別なコミュニケーション支援を要する者及び強度行動障害の状態の者に対し、入院前に医療機関と本人・家族等や障害福祉サービス事業所等とで事前調整を行うことの評価を新設する。

(新) **入院事前調整加算** **200点**

[算定要件]

- (1) 別に厚生労働大臣が定める患者に対して、入院前に患者及びその家族等並びに当該患者の在宅での生活を支援する障害福祉サービス事業者等と事前に入院中の支援に必要な調整を行った場合に、所定点数に加算する。
- (2) 当該加算を算定するに当たっては、コミュニケーションに特別な技術が必要な障害を有する者又は強度行動障害の状態の者であって入院の決まったものについて、当該患者の特性を踏まえた入院中の治療や入院生活に係る支援が行えるよう、当該患者、その家族等及び当該患者の在宅における生活を支援する障害福祉サービス事業者等から事前に情報提供を受け、その内容を踏まえ、入院中の看護等に係る療養支援の計画を立て、患者及び入院予定先の病棟職員と共有した場合に算定する。

[施設基準]

入院事前調整加算に規定する厚生労働大臣が定める患者

- (1) コミュニケーションにつき特別な支援を要する者又は強度行動障害を有する者であること。
- (2) 入退院支援加算を算定する患者であること。

医療的ケア児（者）に対する入院前支援の評価の新設

医療的ケア児（者）に対する入院前支援の評価の新設

- 医療的ケア児（者）が入院する際の在宅からの連続的なケアを確保する観点から、事前に自宅等を訪問し、患者の状態や人工呼吸器の設定等のケア状態の把握を行った場合について、新たな評価を行う。

(新) 医療的ケア児（者）入院前支援加算 1,000点

[対象患者]

医療的ケア判定スコア16点以上の医療的ケア児（者）



[算定要件]

- 1 別に厚生労働大臣が定める施設基準に適合しているものとして地方厚生局長等に届け出た保険医療機関において、当該保険医療機関の医師又は当該医師の指示を受けた看護職員が、入院前に別に厚生労働大臣が定める患者（第1節の入院基本料（特別入院基本料等を含む。）及び第3節の特定入院料のうち、医療的ケア児（者）入院前支援加算を算定できるものを現に算定している患者に限り、当該保険医療機関の入院期間が通算30日以上のもを除く。）の患家等を訪問し、患者の状態、療養生活環境及び必要な処置等を確認した上で療養支援計画を策定し、入院前又は入院した日に当該計画書を患者又はその家族等に説明し、文書により提供した場合に、**保険医療機関ごとに患者1人につき1回に限り**、入院初日に限り所定点数に加算する。
- 2 別に厚生労働大臣が定める施設基準に適合しているものとして地方厚生局長等に届け出た保険医療機関において、医療的ケア児（者）入院前支援加算を算定すべき入院前支援を**情報通信機器を用いて行った場合は、所定点数に代えて、500点を所定点数に加算する。**
- 3 区分番号A 2 4 6の注7に掲げる入院時支援加算は別に算定できない。

[施設基準]

- (1) **直近1年間の医療的ケア判定スコア16点以上の医療的ケア児（者）の入院患者数が10件以上**であること。
- (2) 令和7年5月31日までの間に限り、(1)の基準を満たしているものとする。

医療的ケア判定スコア		基本スコア	見守りスコア		
			高	中	低
1. 人工呼吸器（鼻マスク式補助換気法、ハイフローセラピー、間歇的陽圧吸入法、排痰補助装置及び高頻度胸壁振動装置を含む。）の管理N		10	2	1	0
2. 気管切開の管理		8	2		0
3. 鼻咽頭エアウェイの管理		5	1		0
4. 酸素療法		8	1		0
5. 吸引（口鼻腔又は気管内吸引に限る。）		8	1		0
6. ネブライザーの管理		3		0	
7. 経管栄養	(1) 経鼻胃管、胃瘻、経鼻腸管、経胃瘻腸管、腸瘻又は食道瘻	8	2		0
	(2) 持続経管注入ポンプ使用	3	1		0
8. 中心静脈カテーテルの管理（中心静脈栄養、肺高血圧症治療薬、麻薬等）		8	2		0
9. 皮下注射	(1) 皮下注射（インスリン、麻薬等の注射を含む。）	5	1		0
	(2) 持続皮下注射ポンプの使用	3	1		0
10. 血糖測定（持続血糖測定器による血糖測定を含む。）		3	1		0
11. 継続的な透析（血液透析、腹膜透析等）		8	2		0
12. 導尿	(1) 間欠的導尿	5	0		
	(2) 持続的導尿（尿道留置カテーテル、膀胱瘻、腎瘻又は尿路ストーマ）	3	1		0
13. 排便管理	(1) 消化管ストーマの使用	5	1		0
	(2) 摘便又は洗腸	5	0		
	(3) 浣腸	3	0		
14. 痙攣時における座薬挿入、吸引、酸素投与又は迷走神経刺激装置の作動等の処置		3	2		0

④退院後の継続支援



心不全パンデミック

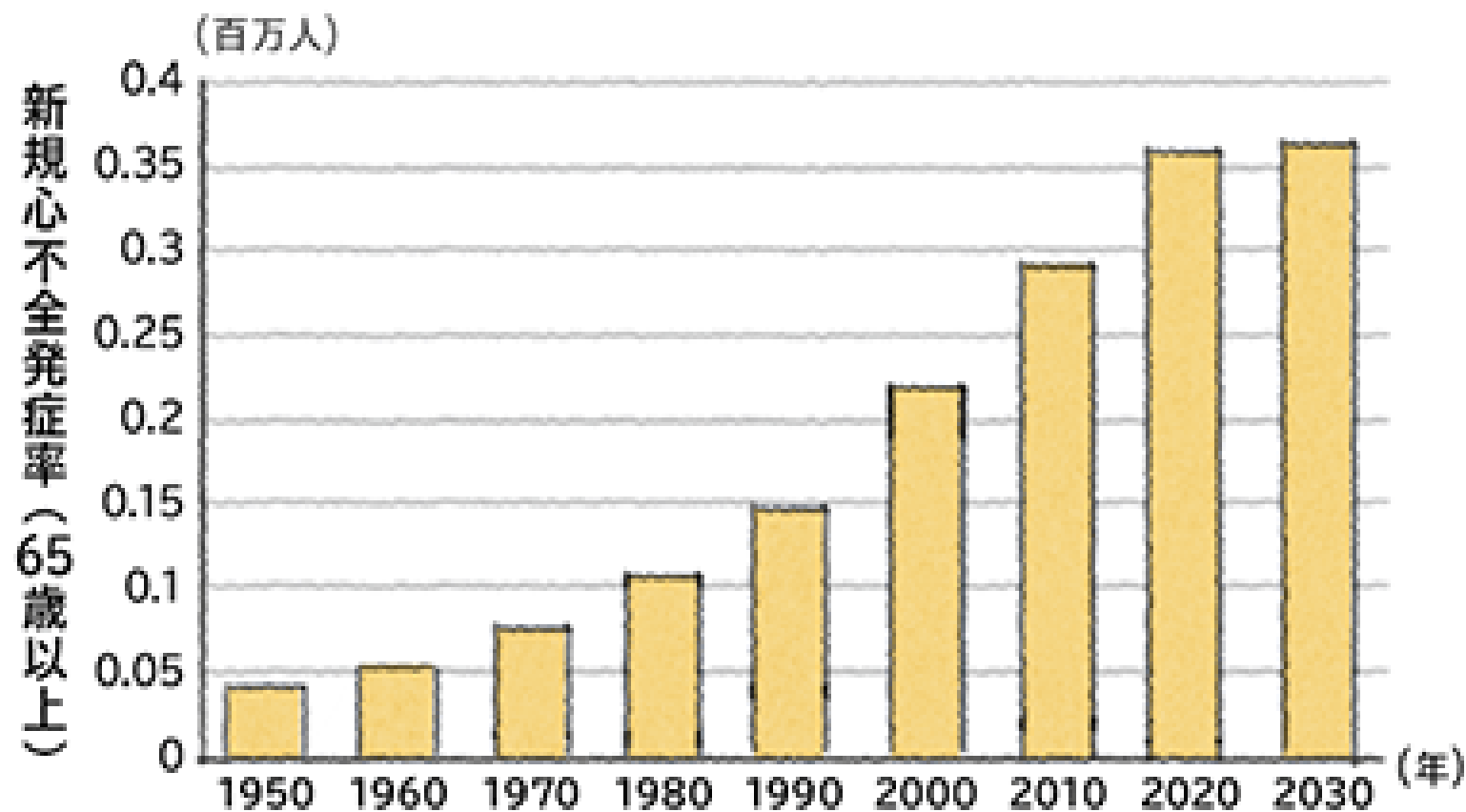

総人口 (百万人)	83.2	93.4	103.7	117.1	123.6	126.9	128.1	124.1	116.6
--------------	------	------	-------	-------	-------	-------	-------	-------	-------

出典：Shimokawa H, et al. Eur J Heart Fail 2015;17:884-892.

心不全では再入院が多い

図2 心不全再入院の原因

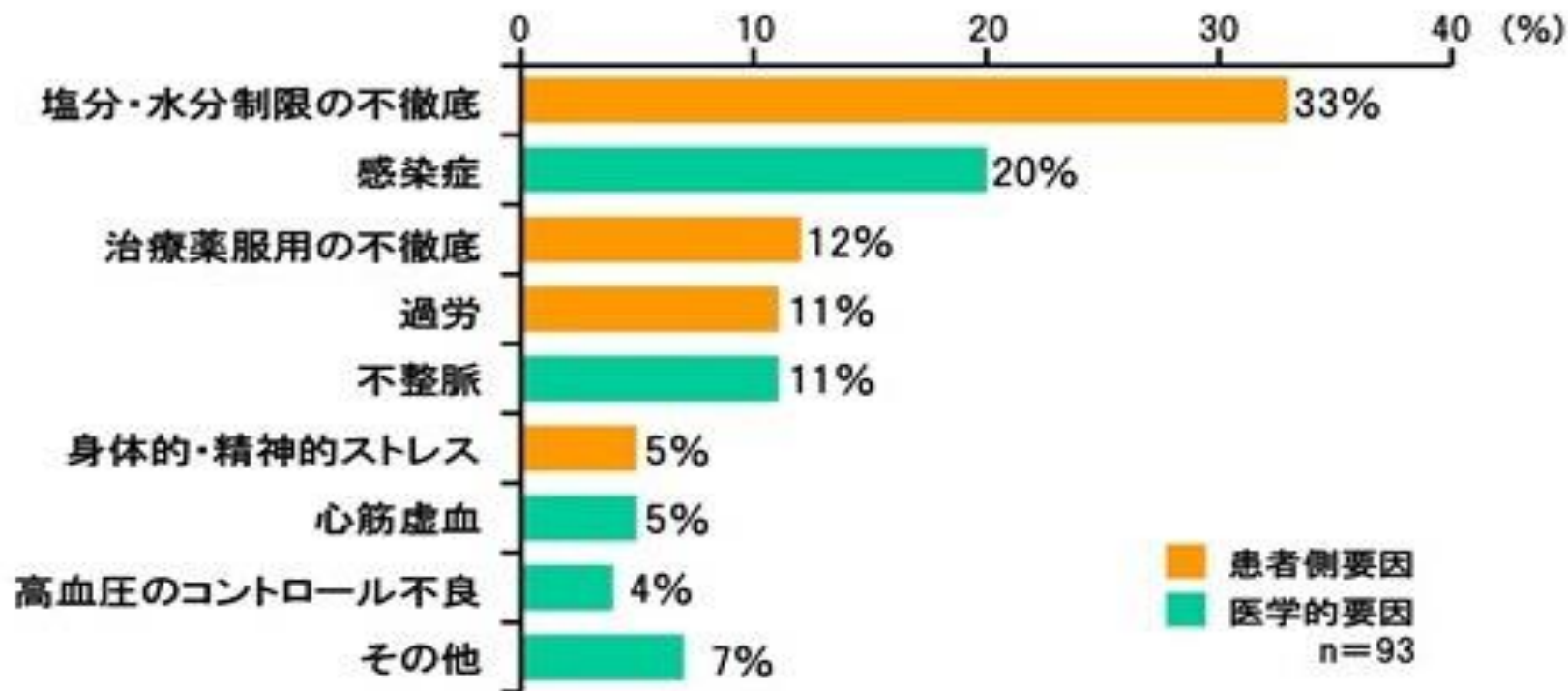

(Tsuchihashi M, et al : Jpn Cir J 2000;64:953-959より改変)

慢性心不全患者に求められる疾病管理

- 「急性・慢性心不全診療ガイドライン」では、疾病管理として、退院後特に早期の症状モニタリング、アドヒアランスの評価および教育の強化は、再入院の回避やQOLの改善に有効であるとしている。

急性・慢性心不全診療ガイドライン(2017年改訂版)

XII. 疾患管理

1. プログラム(教育など)とチーム医療

1. 2 疾病管理プログラムの具体的な内容

1. 2. 1 アドヒアランスとセルフケアを重視した患者教育

患者の適切なセルフケアは心不全増悪の予防に重要な役割を果たし、セルフケア能力を向上させることにより生命予後やQOLの改善が期待できる。医療従事者は患者のセルフケアが適切に行われているかを評価し、患者および家族に対する教育、相談支援により患者のセルフケアの向上に努める。患者教育では、疾患に関する情報にアクセスし、理解し、活用する能力であるヘルスリテラシーを考慮しつつ、患者の理解度に応じた教材を有効に活用することも重要である。

2021年「急性・慢性心不全診療ガイドライン(2017年改訂版)」フォーカスアップデート版

第7章 疾病管理

2. 疾病管理プログラムの具体的な内容

2. 8 退院調整・退院支援および移行期支援と継続的フォローアップ

入院後早期からの退院調整および退院支援は、心不全患者の退院後早期の再入院の回避に効果的である。入院中の退院調整では、退院支援の必要性の評価、具体的な支援内容の検討を行うとともに、セルフケア能力を強化するための患者教育も同時に実施する。退院後の受診頻度は退院後の再入院のリスクと関連しており、**退院後、特に早期の症状モニタリング、アドヒアランスの評価および教育の強化は、再入院の回避やQOLの改善に有効**である。

心不全に対する疾病管理のエビデンスレベル及び具体的な治療及び教育・支援内容

- 心不全に対する疾病管理として、「多職種によるチームアプローチを用いたアドヒアランスおよびセルフケアを向上させるための教育、支援」、「退院支援と継続的フォローアップ」が推奨されている。
- ガイドラインにおいて、心不全患者、家族及び介護者に対する教育・支援内容が具体的に示されている。

■心不全に対する疾病管理の推奨とエビデンスレベル*

	推奨クラス	エビデンスレベル	Minds推奨グレード	Mindsエビデンス分類
多職種によるチームアプローチを用いたアドヒアランスおよびセルフケアを向上させるための教育、支援を行う：患者および家族、介護者に対して。	I	A	A	I
退院支援と継続的フォローアップを行う。	I	A	B	I
禁煙教育・支援を行う。	I	C	B	IVb
身体症状のモニタリングを行う。	I	C	C1	VI
精神症状のモニタリングと専門的治療を行う。	I	B	B	II
心不全増悪の高リスク患者への教育支援と社会資源の活用を行う：独居者、高齢者、認知症合併者などに対して。	I	A	A	I
感染症予防のためのインフルエンザワクチン接種を行う。	I	A	B	IVa
1日6g未満の減塩食を考慮する。	IIa	C	C1	VI
節酒を考慮する。	IIa	C	C1	VI

■心不全患者、家族および介護者に対する治療および生活に関する教育・支援内容**

教育内容	具体的な教育・支援方法	教育内容	具体的な教育・支援方法
心不全に関する知識	定義、発症、症状、病の経過 重症化の予防（療養内容） 療養の原則 合併症 薬物治療、薬物副作用	アドヒアランス	心不全の病歴を含め個別性を考慮し、状況に即する教育を行う。
セルフモニタリング	患者自身が症状モニタリングを実施することの必要性・重要性 セルフモニタリングのスキル 療養手帳の活用	禁煙	「禁煙ガイドライン2019年版」を参照。
運動の対応	運動時の症状と評価 運動時の危険性への連絡方法	身体活動	運動量目標、適切性を評価する。 定期的に日常生活動作を評価する。 定期的な適切な身体活動の必要性 定型的に日常生活動作を評価する。 身体機能とともに生活環境を考慮したうえで、転倒リスクなどを評価し、日常生活上の身体活動の留意点を具体的に指導する。
家族に対するアドヒアランス	薬剤、薬性、服薬方法、副作用 処方通りに服用することの重要性 アドヒアランスの目的、治療に関する生活上の注意事項	入浴	適切な入浴方法 薬性や生活環境に応じた方法を指導する。
感染予防とワクチン接種	心不全増悪因子としての感染症 インフルエンザ、肺炎に対するワクチン接種の必要性	旅行	旅行中の注意事項（薬量、飲水、食事内容、身体活動量） 旅行に伴う心不全増悪の危険性 旅行中の発生時態時の対応方法を行う。
塩分・水分制限	過度の飲水の危険性 重症心不全患者における飲水制限 適正な塩分摂取（0.5g未満/日） 適正体重の維持の重要性	性生活	旅行中の食事内容や食事時間の変化、気候の変化、運動量の増加などが心不全に及ぼす影響を説明する。 旅行中の準備に関する情報提供を行う。
栄養管理	過度の飲水の危険性 重症心不全患者における飲水制限 適正な塩分摂取（0.5g未満/日） 適正体重の維持の重要性	心理的支援	継続的に精神状態を評価する。 日常生活におけるストレスマネジメントの必要性とその方法について説明する。 心不全と心理的変化 日常生活におけるストレスマネジメント
バランスのよい食事の必要性 合併症を考慮した食事内容	定期的に栄養状態を評価する。 嚥下機能などの身体機能や生活状況に応じた栄養指導に努める。 食事量の減少や食欲不振下は、心不全増悪の危険性の可能性があることを説明する。	定期的な評価	定期的に薬物療法の評価目標を評価する。 症状悪化時は、医師予定にかかわらず、すみやかに医療機関に連絡することを目指す。 医師へのアクセスを確保する。（電話相談、社会的資源の活用）

出典：*2021年「急性・慢性心不全診療ガイドライン（2017年改訂版）」フォーカスアップデート版

出典：**急性・慢性心不全診療ガイドライン（2017年改訂版）

慢性心不全患者に対する退院直後の療養支援の効果

- 慢性心不全患者に対し、ガイドラインに基づき退院直後に集中的な対面及び電話による療養支援を行うと、セルフケア行動が有意に改善することが示されている。
- 心不全患者において、セルフケア行動が維持されていると、再入院率が低くなることが示されている。

■慢性心不全患者の重症化予防に向けた、退院後の集中的な支援の効果

<退院後3か月におけるセルフケア行動の変化>

退院後3か月におけるEHFScBS*の総得点は、有意に介入群で低値であった ($p < 0.001$)

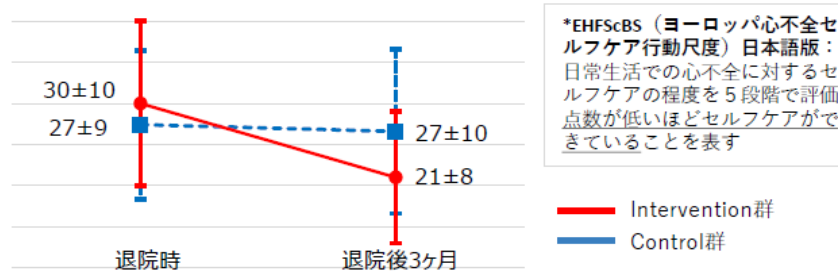

■セルフケア行動と入院率

<セルフケア行動別、心血管疾患による累積入院率>

セルフケア行動が維持されることにより、心血管疾患による累積入院率は有意に低い ($p = 0.004$)

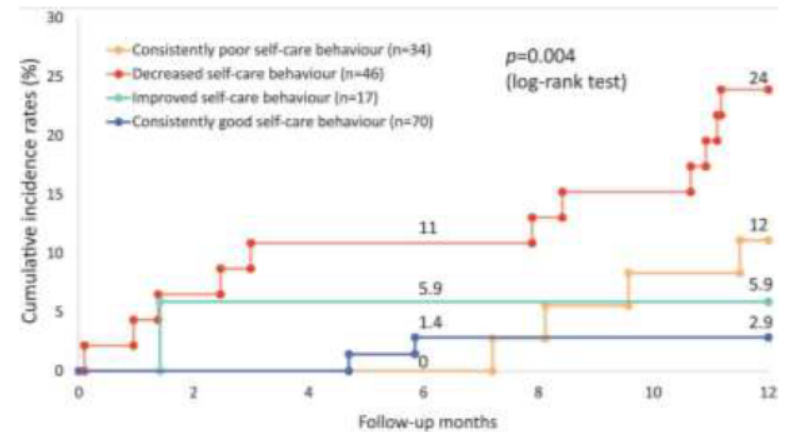

出典: Lijeroos M, et al. (2020) 「Trajectory of self-care behaviour in patients with heart failure: the impact on clinical outcomes and influencing factors」
European Journal of Cardiovascular Nursing, Vol19, 5, 421-432

【研究方法】介入研究

Intervention群: 「2021年JCS/JHFSガイドラインフォーカスアップデート版 急性・慢性心不全診療」で示された、疾病管理プログラムに基づき提案する、療養支援フローに則り、対面及び電話による療養支援プログラムを実施



【対象患者】

慢性心不全と診断された成人患者 (18歳以上) で、ACC/AHAの心不全ステージ分類Stage Cにあり、包含基準に該当する者 (包含基準) 過去1年間に1回以上の入院を経験し、アドヒアランスに関わる問題を1つ以上有している

出典: 日本看護協会「慢性心不全患者に対する外来看護師による対面及び電話による療養支援の効果に関する研究」(2022~2023年度)

パート4 後発医薬品の 安定供給へ向けて



薬機法違反の状況

- 令和3年より、複数の医薬品企業において、製造管理・品質管理上の不備による医薬品医療機器等法（薬機法）違反が発覚し、行政処分が実施されている。

行政処分事例一覧（令和3年～令和5年5月）

企業名（処分庁）	処分日
小林化工株式会社（福井県）	2021年2月9日（業務停止、業務改善）
日医工株式会社（富山県）	2021年3月5日（業務停止）
岡見化学工業株式会社（京都府）	2021年3月27日（業務停止、業務改善）
久光製薬株式会社（佐賀県）	2021年8月12日（業務停止）
北日本製薬株式会社（富山県）	2021年9月14日（業務停止、業務改善）
長生堂製薬株式会社（徳島県）	2021年10月11日（業務停止、業務改善）
松田薬品工業株式会社（愛媛県）	2021年11月12日（業務停止、業務改善）
日新製薬株式会社（滋賀県）	2021年12月24日（業務停止、業務改善）
富士製薬工業株式会社（富山県）	2022年1月19日（業務改善）
共和薬品工業株式会社（兵庫県、鳥取県、大阪府）	2022年3月28日（業務停止、業務改善）
中新薬業株式会社（富山県）	2022年3月30日（業務停止、業務改善）
辰巳化学株式会社（石川県）	2022年9月2日（業務改善）
株式会社廣貴堂（富山県）	2022年11月11日（業務停止、業務改善）
ニプロファーマ株式会社（秋田県）	2023年2月24日（業務改善）
フェリング・ファーマ株式会社※（厚労省）※海外の原薬製造所のGMP違反	2023年4月28日（業務改善）

2010年から2019
年までは4社
2021年からすでに15社

沢井製薬 テプレノンカプセル 溶出試験で不正



2023年10月23日



アクティブファーマに業務改善命令
富山市八尾町に工場

2024年2月9日



アクティブファーマ (本社:東京)

富山市八尾町の工場で承認書と異なる方法で
医薬品原薬を製造 虚偽の製造記録を作成

1 製造販売業者の対応状況—医薬品全体（令和5年4月）

- 製造販売業者の対応状況については、調査対象18,221品目に対し、17,203品目の回答を得た。
- 結果としては、**限定出荷・供給停止が合計23%**（3,985品目）であり、限定出荷の要因としては「**他社品の影響**」によるものが**最多**であった。

1 医薬品全体の対応状況※1

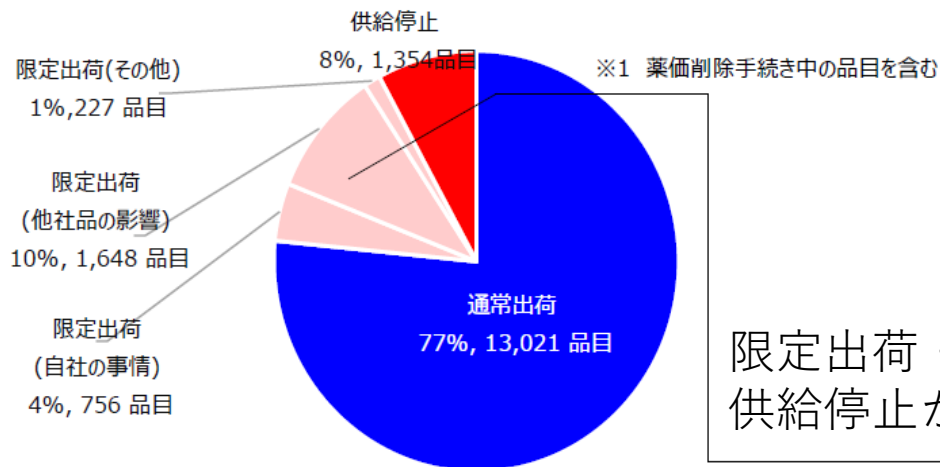

カテゴリ別：「供給停止」、「限定出荷」の割合

2023年4月 調査結果	供給停止		限定出荷		
	銘柄数	構成比	銘柄数	構成比	
先発品	2,580	63	5%	95	4%
長期収載品	1,450	30	2%	134	5%
後発品	9,004	1,022	75%	2,061	78%
その他の医薬品	4,169	239	18%	341	13%
合計	17,203	1,354	100%	2,631	100%

カテゴリ別：限定出荷の要因（自社事情、他社品の影響）分析

2023年4月 調査結果	限定出荷							
	自社の事情		他社品の影響		その他		合計	
先発品	41	5%	44	3%	10	4%	95	4%
長期収載品	22	3%	105	6%	7	3%	134	5%
後発品	598	79%	1,381	84%	82	36%	2,061	78%
その他の医薬品※	95	13%	118	7%	128	56%	341	13%
合計	756	100%	1,648	100%	227	100%	2,631	100%

【項目の定義】

長期収載品：後発品のある先発品
 その他の医薬品：局方品、漢方エキス剤、生薬、生物製剤（ワクチン、血液製剤等）、承認が昭和42年以前の医薬品など

2 限定出荷・供給停止の内訳

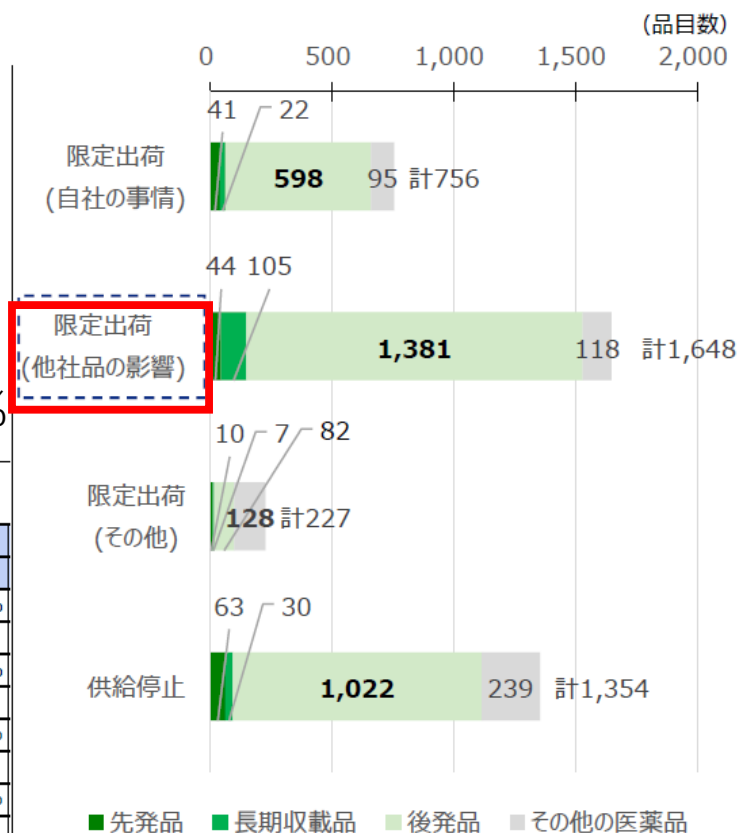

供給停止の解消見込み（令和5年4月時点）

- 供給停止1,354品目のうち922品目について、解消見込みについての回答を得た。「未定」が最多であった
- 供給停止解消の見込み「あり」と回答されたものについて、解消時期の見込みは「3カ月以上」が最多であった。

1 供給停止の解消見込み※

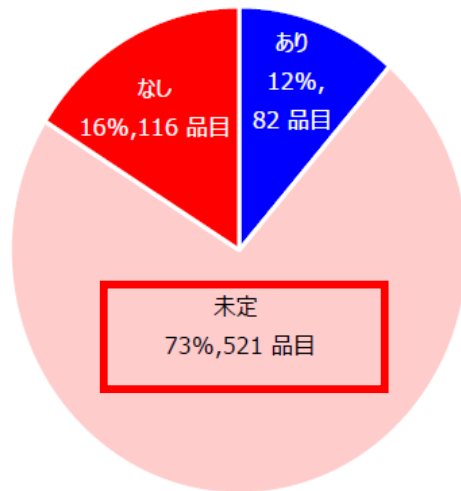

(単位：品目)

理由	あり	未定	なし
需要増	0	3	0
原材料調達トラブル	6	33	10
製造トラブル	5	63	13
品質トラブル	7	135	9
行政処分関連	1	51	5
—	0	0	2
その他	63	236	71
未回答	0	0	6
合計	82	521	116

※ 薬価削除が理由であるものは除く

2 供給停止の解消時期の見込み

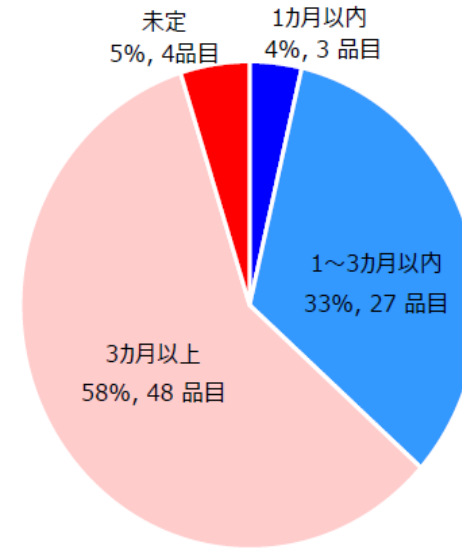

(単位：品目)

理由	1カ月以内	1~3カ月以内	3カ月以上	未定
需要増	0	0	0	0
原材料調達トラブル	0	4	1	1
製造トラブル	3	1	0	1
品質トラブル	0	4	1	2
行政処分関連	0	0	1	0
—	0	0	0	0
その他	0	18	45	0
未回答	0	0	0	0
合計	3	27	48	4

後発医薬品問題 2015年と2016年問題



後発医薬品の使用割合の目標と推移

「経済財政運営と改革の基本方針2021」（R3.6.18閣議決定）（抄）

（略）

後発医薬品の品質及び安定供給の信頼性の確保、新目標（脚注）についての検証、保険者の適正化の取組にも資する医療機関等の別の使用割合を含む実施状況の見える化を早期に実施し、バイオシミラーの医療費適正化効果を踏まえた目標設定の検討、新目標との関係を踏まえた後発医薬品調剤体制加算等の見直しの検討、フォーミュラリの活用等、更なる使用促進を図る。

（脚注）

後発医薬品の品質及び安定供給の信頼性の確保を柱とし、官民一体で、製造管理体制強化や製造所への監督の厳格化、市場流通品の品質確認検査などの取組を進めるとともに、後発医薬品の数量シェアを、2023年度末までに全ての都道府県で80%以上とする目標。

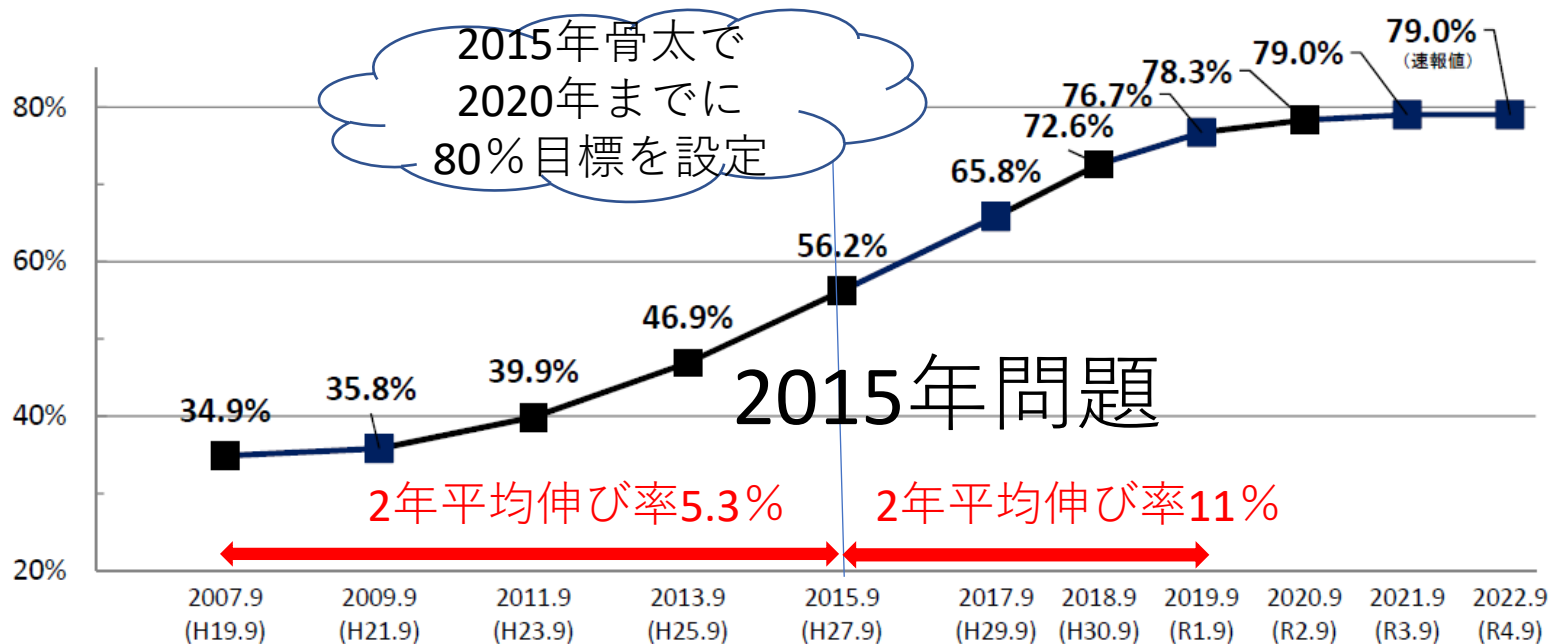

注）「使用割合」とは、「後発医薬品のある先発医薬品」及び「後発医薬品」を分母とした「後発医薬品」の使用割合をいう。 厚生労働省調べ

2015年骨太の方針：「2017年央に70%以上とし、18年度から20年度末までのなるべく早い時期に80%以上とする」

2015年5月 経済財政諮問会議ワーキング

業界団体、厚労省
2023年までに80%

財務省事務局
2018年までに80%



日本ジェネリック学会
2020年までに80%

5年連続（2018-2022年度）の薬価改定により薬価下落が加速

薬価下落率（2010年を100とした場合）

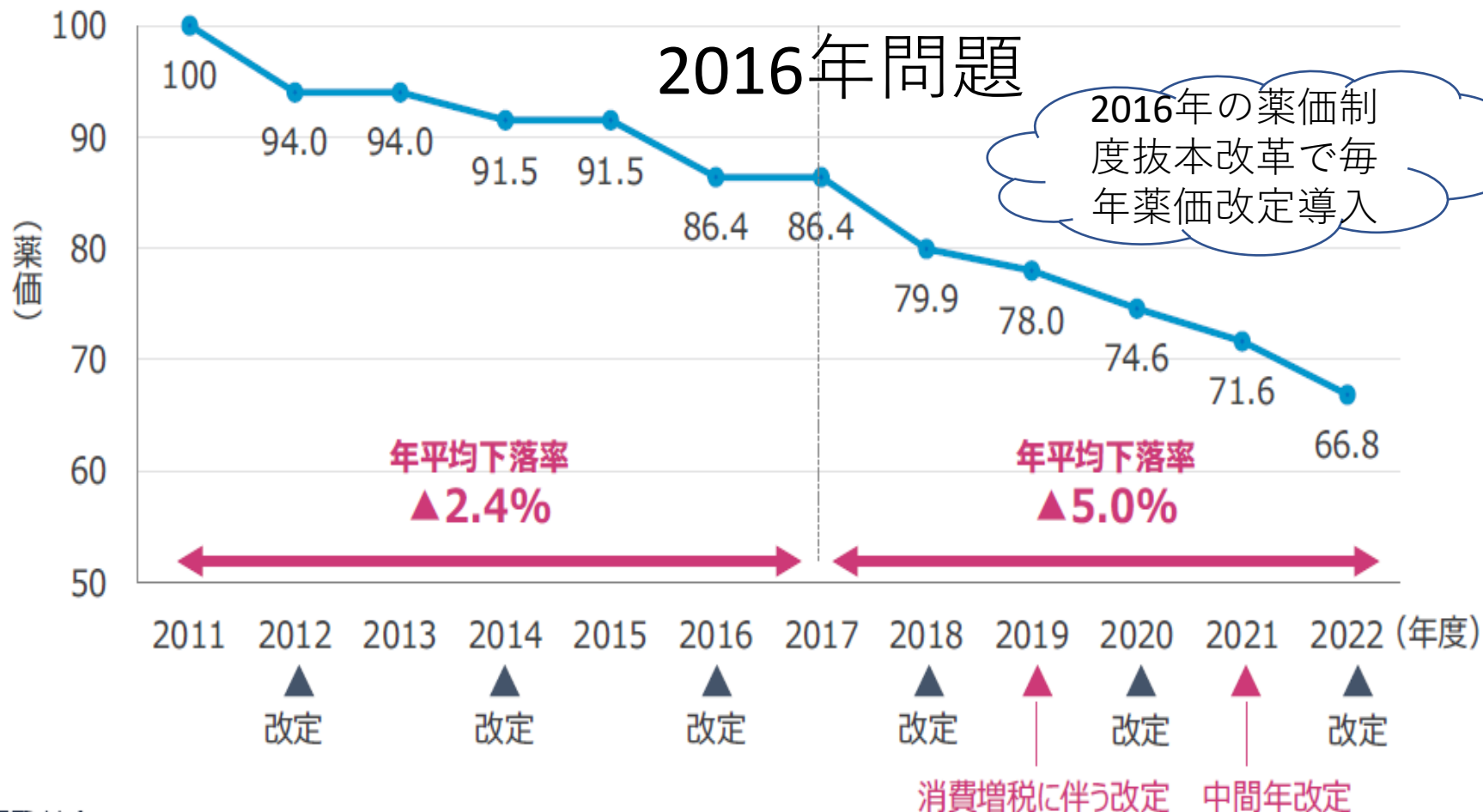

2016年の薬価抜本改革：「毎年改定など」

薬価制度の抜本改革 (2016年12月)

- 薬価制度の抜本改革の基本方針

- 「4閣僚合意」が政府より公表 (2016年12月20日)

- 塩崎厚相、
麻生大臣、
原相、
の
関係
の
閣僚
の
合意

- 塩崎厚相大臣



- 毎年薬価改定

- 現在は2年に1度の薬価改定を毎年実施に切り替える (中間年は大卸売業に絞って実際の取引価格を調査)

2015年・2016年問題は 後発医薬品業界にとって デスクロス（死の十字架）



後発医薬品産業構造検討会



2023年7月31日

後発医薬品の安定供給等の実現に向けた
産業構造のあり方に関する検討会
構成員名簿

	氏 名	現 職
○	川 上 純 一	国立大学法人浜松医科大学医学部附属病院 教授・薬剤部長
	櫻 井 信 豪	東京理科大学薬学部 教授
	田 極 春 美	三菱UFJリサーチ&コンサルティング株式会社 政策研究事業本部 主任研究員
	堤 崇 士	グロービス経営大学院 教授
	鳥 巢 正 憲	長島・大野・常松法律事務所 弁護士
	野 澤 昌 史	株式会社日本政策投資銀行企業金融第6部 ヘルスケア室長
	福 田 彰 子	デロイト トーマツ ファイナンシャルアドバイザー合同会社 LSHC M&Aトランザクションサービス シニアヴァイスプレジデント
	間 宮 弘 晃	国際医療福祉大学薬学部 准教授
◎	武 藤 正 樹	社会福祉法人日本医療伝道会衣笠病院グループ 理事
	安 本 篤 史	ネクスレッジ株式会社 代表取締役社長
	柳 本 岳 史	ポストン コンサルティング グループ マネジング・ディレクター&パートナー

(◎は座長、○は座長代理) (計11名、氏名五十音順)

後発医薬品の安定供給等の実現に向けた産業構造のあり方に関する検討会 中間取りまとめ概要

2023年10月11日 公表

中間とりまとめの位置づけ

- 厚生労働省の他の会議体において後発医薬品に関する課題を含めた施策の検討が進められており、これらの会議体における検討の参考となるよう、**先だって薬事・薬価に関係する事項について提言を行うもの。**
- 中間取りまとめ以降も検討会で議論**を続け、後発医薬品産業を巡る構造的課題の解決に向けて**取り得る一連の施策について提言を行う予定。**

安定供給等の企業情報の可視化

- 品質が確保された後発品を安定供給できる企業が市場で評価**され、結果的に優位となることを目指し、例えば以下の項目を公開すべきである。
 - 安定供給体制に関する情報：安定供給体制の運用状況、共同開発の有無、製剤製造企業名（委託企業含む。）、供給不安発生時の事後対応 等
 - 供給状況に関する情報：自社品目の出荷状況、出荷停止事例 等 / ● 自社の情報提供状況に関する情報：医療関係者への情報提供の状況 等
 - 緊急時の対応手法に関する情報：余剰製造能力の確保又は在庫による対応 等 /
 - 業界全体の安定供給への貢献に関する情報：他社の出荷停止品目等に対する増産対応 等
- 公表事項について基準を設定した上で厚生労働省が評価するとともに、公表事項以外の企業情報（供給計画・実績 等）も評価に反映し、**評価結果を薬価制度・その他医薬品に係る制度的枠組みに活用**することを検討すべきである。
 - ※ 企業に求められる最低限の基準を満たさない場合は低評価、基準を超えるような指標を満たす場合は高評価といったメリハリをつける。
 - ※ 導入時期について、企業側の負担を考慮し、一部の公表を求めることや、経過措置を設けるなど、優先順位を設けて柔軟に対応する。

少量多品目構造の解消

- 新規収載品目の絞り込み**：安定供給に貢献しない企業の参入を抑制するため、新規収載に当たって企業に対し安定供給に係る責任者の指定を求めるとともに、継続的に供給実績を報告させる仕組み等を検討すべきである。
- 既収載品目の統合**：企業間の品目統合を促進するため、統合後の品目の増産が行いやすくなるよう、製造方法の変更に係る薬事審査等の合理化に係る検討を行うべきである。
- 供給停止・薬価削除プロセスの簡略化等**：一定の条件に該当する品目（医療上の必要性や市場シェアが低い等）につき、医療現場への影響、採算性のみを理由とした供給停止等に配慮しつつ、供給停止プロセスの合理化・効率化の検討を行うべきである。
- 新規収載品の品目数の抑制や既収載品の品目数の削減等、**安定供給の確保に資するような薬価制度・その他医薬品に係る制度的枠組みを検討**すべきである。 ※ 例えば、後発品の内用薬について、現行の薬価制度上、10品目を超える場合に薬価を下げる仕組みがある。

「医薬品の迅速・安定供給実現に向けた総合対策に関する有識者検討会
報告書（2023年2月）」

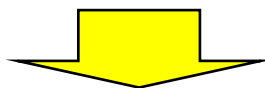

後発医薬品の安定供給等の実現に向けた産業構造のあり方に関する検討会
「中間とりまとめ」（2023年10月）」



中医協薬価専門部会
（2023年10月～）

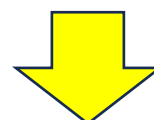

創薬力の強化・安定供給の確保等のための薬事規制のあり方に関する検討会
（2023年10月～）

中医協薬価専門部会



企業評価のための指標とその準備状況

評価の指標	項目の必要性	
1. 後発品の安定供給に関連する情報の公表など		
①製造販売する品目の 製造業者名の公表	複数銘柄が同一製造所で製造されている場合の透明性の観点 医療機関の情報ニーズに対する情報公開努力を評価	公表に準備期間が必要
②製造販売する品目の 原薬の製造国の公表		
③共同開発され承認取得した品目の 共同開発先企業名の公表		
④「安定供給体制等を指標とした情報提供項目に関する情報提供ページ（厚労省ウェブサイト）」で 安定供給体制等に関する情報を掲載	安定供給確保のための企業体制を評価	
⑤ジェネリック医薬品供給ガイドラインに準拠した 安定供給マニュアルの作成と運用		
2. 後発品の安定供給のための予備対応力の確保		
①製造販売する品目の 原薬の購買先を複数設定	安定供給のための企業の供給能力を評価	公表に準備期間が必要
②製造販売する品目のうち「安定確保医薬品」について、 一定以上の余剰製造能力又は在庫量確保		今後の取組みであり準備期間が必要
3. 製造販売する後発品の供給実績		
①製造販売する品目についての 品目毎の月次出荷実績 （製造計画と実際の出荷量の比較）の公表	医薬品の供給にかかる企業実績を評価	公表に準備期間が必要
②製造販売する 安定確保医薬品の品目数	企業の安定供給実態を評価	実績であり把握可能
③製造販売する品目に係る 自社理由による出荷停止又は出荷量の制限の実施		
④出荷量が 増加した品目 、出荷量が 減少した品目の割合		
⑤ 他社が出荷停止又は出荷量の制限を行った医薬品に対する自社品目の追加供給の実施	供給不安解消のための企業努力を評価	
⑥他社の長期取載品のうちG1区分の品目の市場撤退に伴う 製造販売承認の承継、又は自社品目の追加供給の実施		
4. 薬価の乖離状況		
① 企業毎の後発品平均乖離率が一定値を超える	企業自らが赤字構造を生み出すような価格設定をしているかどうかを評価	薬価調査で把握可能
②製造販売承認を取得した新規後発品について、 薬価取載後の5年間にわたる薬価改定時の乖離率が一定値を超える		
③ 新規取載された後発品のうち、5年以内に撤退した品目数		
④ 不採算品再算定を受けた品目について、その後の5年間にわたる薬価改定時の乖離率が一定値を超える		

※「公表する範囲」については、後発検討会及び研究班で引き続き検討

評価指標 1～4 の個別項目を踏まえた企業評価方法（案）

評価方法（案）

- 企業から提出された資料や統計情報、行政で把握している情報等をもとに、厚生労働省で評価。
- 評価指標で示した項目ごとに点数化し、合計点について相対的に評価。
- 評価区分を「一般的な取組状況にある企業の区分（B区分）」を基本として、「一定水準を超える取組を行っている」と評価できる企業の区分（A区分）、「一定水準を下回る取組を行っている」と評価される企業の区分（C区分）」の3区分とする場合、例えば、合計点の上位20%の企業はA区分、合計点がマイナスとなった企業はC区分とすることが考えられる。
- 評価時点から1年以内に製造販売する品目の医薬品医療機器等法違反に基づく行政処分の対象となった企業については、合計点数によらず「A区分」とはしない。

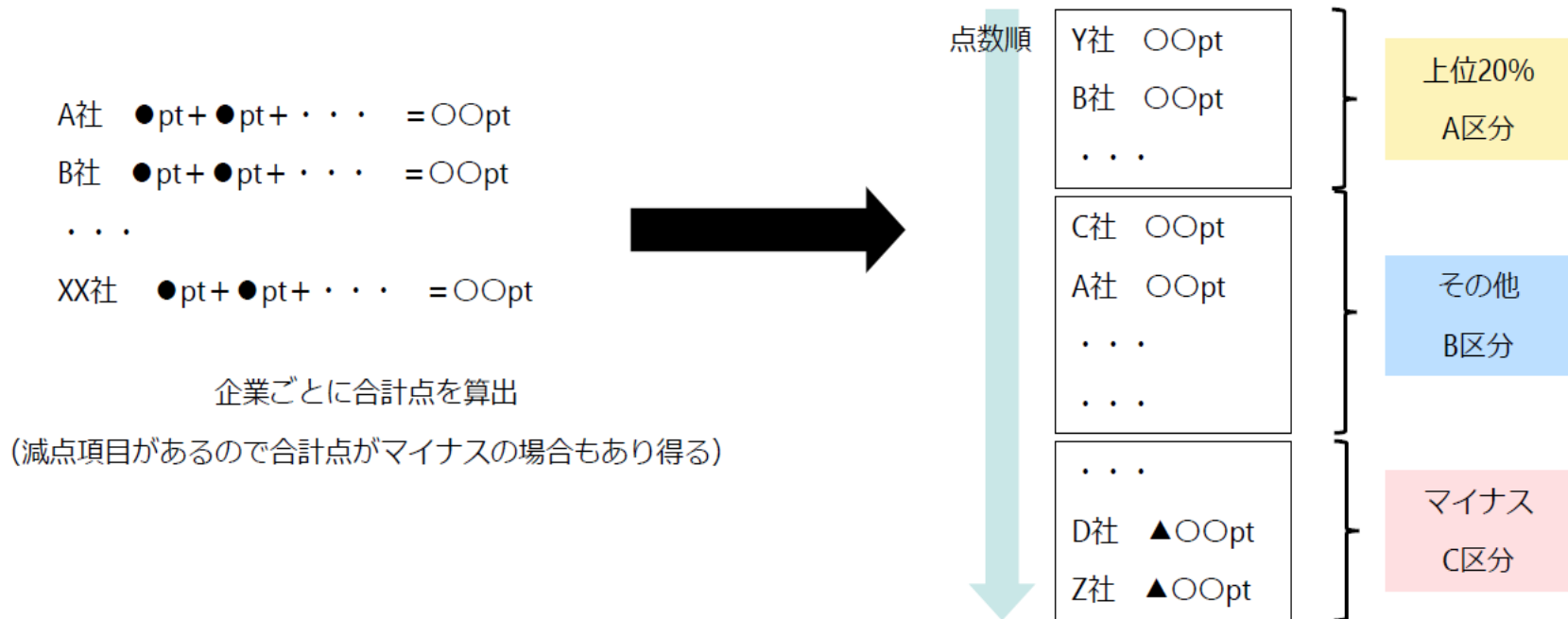

評価方法（案）に基づくシミュレーション結果

評価方法（案）に基づき、企業ごとに合計点を集計したところ以下の分布となり、上位20%を企業をA区分、マイナスとなった企業をC区分とした。

合計点

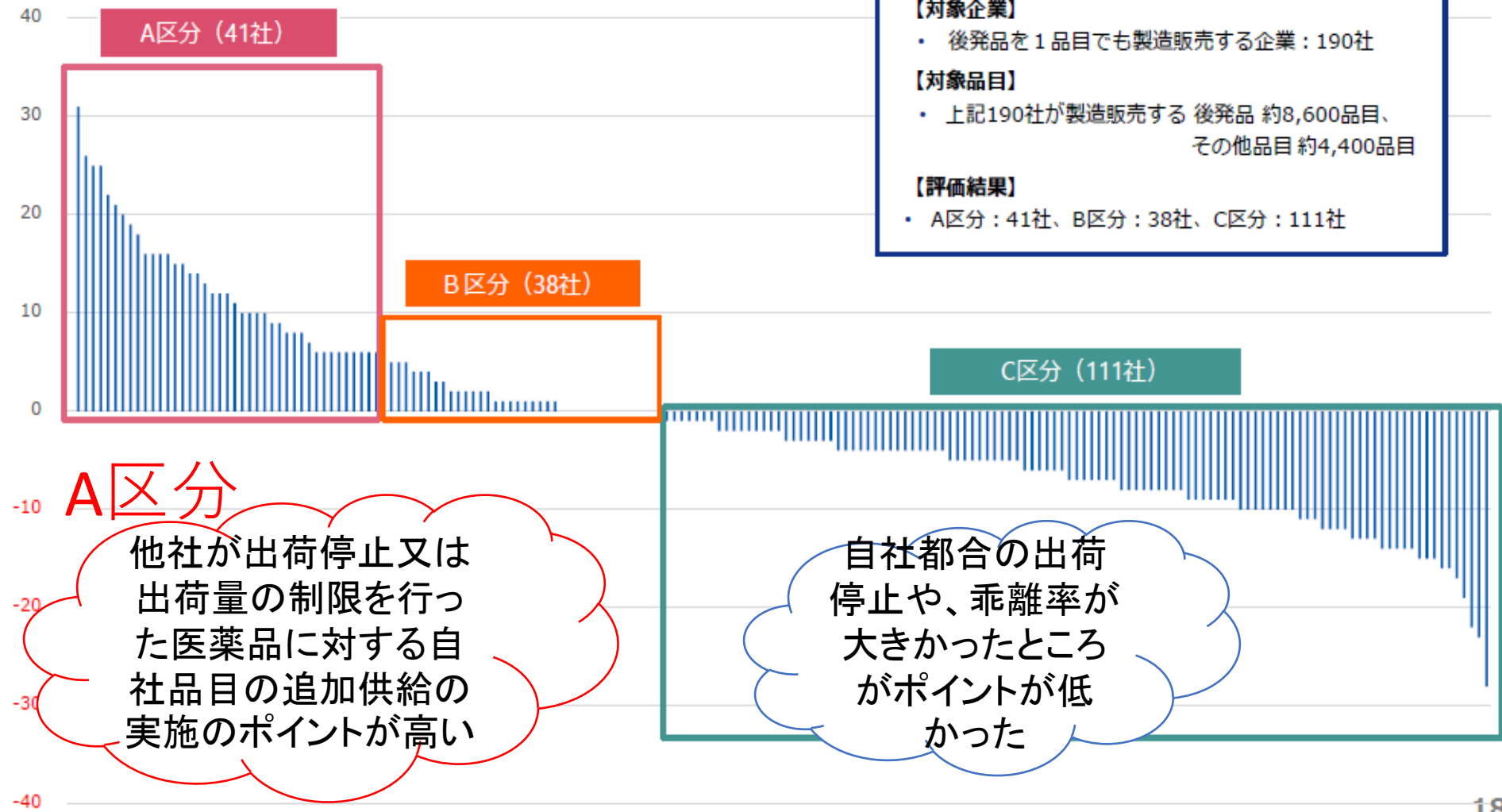

評価対象

【対象企業】

- 後発品を1品目でも製造販売する企業：190社

【対象品目】

- 上記190社が製造販売する 後発品 約8,600品目、
その他品目 約4,400品目

【評価結果】

- A区分：41社、B区分：38社、C区分：111社

後発医薬品企業の再編



2023年12月4日

ジェネリック企業のあるべき姿

- 現在約200社が存在するとされるGEメーカーは、大手は現在の形態(フルラインナップ)で存続させつつ、撤退企業が去ったのちに残る中堅・小規模企業がコンソーシアム(協業体制)を形成することで、最終的には業界全体を大手3社+10~15程度のコンソーシアムに集約・淘汰し、安定供給を図っていくことが望ましい。

現在の市場形態

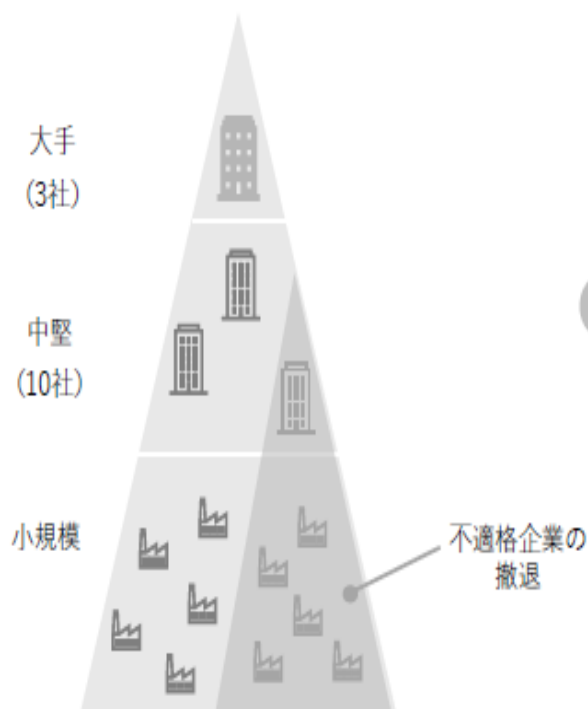

- GEメーカーは現状約200企業ほど
- 大手3社と中堅企業10社程度、多くの小規模企業が乱立している

業界再編後の全体イメージ図

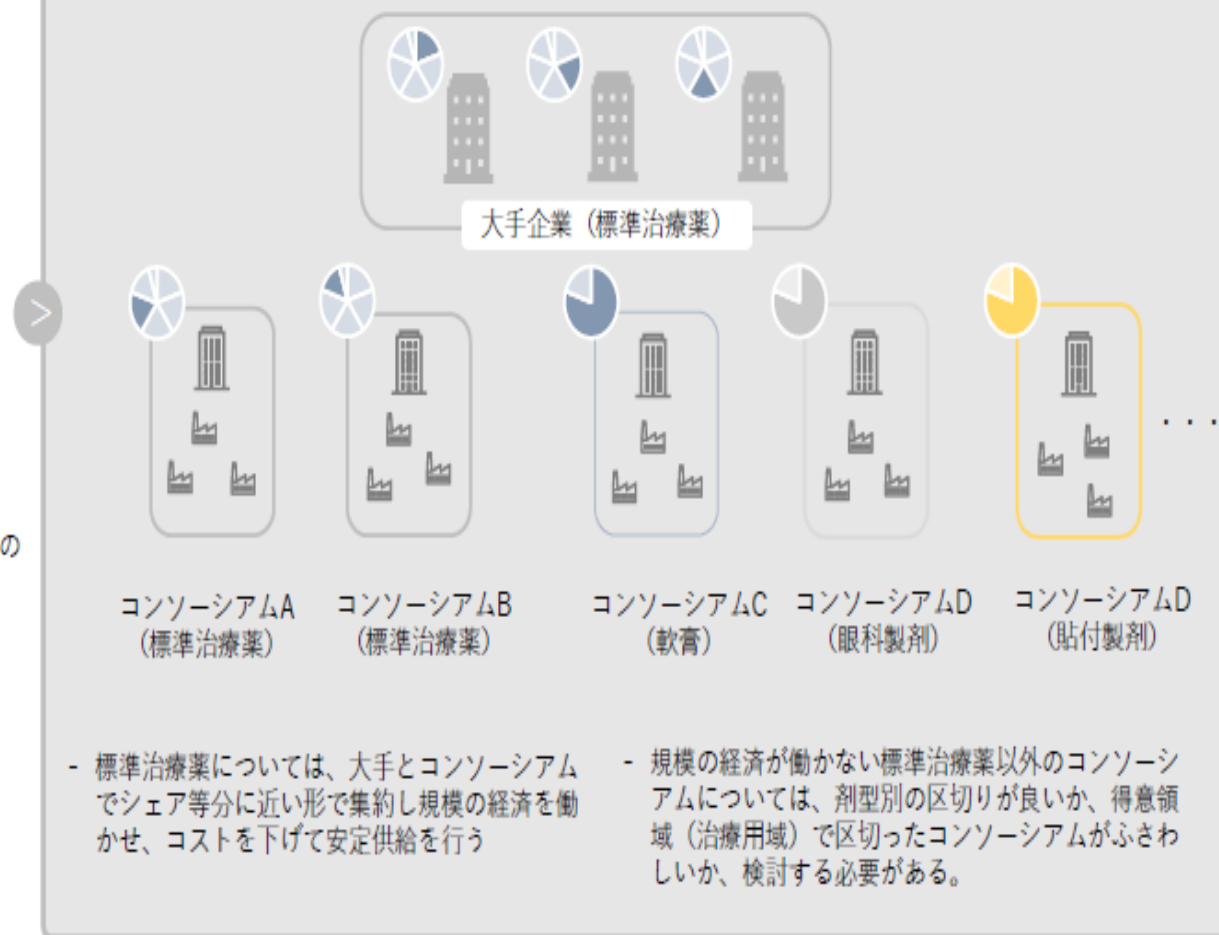

“協業体制”のイメージ

- バリューチェーンの上流から下流部分への流れの中で各社それぞれが強みと弱みを持っている
- 各社の強みを生かし、相互に補完できる“協業体制”を形成することで全体最適を実現できる体制の構築を目指す

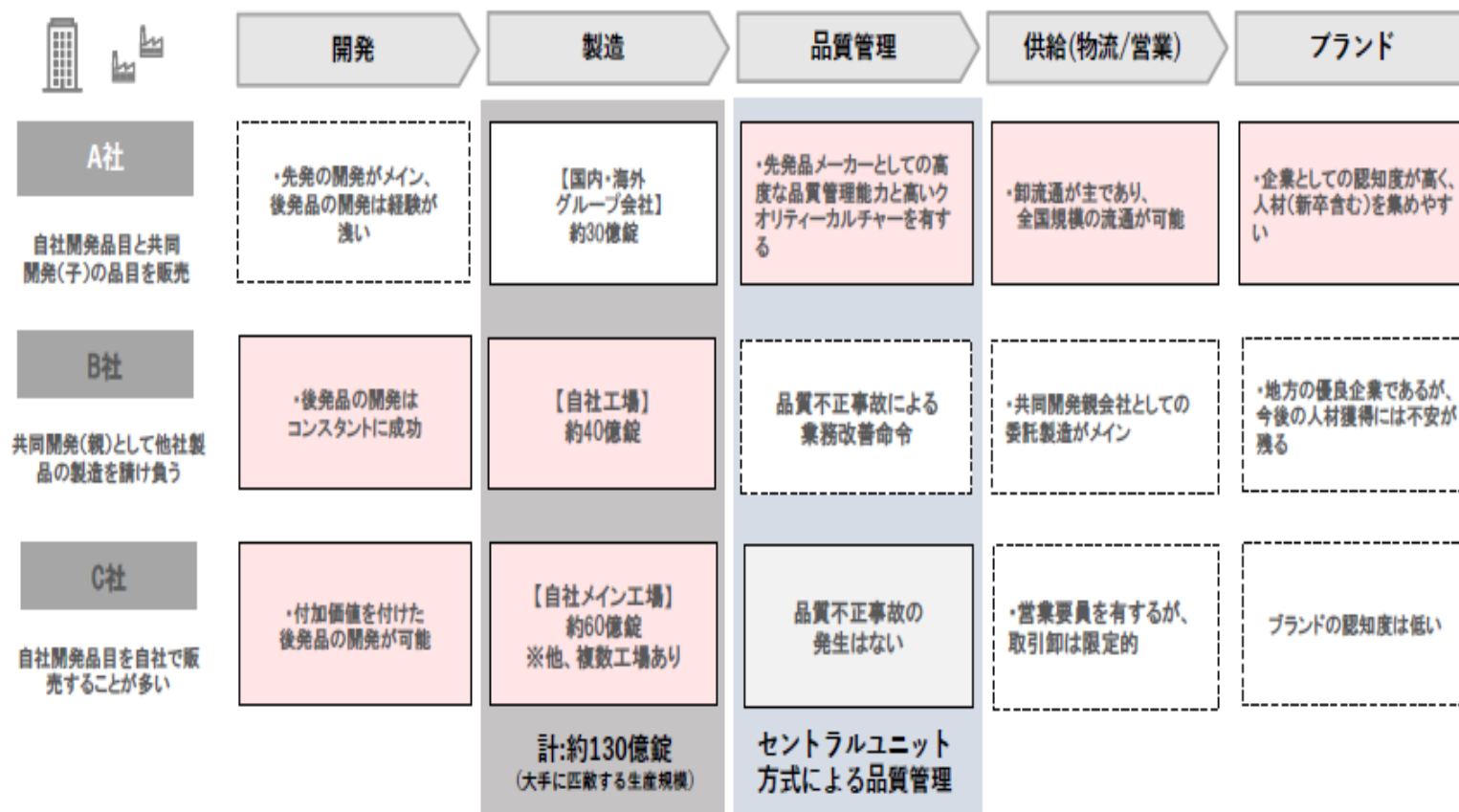

A社中心の品質管理を専門とする組織を設置し、品質管理を一貫して行い人材の有効活用を図る

目的

- コンソーシアム内の品質基準を統一し、品質の確保を担保
- コンソーシアムに加わるすべての企業における品質基準の底上げを図る

後発品業界再編 「企業側の議論も活発化を」

- 武見敬三厚生労働大臣
5月17日の閣議後会見



- 厚生労働省の検討会で取りまとめ中の5年程度の集中改革期間を設定
- 後発品業界の再編を促す施策について、「企業においても議論し、具体的な検討を活発化してほしい」と述べた。

まとめと提言

- ポスト2025年は後期高齢者入院パンデミックが課題
- 2024年診療報酬改定の最大課題は「高齢者救急をどこで診るか？」
- このため地域包括医療病棟が新設された。
- 入退院支援・入院時支援加算も変わった
- 後発品安定供給へ向けて業界再編が必要

そこが知りたい！ 入退院支援まるわかりガイド

これからの医療のキーワード“PFM”



- 監修 武藤正樹
- 編著：医療福祉連携士の会
- B5判、192頁、定価：3,080円（本体2,800円）
- 2024年4月22日発行
- 株式会社照林社

公表販売中

日本から薬が消える日



武藤正樹(著/文)

発行：ぱる出版

A5判

定価 2,000円+税

発売予定日

2024年5月27日

「医薬品ビジネス復活
の処方せん」

絶賛
予約中!



第26回日本医療マネジメント学会学術総会

The 26th Annual Meeting of the Japan Society for Health Care Management

信頼と調和による医療マネジメント ～地域と共に質の高い、安全な医療をつくる～

会期

2024年6月21日[金]・22日[土]

会場

福岡国際会議場 福岡サンパレス
〒812-0032 福岡市博多区石城町2-1 〒812-0021 福岡市博多区築港本町2-1

会長

中房 祐司 (福岡赤十字病院 院長)



ご清聴ありがとうございました



日本医療伝道会衣笠病院グループで外来、老健、在宅クリニックを担当しています。患者さんをご紹介ください

本日の講演資料は武藤正樹のウェブサイトに公開しております。ご覧ください。

武藤正樹

検索



クリック

ご質問お問い合わせは以下のメールアドレスで

muto@kinugasa.or.jp